



CÂMARA MUNICIPAL DE COIMBRA

Relatório de Gestão 2016

Índice Geral

1. Introdução	1
2. Organização Municipal	5
2.1. Estrutura Política	7
2.1.1. Câmara Municipal	7
2.1.2. Assembleia Municipal	8
2.2. Estrutura Organizativa	10
3. Recursos Humanos	13
3.1. Introdução	15
3.2. Contagem dos Trabalhadores do Município de Coimbra	16
3.3. Sistema Integrado de Avaliação do Desempenho na Administração Pública (SIADAP)	25
3.4. Medidas de Apoio ao Emprego	26
3.5. Estágios Profissionais no âmbito do PEPAL/5ª Edição	29
3.6. Estágios Curriculares no âmbito do Programa de Estágio Profissionais na Administração Pública (PEPAL)/5ª Edição	31
3.7. Absentismo	35
3.8. Juntas Médicas	40
3.9. Movimentos/Alteração de Situação de Pessoal (2016)	40
3.10. Formação Profissional	44
3.11. Trabalho Extraordinário	53
3.12. Medicina e Saúde no Trabalho	54
3.13. Segurança e Higiene no Trabalho	56

4. Relatório Financeiro	59
4.1. Análise Patrimonial	62
4.1.1 Evolução do Ativo	62
4.1.2. Evolução dos Fundos Próprios	64
4.1.3. Análise do Passivo	65
4.1.4. Composição e Evolução da Dívida Bancária e do Passivo	67
4.1.5. Apuramento de Resultados	68
4.1.6. Indicadores Patrimoniais	72
4.1.7. Proposta de Aplicação de Resultados	77
4.2. Análise Orçamental	78
4.2.1. Receita	79
4.2.2. Despesa	83
4.2.3. Equilíbrio Orçamental	87
4.2.4. Indicadores Orçamentais	88
4.2.5. Rateio e Limites de Endividamento Municipal	92
5. Execução das Grandes Opções do Plano	93
5.1. Atividades da Câmara Municipal – Introdução	95
5.2. Execução Global, e Indicadores das GOP e por Unidade Orgânica	96
5.3. Financiamento das GOP e parcerias com outros Promotores	105
5.3.1. Fontes de Financiamento	105
5.3.2. Fundos Estruturais e de Outras Entidades	107

Objetivo 01 - Planeamento, Reabilitação e Qualificação Urbana	127
01 001 Programa de “Ordenamento Territorial e Planeamento”	127
01 002 Programa de “Ações de Desenvolvimento e Qualificação Urbana”	133
01 003 Programa de “Promoção da Habitação, Reconstrução e Renovação Urbana”	145
01 004 Programa de “Reabilitação Urbana”	154
01 005 Programa de “Abastecimento de Água e Saneamento”	127
01 006 Programa de “Infraestruturas Sanitárias e Higiene Pública”	174
01 007 Programa de “Espaços Verdes e Jardins”	202
01 008 Programa “Polis”	213
01 009 Programa de “Organização e Modernização Administrativa”	215
01 010 Programa de “Proteção Civil”	229
Objetivo 02 – Coesão Territorial e Desenvolvimento Sócio-Económico	242
02 001 Programa de “Desenvolvimento Económico e Apoio à Atividade Empresarial”	242
02 002 Programa de “Fomento da Atividade Sócio-Económica”	245
02 003 Programa de “Dinamização e Promoção do Turismo”	251
02 004 Programa de “Acessibilidades/Vias Estruturantes”	258
02 005 Programa de “Acessibilidades/Vias Complementares”	261
02 006 Programa de “Ordenamento de Tráfego e Circulação”	264
02 007 Programa de “Conservação e Manutenção de Vias”	267
02 009 Programa de “Equipamentos e Infraestruturas Estruturantes (Outros)”	269
Objetivo 03 - Cidade Solidária e Saudável	276
03 001 Programa de “Descentralização e Apoio às Juntas de Freguesia”	276
03 002 Programa de “Função Social do Transporte Público”	297
03 003 Programa de “Ação Social e Família”	299
03 004 Programa de “Melhoria do Atendimento aos Municípios”	304
03 005 Programa de “Ações de Geminação e Cooperação”	305

Objetivo 04 – Valorização e Promoção Cultural	307
04 001 Programa de “Valorização do Património Histórico e Cultural”	307
04 002 Programa de “Promoção dos Produtos Culturais de Coimbra”	317
04 003 Programa de “Difusão do Livro e da Leitura”	320
04 004 Programa de “Espaços Culturais”	341
04 005 Programa de “Animação”	351
04 006 Programa de “Iniciativas Culturais Relevantes”	363
04 007 Programa de “Apoio ao Associativismo Cultural”	371
Objetivo 05 - Educação, Desporto e Tempos Livres e Cidadania	380
05 001 Programa de “Igualdade de Oportunidades para a Educação”	380
05 002 Programa de “Educação Pré-Escolar”	389
05 003 Programa de “Ensino Básico e Secundário”	391
05 004 Programa de “Projetos Complementares de Natureza Educativa”	398
05 005 Programa de “Instalações e Equipamentos Desportivos”	402
05 006 Programa de “Fomento e Formação Desportivos”	411
05 007 Programa de “Juventude, Lazer e Prevenção das Toxicodependências”	434
6. Atividades Diversas dos Serviços Municipais	437

Anexo

- Compromissos Plurianuais resultantes de Modificações Orçamentais

Lista de Acrónimos e Siglas

Acrónimo/Sigla	Descrição
A.C.	Águas de Coimbra, E.M.
ABAE	Associação Bandeira Azul da Europa
ACMMM	Agência de Castelos e Muralhas Medievais do Mondego
ACMC	Associação de Comércio dos Mercados de Coimbra
ADAI	Associação para o Desenvolvimento da Aerodinâmica Industrial
ADOC	Associação de Doceiros de Coimbra
ADSE	Direção-Geral de Proteção Social aos Funcionários e Agentes da Administração Pública
ADFP	Assistência, Desenvolvimento e Formação Profissional
AEC	Atividades de Enriquecimento Curricular
AFERM	Associação de Folclore e Etnografia da Região do Mondego
AGIC	Associação Portuguesa dos Guias-Intérpretes e Correios de Turismo
AHMC	Arquivo Histórico Municipal de Coimbra
AL	Administração Local
AL	Alojamento Local
AMR	Atividades Mais Relevantes
ANAC	Autoridade Nacional de Aviação Civil
ANAI	Associação Nacional de Apoio ao Idoso
APA/ARHC	Agencia Portuguesa do Ambiente
APAV	Associação Portuguesa de Apoio à Vítima
APBC	Associação para a Promoção da Baixa de Coimbra
APCC	Associação para a Promoção Cultural da Criança
APCC	Associação de Paralisia Cerebral de Coimbra
APPACDM	Associação Portuguesa de Pais e Amigos do Cidadão Deficiente Mental
APPC	Associação Portuguesa de Paralisia Cerebral
APOM	Associação Portuguesa de Museologia
ARU	Área de Reabilitação Urbana
ASAE	Autoridade de Segurança Alimentar e Económica
AVAC	Aquecimento, Ventilação e Ar Condicionado
BD	Banda Desenhada
BMC	Biblioteca Municipal Coimbra
C.G.A.	Caixa Geral de Aposentações
CAPC	Circulo de Artes Plásticas de Coimbra
CBS	Companhia de Bombeiros Sapadores
CCDR	Comissão de Coordenação e Desenvolvimento Regional
CCDR-C	Comissão de Coordenação e Desenvolvimento Regional Centro
CCP	Código dos Contratos Públicos
CCTV	closed-circuit television
CDU	Coligação Democrática Unitária
CDS	Centro Democrático e Social
CEB	Ciclo do Ensino Básico
CED	Captura – Esterilização – Devolução
CEDIPRE	Centro de Estudos de Direito Público e Regulação
CEI	Contrato de Emprego-Inserção
CGD	Caixa Geral de Depósitos
CIM-RC	Comunidade Intermunicipal da Região de Coimbra
CITVRSUC	Centro Integrado de Tratamento e Valorização de Resíduos Sólidos Urbanos de Coimbra
CMC	Câmara Municipal de Coimbra
CMROACC	Centro Municipal de Recolha Oficial de Animais de Companhia de Coimbra
COMP	Complexo Olímpico Municipal de Piscinas
CPCJ	Comissão de Proteção de Crianças e Jovens em Risco
CTFP	Contrato de Trabalho em Funções Públicas
D.L.	Decreto-Lei
DGAL	Direção-Geral das Autarquias Locais

Acrónimo/Sigla	Descrição
DGGE	Direcção Geral de Geologia e Energia
DGAV	Direcção Geral de Alimentação e Veterinária
DGPC	Direcção Geral do Património Cultural
DREC	Direcção Regional de Educação do Centro
EDP	Energias de Portugal
EMT	Estádio Municipal de Taveiro
ERSUC	Empresa de Tratamento de Resíduos Sólidos e Urbanos de Coimbra
EUSA	European University Sports Association
EUVG	Escola Universitária Vasco da Gama
FAM	Fundo de Apoio Municipal
FCDEF	Faculdade de Ciências do Desporto e Educação Física
FEADER	Fundo Europeu Agrícola e Desenvolvimento Rural
FEAGA	Fundo Europeu Agrícola de Garantia
FEAMP	Fundo Europeu dos Assuntos Marítimos e das Pescas
FED	Fundo Europeu de Desenvolvimento
FEDER	Fundo Europeu de Desenvolvimento Regional
FEEI	Fundos Europeus Estruturais e de Investimento
FEF	Fundo de Equilíbrio Financeiro
FEG	Fundo Europeu de Ajustamento à Inovação
FEM	Fundo de Emergência Municipal
FLUC	Faculdade de Letras da Universidade de Coimbra
FSE	Fundo Social Europeu
FSM	Fundo Social Municipal
GHC	Gabinete Histórico da Cidade
GOP	Grandes Opções do Plano
IAS	Indexante dos Apoios Sociais
ICOM	International Council of Museums
IEFP	Instituto do Emprego e Formação Profissional
IFRRU	Instrumento Financeiro para Reabilitação e Revitalização Urbanas
IGFSE	Instituto de Gestão de Fundo Social Europeu
IHRU, I.P.	Instituto da Habitação e da Reabilitação Urbana, I.P.
IMC	Instituto dos Museus e da Conservação
IMI	Imposto Municipal sobre Imóveis
IMT	Imposto Municipal sobre Transmissões Onerosas de Imóveis
INCM	Imprensa Nacional – Casa da Moeda
INIAV	Instituto Nacional de Investigação Agrária e Veterinária
IREFCA	Instituto Europeu para o Estudo dos Fatores de Risco em Crianças e Adolescentes
ISCAC	Instituto Superior de Contabilidade e Administração de Coimbra
IVA	Imposto sobre o Valor Acrescentado
LCPA	Lei dos Compromissos e dos Pagamentos em Atraso
LED	Light Emitting Diode
LZ	Licenciamento zero
MAOTE	Ministério do Ambiente, Ordenamento do Território e Energia
MLP	Médio Longo Prazo
MPT	Partido da Terra
NES/AAC	Núcleo de Estudantes de Sociologia da Associação Académica de Coimbra
PAICD	Plano de Ação Integrado para as Comunidades Desfavorecidas
PAMUS	Plano de Ação de Mobilidade Sustentável
PARU	Plano de Ação de Regeneração Urbana
PATA	Pedidos de Autorização de Trabalhos Arqueológicos
PDM	Plano Diretor Municipal
PEECI	Plano Especial de Emergência para Cheias e Inundações
PEDU	Plano Estratégico de Desenvolvimento Urbano
PEPAL	Programa de Estágios Profissionais na Administração Pública
PI	Prioridades de Investimento
PMP	Prazo Médio de Pagamento
PMDFCI	Plano Municipal de Defesa da Floresta Contra Incêndios
PMCVF	Plano Municipal de Contingência para as Vagas de Frio
PMLLC	Piscinas Municipais Luis Lopes da Conceição
PMMMM	Pavilhão Municipal Multidesportos Dr. Mário Mexia
PMRA	Piscinas Municipais Rui Abreu
PNRBE	Programa Nacional de Rede de Bibliotecas Escolares
PO	Programas Operacionais

Acrónimo/Sigla	Descrição
POCH	Programa Operacional Capital Humano
POFC	Programa Operacional Fatores de Competitividade
POAT	Programa Operacional Assistência Técnica
POCTEP	Programa de Cooperação Transfronteiriça entre Espanha e Portugal
POCAL	Plano Oficial de Contabilidade das Autarquias Locais
POISE	Programa Operacional Inclusão Social e Emprego
POPH	Programa Operacional Potencial Humano
PORC	Programa Operacional Regional do Centro
PORNPA	Plano de Ordenamento da Reserva Natural do Paúl de Arzila
POSEUR	Programa Operacional Sustentabilidade e Eficiência no Uso de Recursos
PPD	Partido Popular Democrático
PPM	Partido Popular Monárquico
PPI	Plano Plurianual de Investimentos
PRBE	Programa Rede de Bibliotecas Escolares
PROVERE	Programa de Valorização Económica de Recursos Endógenos
PSD	Partido Social Democrático
OAU	Óleos Alimentares Usados
OMV	Ordem dos Médicos Veterinários
QREN	Quadro de Referência Estratégico Nacional
R.H.	Recursos Humanos
RJACSR	Regime Jurídico de Acesso e Exercício de Atividades de Comércio, Serviços e Restauração
RMEU	Regulamento Municipal da Urbanização e Edifícios
RSU	Resíduos Sólidos Urbanos
SABE	Serviço de Apoio às Bibliotecas Escolares
SAD	Sistema de Avaliação de Desempenho
SCORE	Signal Communications by Orbiting Relay Equipment
SGD	Sistema de Gestão Documental
SIADAP	Sistema Integrado de Avaliação do Desempenho na Administração Pública
SIIAL	Sistema Integrado de Informação das Autarquias Locais
SIG	Sistema de Informação Geográfica
SIPOVT	Sistema de Informação POVT
SIMI	Sistema de Informação do Mercado Interno
SINTAP	Sindicato dos Trabalhadores da Administração Pública
SIR	Sistema de Indústria Responsável
SMTUC	Serviços Municipais de Transportes Urbanos de Coimbra
SPA	Sistema de Plantas de Arquitetura
SUMA	Serviços Urbanos e Meio Ambiente
TAGV	Teatro Académico Gil Vicente
TC	Turismo de Coimbra
TIC	Tecnologias de Informação e Comunicação
U.C.	Universidade de Coimbra
UCCLA	União Cid. Capitais de Língua Portuguesa
EU	União Europeia
ZEP	Zona Especial de Proteção

Índice de Quadros**2. Organização Municipal**

Quadro 1. – Código de Responsáveis e das Unidades Orgânicas	11
---	----

3. Recursos Humanos

Quadro 3.1. – Distribuição dos Efetivos do Município de Coimbra (de 2013 a 2016)	16
Quadro 3.2. – Distribuição dos Efetivos por Unidade Orgânica e Cargo/Carreira – 2016	17
Quadro 3.3. – Distribuição dos Efetivos segundo o Cargo/Carreira e o Género (2015 e 2016)	18
Quadro 3.4. – Taxas de Emprego	19
Quadro 3.5. – Distribuição dos Efetivos segundo a Antiguidade na Função Pública (2015 e 2016)	20
Quadro 3.6. – Distribuição dos Efetivos segundo o Cargo/Carreira e Relação Jurídica de Emprego/2016	21
Quadro 3.7. – Distribuição dos Efetivos Deficientes (2015 e 2016)	21
Quadro 3.8. – Distribuição dos Efetivos segundo a Estrutura Etária e por Género (2015 e 2016)	22
Quadro 3.9. – Nível Médio Etário	23
Quadro 3.10. – Distribuição dos Efetivos segundo as Habilitações (2015 e 2016)	23
Quadro 3.11. – Taxa de Formação	24
Quadro 3.12. – Distribuição do Pessoal em Regime de Tarefa ou Avença (2015 e 2016)	24
Quadro 3.13. – Processos de Avaliação concluídos	25
Quadro 3.14. – Projetos Implantados	28
Quadro 3.15. – Estágios PEPAL	30
Quadro 3.16. – Estágios PEPAL – Unidades Orgânicas	30
Quadro 3.17. – Faltas (dias de ausência)	35
Quadro 3.18. – Repartição por Género das Faltas de “Assiduidade a Familiares” e “Maternidade e Paternidade”	35
Quadro 3.19. – Dias de Ausência	36
Quadro 3.20. – Taxa de absentismo por Cargo/Carreira	37
Quadro 3.21. – Total de ausências por Cargo/Carreira (%)	37
Quadro 3.22. – Total de ausências por Cargo/Carreira (%)	38
Quadro 3.23. – Taxa de Absentismo (2010 a 2016)	39
Quadro 3.24. – Juntas Médicas	40
Quadro 3.25. – Movimentos / Alteração de Situação de Pessoal (2016)	40
Quadro 3.26. – Procedimentos Concursais	41
Quadro 3.27. – Procedimentos Concursais para Provimento de Cargos Dirigentes	41
Quadro 3.28. – Concursos Internos para provimento de Cargos de Comando	41
Quadro 3.29. – Saídas por Grupo Profissional	42
Quadro 3.30. – Aposentação	43
Quadro 3.31. – Acumulação de Funções	43
Quadro 3.32. – Formação	45

Quadro 3.33. – Ações de Formação	50
Quadro 3.34. – Áreas de Formação	50
Quadro 3.35. – Formação por Grupo Profissional	51
Quadro 3.36. – Formação por Unidade Orgânica	52
Quadro 3.37. – Trabalho Suplementar	53
Quadro 3.38. – Resumo das Atividades Desenvolvidas (de Medicina e Saúde no Trabalho e Segurança e Higiene no Trabalho)	58

4. Relatório Financeiro

Quadro 4.01. – Estrutura dos Balanços	62
Quadro 4.02. – Ativo Líquido	63
Quadro 4.03. - Imobilizado	63
Quadro 4.04. – Fundos Próprios	64
Quadro 4.05. – Análise do Passivo	65
Quadro 4.06. – Dívida Financeira e Outras Dívidas a Terceiros	67
Quadro 4.07. – Estrutura da dívida de empréstimos de médio longo prazo	68
Quadro 4.08. – Estrutura dos Resultados	68
Quadro 4.09. – Resultados Operacionais	69
Quadro 4.10. – Fornecimentos e Serviços Externos	70
Quadro 4.11. – Demonstração de Resultados	71
Quadro 4.12. – Resultados Extraordinários	72
Quadro 4.13. – Meios Libertos	72
Quadro 4.14. – Equilíbrio de Curto Prazo	73
Quadro 4.15. – Sustentabilidade de Médio e Longo Prazo	74
Quadro 4.16. – Endividamento	75
Quadro 4.17. – Estrutura do Ativo	76
Quadro 4.18. – Estrutura do Passivo e dos Fundos Próprios	76
Quadro 4.19. – Resumo do Orçamento e da execução em 2016	78
Quadro 4.20. – Evolução e Estrutura de Receita Cobrada	79
Quadro 4.21. – Execução da Receita 2015/2016	81
Quadro 4.22. – Evolução da Despesa no período 2013 a 2016	83
Quadro 4.23. – Execução da Despesa	85
Quadro 4.24. – Evolução da Receita e da Despesa Municipal	86
Quadro 4.25. – Equilíbrio Municipal	87
Quadro 4.26. – Indicadores Orçamentais	88

5. Execução das Grandes Opções do Plano

Quadro 5.01. – Execução das Grandes Opções do Plano de 2016	96
Quadro 5.02. – Execução do Plano Plurianual de Investimentos de 2016	99
Quadro 5.03. – Execução Orçamental por Unidades Orgânicas 2016	102
Quadro 5.04. – Indicadores de Eficácia (taxa de execução orçamental)	104
Quadro 5.05. – Indicadores de Eficiência/Produtividade	104
Quadro 5.06. – Fontes de Financiamento das GOP	105
Quadro 5.07. – Fontes de Financiamento dos Pagamentos das GOP	105
Quadro 5.08. – Financiamento dos Pagamentos das Grandes Opções do Plano de 2016	106
Quadro 5.09. – Subsídios e comparticipações recebidas Fundos Estruturais e de Outras Entidades para financiamento das despesas correntes das GOP de 2016	99 107
Quadro 5.10. – Subsídios e comparticipações recebidas de Fundos Estruturais e de outras entidades para investimentos das GOP de 2016	108
Quadro 5.11. – Projetos candidatados a cofinanciamentos em 2016	109
Quadro 5.12. – Reprogramações de projetos cofinanciados candidatadas em 2016	110
Quadro 5.13. – Projetos cofinanciados aprovados em 2016	111
Quadro 5.14. – Reprogramações de projetos cofinanciados aprovadas em 2016	112
Quadro 5.15. - Projetos Encerrados em 2016	113
Quadro 5.16. - QREN 2007-2013 (Quadro de Referência Estratégico Nacional) e Outros Proj. Comunitários – situação em 31.12.2016	114
Quadro 5.17. - Outras Comparticipações Comunitárias e Outras Entidades	117
Quadro 5.18. - Parcerias do Estado e Outras Comparticipações	118
Quadro 5.19. – Parcerias com Outros Promotores – Apoios da Câmara Municipal	119
Quadro 5.20. – Execução de Empréstimos Complementares a Programas de Financiamento	119
Quadro 5.21. – Pacto CIM-RC (2014-2020)	120
Quadro 5.22. – Outras Candidaturas ao Centro 2020 (2014-2020)	121
Quadro 5.23. – PEDU Coimbra (2014-2018)	122
Quadro 5.24. – POISE (2014-2020)	123
Quadro 5.25. – POSEUR (2014-2020)	124
Quadro 5.26. – Projetos Internacionais e Outras Iniciativas Comunitárias (2014-2020)	125

Objetivo 01 – Planeamento, Reabilitação e Qualificação Urbana

Quadro 01 002.01 – Estatísticas da área de topografia, cadastro e imóveis	136
Quadro 01 003.02 – Estatísticas do programa “Promoção da habit., rec. e renov. urbana”	150
Quadro 01 003.03 - Transferências Correntes e de Capital para Diversas Entidades Públicas e Privadas em 2016 no programa “Promoção da habit., rec. e renov. urbana”	150
Quadro 01 004.04 – Nº processos analisados	155
Quadro 01 004.05 – Estatísticas do programa “Reabilitação Urbana”	166

Quadro 01 006.06 – Pedidos de recolha de resíduos	174
Quadro 01 006.07 – Receita de venda dos resíduos	174
Quadro 01 006.08 – Total de reclamações entradas em 2016	179
Quadro 01 006.09 – Total de reclamações encerradas em 2016	179
Quadro 01 006.10 – Estatísticas dos resíduos recolhidos	180
Quadro 01 006.11 – Estatísticas dos resíduos não valorizados	181
Quadro 01 006.12 – Estatísticas dos resíduos enviados para valorização	182
Quadro 01 006.13 – Manutenção e renovação de material de transporte	183
Quadro 01 006.14 – Valores gastos com as viaturas afetas as unidades orgânicas	184
Quadro 01 006.15 – Custos com manutenção e combustível	184
Quadro 01 006.16 – Consumo de gasóleo	185
Quadro 01 006.17 – Intervenções/Inspeções em viaturas, máquinas e equipamento	185
Quadro 01 006.18 – Aquisição de sacos de plásticos para resíduos	186
Quadro 01 006.19 – Aquisição de equipamento de deposição	187
Quadro 01 006.20 – Aquisição de suportes de contentores	187
Quadro 01 006.21 – Estatísticas do CMROACC	192
Quadro 01 006.22 – Estatísticas do Cemitério da Conchada	194
Quadro 01 006.23 – Receita do Crematório Municipal de Coimbra	194
Quadro 01 007.24 – Quantidades de OAU do concelho	208
Quadro 01 007.25 - Transferências Correntes e de Capital para Diversas Entidades Públicas e Privadas em 2016 no programa “Ambiente, Espaços Verdes e Jardins”	210
Quadro 01 009.26 – Parque Informático de Servidores do Município	217
Quadro 01 009.27 – N.º de utilizadores e serviços prestados	218
Quadro 01 009.28 – N.º de utilizações dos serviços para os municípios	219
Quadro 01 009.29 – Investimento Realizado em Hardware	219
Quadro 01 009.30 – Investimento realizado em software	220
Quadro 01 009.31 – Investimento realizado em serviços	220
Quadro 01 009.32 - Transferências Correntes e de Capital para Diversas Entidades Públicas e Privadas em 2016 no programa “Organização e Modernização Administrativa”	223
Quadro 01 010.33 – Subsídios atribuídos ao município	230
Quadro 01 010.34 - Outras receitas da CBS	230
Quadro 01 010.35 - Aquisições e reparações de material e outros para a CBS	230
Quadro 01 010.36 – Atividade operacional da CBS	231
Quadro 01 010.37 – Formação externa da CBS	231
Quadro 01 010.38 – Visitas de entidades ao Quartel da CBS	233
Quadro 01 010.39 - Resumo das atividades do SMPC	236
Quadro 01 010.40 - Resumo de outras despesas do SMPC	237
Quadro 01 010.41 – Estatísticas do SPM	237
Quadro 01 010.42 - Transferências Correntes e de Capital para Diversas Entidades Públicas e Privadas em 2016 no programa “Proteção Civil”	239

Objetivo 02 – Coesão Territorial e Desenvolvimento Sócio-Económico

Quadro 02 001.01 - Transferências Correntes e de Capital para Diversas Entidades Públicas e Privadas em 2016 do programa “Desenv. Económico Apoio Act. Empresarial”	243
Quadro 02 002.02 – Estatísticas do Mercado Municipal de Coimbra	246
Quadro 02 002.03 - Transferências Correntes e de Capital para Diversas Entidades Públicas e Privadas em 2016 do programa “Fomento Act. Sócio-Económica”	248
Quadro 02 006.04 – Transferências Correntes e de Capital para Diversas Entidades Públicas e Privadas em 2016 do programa “Ordenamento de Tráfego e Circulaç”	265
Quadro 02 009.05 – Transferências Correntes e de Capital para Diversas Entidades Públicas e Privadas em 2016 do programa “Equip. e Infraest. Estruturantes (outros)”	270
Quadro 02 009.06 – Evolução dos movimentos	270
Quadro 02 009.07 – Evolução dos passageiros	271
Quadro 02 009.08 – Evolução das escalas	272
Quadro 02 009.09 – Distribuição movimentos/dias	272

Objetivo 03 – Cidade Solidária e Saudável

Quadro 03 001.01 - Execução das Transferências para as Juntas/Uniões de Freguesias por Contratos Interadministrativos e Acordos de Execução em 2016 e anos anteriores	276
Quadro 03 001.02 - Obras apoiadas no âmbito dos Contratos Interadministrativos e Protocolos (valores transferidos)	277
Quadro 03 001.03 - Outras Transferências para as Juntas//União de Freguesia	282
Quadro 03 001.04 - Execução da totalidade das Transferências (Protocolos + Outras Transferências Diversas) para as Juntas//União de Freguesia	284
Quadro 03 001.05 - Contratos Interadministrativos para 2015 – Resumo da execução em 2016	285
Quadro 03 001.06 - Resumo dos Contratos Interadministrativos – 2016	286
Quadro 03 001.07 - Acordos de Execução para 2015 - Resumo	287
Quadro 03 001.08 - Acordos de Execução para 2016 - Resumo	288
Quadro 03 001.09 – Estudos, projetos e orçamentos para obras dos contratos interadministrativos	289
Quadro 03 002.10 - Transferências Correntes e de Capital para Diversas Entidades Públicas e Privadas em 2016 no programa “Função Social do Transp. Público”	297
Quadro 03 003.11 - Transferências Correntes e de Capital para Diversas Entidades Públicas e Privadas em 2016 no programa “Ação Social e Família”	301
Quadro 03 005.12 – Estatísticas do Gabinete de Protocolo e Comunicação	305

Objetivo 04 – Valorização e Promoção Cultural

Quadro 04 001.01 – Visitas de utentes à Coleção Telo de Moraes	308
--	-----

Quadro 04 001.02 – Visitas de utentes à Torre de Almedina	309
Quadro 04 001.03 – Receita apurada na Torre de Almedina	309
Quadro 04 001.04 – Visitas à Torre do Anto	312
Quadro 04 001.05 – Visita à Sala de Cidade	313
Quadro 04 001.06 - Transferências Correntes e de Capital para Diversas Entidades Públicas e Privadas em 2016 no programa “Valorização do Património Histórico e Cultural”	314
Quadro 04 002.07 – Receita da Loja do Museu Municipal	318
Quadro 04 003.08 – Registos bibliográficos	328
Quadro 04 003.09 – Registo bibliográficos do GHC	328
Quadro 04 003.10 – Registo bibliográficos novos	329
Quadro 04 003.11 – Registo bibliográficos novos	330
Quadro 04 003.12 – Estatísticas das bibliotecas, arquivo e museu	332
Quadro 04 003.13 – Transferências Correntes e de Capital para Diversas Entidades Públicas e Privadas em 2016 no programa “Difusão do Livro e da Leitura”	338
Quadro 04 004.14 – Resultados de 2016/Casa Miguel Torga (visitas)	348
Quadro 04 004.15 – Transferências Correntes e de Capital para Diversas Entidades Públicas e Privadas em 2016 no programa “Espaços Culturais”	349
Quadro 04 005.16 – Visitantes da Galeria de Exposições Temporárias	353
Quadro 04 005.17 – Visitantes da Galeria Almedina	354
Quadro 04 005.18 – Visitantes do Serviço Educativo do Museu Municipal de Coimbra	356
Quadro 04 005.19 – Visitantes do Museu Municipal de Coimbra	357
Quadro 04 005.20 – Visitantes da Casa da Escrita	360
Quadro 04 006.21 - Transferências Correntes e de Capital para Diversas Entidades Públicas e Privadas em 2016 no programa “Iniciativas Culturais Relevantes”	368
Quadro 04 007.22 – Apoios a Associações/Grupos de Música	371
Quadro 04 007.23 – Apoios a Associação/Grupos de Etnografia e Folclore	372
Quadro 04 007.24 – Apoios a Associações/Grupos de Teatro	373
Quadro 04 007.25 – Alojamentos na Casa da Escrita	376
Quadro 04 007.29 – Transferências Correntes e de Capital para Diversas Entidades Públicas e Privadas em 2016 no programa “Apoio ao Associativismo Cultural”	377
Objetivo 05 – Educação, Desporto e Tempos Livres e Cidadania	
Quadro 05 001.01 – Apoios às despesas com telecomunicações de Agrup. de Escolas 2015/2016	380
Quadro 05 001.02 – Apoios às despesas com telecomunicações aos agrupamentos de escolas 2016/2017	381
Quadro 05 001.03 – Materiais didáticos e de apoio ao funcionamento dos agrupamentos de escolas no ano letivo 2015/2016	381
Quadro 05 001.04 – Materiais didáticos e de apoio ao funcionamento dos agrupamentos de escolas no ano letivo 2015/2016	381
Quadro 05 001.05 – Participação financeira aos alunos beneficiários de auxílios económicos – subsídio	381

para material escolar e para atividades de complemento curricular –2015/2016	
Quadro 05 001.06 – Comparticipação financeira aos alunos beneficiários de auxílios económicos para atividades de complemento curricular no ano letivo 2016/2017	383
Quadro 05 001.07 – Refeições escolares 1.º CEB (Alimentação Escolar) – Ano letivo 2015/2016	384
Quadro 05 001.08 – Refeições escolares 1.º CEB (Alimentação Escolar) – Ano letivo 2016/2017	385
Quadro 05 001.09 – Fornecimento de lanches escolares (manhã e tarde) aos alunos do 1.º ciclo do ensino básico e pré-escolar (Ano letivo 2015/2016)	386
Quadro 05 001.10 – Fornecimento de lanches escolares (manhã e tarde) dos alunos do 1º ciclo do ensino básico e pré-escolar (Ano letivo 2015/2016)	387
Quadro 05 001.11 – Transferências Correntes e de Capital para Diversas Entidades Públicas e Privadas em 2016 do programa "Igualdade de Oportunidades para a Educação"	388
Quadro 05 004.12 – N.º de alunos apoiados	399
Quadro 05 004.13 – Lista de jardins de infância: pólos de acolhimento	400
Quadro 05 005.14 – Estatísticas dos equipamentos desportivos municipais	406
Quadro 05 005.15 – Transferências Correntes e de Capital para Diversas Entidades Públicas e Privadas em 2016 no programa "Instalações e Equipamento Desportivos"	407
Quadro 05 006.16 - Centro Olímpico de Piscinas Municipais	412
Quadro 05 006.17 - Piscinas Municipais Luís Lopes da Conceição	412
Quadro 05 006.18 – Piscinas Municipais Rui Abreu	413
Quadro 05 006.19 - Pavilhão Municipal Multidesportos Mário Mexia	413
Quadro 05 006.20 - Estádio Municipal de Taveiro	415
Quadro 05 006.21 - Pista de Atletismo do Estádio Municipal Cidade de Coimbra	415
Quadro 05 006.22 - Campo Municipal da Arregaça	415
Quadro 05 006.23 – Pedidos de isenções de taxas municipais – deliberação de 15.02.2016	417
Quadro 05 006.24 – Pedidos de isenções de taxas municipais – deliberação de 14.03.2016	418
Quadro 05 006.25 – Pedidos de isenções de taxas municipais – deliberação de 04.04.2016	419
Quadro 05 006.26 – Pedidos de isenções de taxas municipais – deliberação de 09.05.2016	420
Quadro 05 006.27 – Pedidos de isenções de taxas municipais – deliberação de 06.06.2016	420
Quadro 05 006.28 – Pedidos de isenções de taxas municipais – deliberação de 17.07.2016	421
Quadro 05 006.29 – Pedidos de isenções de taxas municipais – deliberação de 16.08.2016	422
Quadro 05 006.30 – Pedidos de isenções de taxas municipais – deliberação de 05.09.2016	422
Quadro 05 006.31 – Pedidos de isenções de taxas municipais – deliberação de 10.10.2016	423
Quadro 05 006.32 – No Centro Olímpico de Piscinas Municipais – Utilização de espaço com isenção de taxas	423
Quadro 05 006.33 – No Pavilhão Municipal Multidesportos Mário Mexia – Utilização de espaço com isenção de taxas	423
Quadro 05 006.34 – Na Pista de Atletismo do Estádio Municipal Cidade de Coimbra – Utilização de espaço com isenção de taxas	424
Quadro 05 006.35 – Nas Piscinas Municipais Luis Lopes da Conceição – Utilização de espaço com isenção de taxas	424

Quadro 05 006.36 – Piscinas Municipais Rui Abreu – Utilização de espaço com isenção de taxas	424
Quadro 05 006.37 – Estádio Municipal de Taveiro	424
Quadro 05 006.38 – Campo Municipal da Arregaça	424
Quadro 05 006.39 – Pedidos de isenções de taxas municipais – deliberação de 07.11.2016	425
Quadro 05 006.40 – Pedidos de isenções de taxas municipais – deliberação de 19.12.2016	425
Quadro 05 006.41 – Resumos dos apoios por tipologia	430
Quadro 05 006.42 – Transferências Correntes e de Capital para Diversas Entidades Públicas e Privadas em 2016 no programa “Fomento e Formação Desportivos”	431

6. Atividades Diversas dos Serviços Municipais

Quadro 6.1 – Estatísticas do DAG	439
Quadro 6.2 – Estatísticas do Gabinete de Contratos	440
Quadro 6.3 – Atendimento dos Paços do Município	442
Quadro 6.4 – Atendimento na Loja do Cidadão	442
Quadro 6.5 – Atendimentos presencial	443
Quadro 6.6 – Emissão de Certificados de Registo de Cidadão da União Europeia	443
Quadro 6.7 – Receita Cobrada nos Postos de Atendimento	443
Quadro 6.8 – N.º de Guias de Receita Emitidas	444
Quadro 6.9 – Receção e registo de correspondência em SGD	444
Quadro 6.10 – Documento recebido no e-mail geral	444
Quadro 6.11 – Correspondência Expedida	445
Quadro 6.12 – Cópias efetuadas na Reprografia	445
Quadro 6.13 – Processos analisados	446
Quadro 6.14 – Apoio à Câmara Municipal	447
Quadro 6.15 – Atividades realizadas pela Fiscalização no ano 2016	449
Quadro 6.16 – Simplex Autárquico	449
Quadro 6.17 – Canais de comunicação utilizados	450
Quadro 6.18 – Distribuição das ocorrências por unidade orgânica competente para análise das mesmas	450
Quadro 6.19 – Estatísticas da D.A.J	455
Quadro 6.20 – Estatísticas Contencioso	456
Quadro 6.21 – Estatísticas Contraordenações	456
Quadro 6.22 – Estatísticas Execuções Fiscais	457
Quadro 6.23 – Estatísticas de Procedimentos da D.P.A	458
Quadro 6.24 – Principais indicadores de execução	461
Quadro 6.25 – Candidaturas e Reprogramações 2016 (PORC)	462
Quadro 6.26 – Candidaturas e Reprogramações 2016 (POVT)	462
Quadro 6.27 – Candidaturas e Reprogramações 2016 (POFC)	463
Quadro 6.28 – Candidaturas e Reprogramações 2016 (POAT)	463
Quadro 6.29 – Candidaturas e Reprogramações 2016 (Outros Programas Comunitários)	464

Quadro 6.30 – Candidaturas e Reprogramações 2016 (O.E.)	465
Quadro 6.31 – Candidaturas e Reprogramações 2016 (Portugal 2020)	466
Quadro 6.32 – Candidaturas e Reprogramações 2016 (global)	466
Quadro 6.33 – Ações de Controlo / Auditorias e outras, realizadas ou em curso	468
Quadro 6.34 – Decisões finais de Ações de Controlo / Auditorias verificações e outras	469
Quadro 6.35 - Estatísticas e Indicadores de Desempenho sobre as Atividades Desenvolvidas em 2016	470
Quadro 6.36 – Outros dados estatísticos	470
Quadro 6.37 – Receita obtida	471

Índice de Gráficos

3. Recursos Humanos

Gráfico 3.1. - Relação Jurídica de Emprego Público	16
Gráfico 3.2. - Efetivos por cargo/carreira	19
Gráfico 3.3. - Antiguidade na Função Pública / anos	20
Gráfico 3.4. - Efetivos por Estrutura Etária	22
Gráfico 3.5. - Número de pedidos de Estágios por Instituições no ano 2016	31
Gráfico 3.6. - Número de Estagiários por Unidades Orgânicas	32
Gráfico 3.7. - Número de Estagiários por Áreas de Formação	33
Gráfico 3.8. - Número de Estagiários/Duração	34
Gráfico 3.9. - Dias de Ausências por Cargo/Carreira	36
Gráfico 3.10. - Taxa de Absentismo por Cargo/Carreira	38
Gráfico 3.11. - Taxa de Absentismo	39
Gráfico 3.12. - Horas Suplementares / valores	53
Gráfico 3.13. - Horas Suplementares / quantidades	54

4. Relatório Financeiro

Gráfico 4.01.: Evolução da Receita	80
Gráfico 4.02.: Evolução da Despesa	84

5. Execução das Grandes Opções do Plano

Gráfico 5.01.: Comparação da Dotação Definida, Cabimentada, Comprometida, Faturada e Paga nas Grandes Opções do Plano de 2016 por Objetivo	98
Gráfico 5.02.: Comparação da Dotação Definida, Cabimentada, Comprometida, Faturada e Paga no Plano Plurianual de Investimentos de 2016 por Objetivos	101
Gráfico 5.03. : Fontes de Financiamento dos Pagamentos das GOP	105

Objetivo 02 – Coesão Territorial e Desenvolvimento Sócio-Economico

Gráfico 02 009.01 – Evolução dos movimentos	271
Gráfico 02 009.02 – Evolução dos passageiros	271
Gráfico 02 009.03 – Evolução das escalas	272
Gráfico 02 009.04 – Distribuição movimentos/dias	273

Objetivo 03 – Cidade Solidária e Saudável

Gráfico 03 001.01 - Obras executadas/por executar	285
Gráfico 03 001.02 – Obras executadas/por executar	287
Gráfico 03 001.03 - Obras executadas/por executar	289

Objetivo 05 – Educação, Desporto, Tempos Livres e Cidadania

Gráfico 05 004.01 – N.º de inscrições por escalão	399
---	-----

6. Atividades Diversas dos Serviços Municipais

Gráfico 6.01 – Estatísticas da Gestão Urbanística	471
---	-----

1. Introdução

1. Introdução

O Relatório de Gestão de 2016 foi elaborado de acordo com as normas estabelecidas pelo ponto 13 do Plano Oficial de Contabilidade das Autarquias Locais (POCAL), anexo ao Decreto-Lei n.º 54-A/99, de 22 de Fevereiro e em conformidade com o Despacho n.º 34/PR/2017, de 23 de janeiro de 2017 do Presidente da Câmara Municipal.

O Relatório de Gestão deverá ser remetido ao Tribunal de Contas, em conformidade com o n.º 28 do Anexo I – Documentos de Prestação de Contas, da Resolução n.º 6/2013-2ª Secção, do Tribunal de Contas, publicada na II Série do Diário da República, de 21 de novembro de 2013 e, de acordo com a Resolução n.º 27/2009 de 14.12.2009, relativa à Prestação de Contas por via eletrónica.

No Relatório analisam-se as situações quanto aos meios humanos, situação financeira, patrimonial e execução das Grandes Opções do Plano (GOP) de 2016, que inclui a execução do Plano Plurianual de Investimentos (PPI) e as Atividade mais Relevantes (AMR).

Dos conteúdos objeto do Relatório de Gestão, destacam-se os dados relativos aos meios humanos, à situação financeira e patrimonial, relevando a execução orçamental, através dos quais são disponibilizadas informações sobre a execução das receitas e das despesas previstas no Orçamento de 2016, com especial destaque para a execução das GOP, onde, de forma detalhada, se evidenciam os projetos e as ações realizadas, respetivas taxas de execução, quadros comparativos e fontes de financiamento internas e externas.

Na metodologia utilizada foram elaborados quadros e gráficos por forma a evidenciar os dados indicados em cada capítulo. Para melhor enquadramento e comparação das variáveis mais significativas da gestão municipal, são apresentados, os elementos relativos à execução dos anos anteriores.

Igualmente no âmbito das GOP, são descritos detalhadamente os investimentos e as atividades mais relevantes de todos os projetos e ações que pela sua natureza não são perceptíveis diretamente da análise das informações financeiras, em conformidade com a codificação dos Objetivos e Programas atuais, incluindo no final de cada Programa o respetivo balancete da execução anual.

2. Organização Municipal

2. Organização Municipal

A organização do Município de Coimbra tem por suporte a existência de duas estruturas: uma política e outra administrativa, inter-relacionadas no desenvolvimento da atividade municipal.

2.1 Estrutura Política

2.1.1 Câmara Municipal

Constituída por onze membros (1 Presidente e 10 Vereadores) a quem compete, num quadro de delegações previamente estabelecido, a responsabilidade pela definição de estratégias e políticas municipais, bem como as decisões mais relevantes sobre as atividades do Município.

No âmbito deste órgão destaca-se, através do mecanismo de delegações e subdelegações de competências, um “Corpo Executivo” constituído pelo Presidente da Câmara e os Vereadores investidos de responsabilidades na área de gestão, que têm a seu cargo a supervisão direta das atividades desenvolvidas ao nível dos serviços municipais para consecução dos objetivos que materializam as políticas definidas.

A estrutura política do Executivo Municipal e respetiva distribuição de funções, foi em 2016, a seguinte:

Presidente:

Manuel Augusto Soares Machado, (Partido Socialista)

Relações Externas e Comunicação; Apoio ao Investidor; Apoio às Freguesias; Auditoria; Planeamento e Estruturação Urbana; Planeamento e Controlo Financeiro e de Inovação Organizacional; Proteção Civil; Centro Histórico; Mobilidade e Gestão do Espaço Público; Gestão de Obras Municipais.

Vereadores com funções atribuídas

Carlos Manuel Dias Cidade, (Partido Socialista)

Gestão Urbanística; Fiscalização; Atividade Física e Desporto; Ambiente, Parques e Jardins.

Jorge Manuel Maranhães Alves, (Partido Socialista)

Educação, Ação Social e Família; Polícia Municipal; Companhia de Bombeiros Sapadores.

Carina Gisela Sousa Gomes, (Partido Socialista)

Turismo, Juventude, Ação Cultural; Gestão de Espaços Culturais.

Francisco José Pina Queirós, (CDU)

Promoção e Reabilitação de Habitação; Gestão de Parque de Habitação; Gabinete Médico-Veterinário.

Vereadores sem funções atribuídas

João Paulo Barbosa de Melo, (Coligação por Coimbra);

Paula Cristina Silva Dias Sanches Pinto Alves ^(a), (Coligação por Coimbra);

José António Pinto Belo, (Coligação por Coimbra);

Paulo Jorge Carvalho Leitão, (Coligação por Coimbra);

José Augusto Moreira Ferreira da Silva, (Cidadão por Coimbra)

(a) Convocada após renúncia do Sr. Vereador José António Raimundo Mendes da Silva em 14.01.2016

2.1.2 Assembleia Municipal

O órgão deliberativo teve a seguinte constituição:

Presidente:

Fernando Luís de Torres Marinho Almeida (*Partido Socialista*)

1ª Secretária

Maria Helena Cavaleiro Costa B. Moura Ramos (*Coligação por Coimbra*)

2º Secretário

Vitor Manuel Alves Carvalho (*Coligação Democrática Unitária*)

Eleitos por Partidos

Partido Socialista:

José Manuel Ferreira da Silva

Isabel Maria Guerreiro Nobre Vargues

Horácio José C. da Paz Santiago

Maria do Céu Grácio Zambujo Fialho

Mário António dos Santos Carvalho

Maria Isabel Fernandes de Carvalho Garcia

Rosa Isabel Cruz

José António Oliveira Marques Cortesão

António José Costa Sequeira

Maria Ângela Duarte Carvalheiro Pinto Correia

Nuno Filipe Reis da Silva

André Gonçalo Dias Pereira

Coligação por Coimbra:

António Alberto Maló de Abreu

Manuel Augusto Lopes Rebanda

Nuno Miguel Marta de Oliveira da Silva Freitas *

António Manuel Cabral de Oliveira

Ana Filipa Janine Simões Martins

Alexandre da Conceição Rodrigues de Barros

Rui Armando Dias Gaspar Henriques de Campos

Rui António Pires Marques

Dino Miguel Alves

CDU-Coligação Democrática Unitária:

Manuel Vaz Pires da Rocha

João Carlos Tavares Pinto Ângelo

Isabel Margarida da Silva Luís Fonseca

Jorge Freitas Seabra

Paulo Jorge Gaspar Coelho

Cidadãos Por Coimbra:

José Joaquim Dinis Reis

Ana Leonor Cruzeiro de Oliveira Barata

José António Oliveira Bandeirinha

Catarina Isabel Caldeira Martins

CDS-Partido Popular:

José Joaquim M. Sampaio e Nora - CDS-Partido Popular

- Regressou em maio 2016

Presidentes de Juntas de Freguesia/Uniões de Freguesias:**Almalaguês**

António Ferreira Coelho
(Partido Socialista)

União das Freguesias de Antuzede e Vil de Matos

Diamantino Jorge
(Partido Socialista)

União das Freguesias de Assafarge e Antanhol

José Manuel Nunes Filipe
(PPD-PSD-PPM-MPT)

Brasfemes

João Paulo Nunes Marques
(Partido Socialista)

Ceira

José Fernando dos Santos
(Partido Socialista)

Cernache

Vítor Manuel Alves de Carvalho
(CDU-Coligação Democrática Unitária)

União das Freguesias de Eiras e São Paulo de Frades

Fernando Abel Simões
(Partido Socialista)

Santo António dos Olivais

Manuel Correia de Oliveira
(PPD-PSD-PPM-MPT)

S. João do Campo

José Luís Faria Pimenta
(CDU-Coligação Democrática Unitária)

S. Silvestre

José Manuel Seiça Salgado
(Partido Socialista)

Torres do Mondego

Paulo Jorge de Almeida Cardoso
(Partido Socialista)

União das Freguesias de Coimbra (Sé Nova, Stª Cruz, Almedina e São Bartolomeu)

Hélder Rodrigues de Abreu
(PPD-PSD-PPM-MPT)

União das Freguesias de São Martinho Árvore e Lamasosa

Manuel Veloso da Costa
(Partido Socialista)

União das Freguesias de Trouxemil e Torre de Vilela

Ricardo Luís Morais Rodrigues
(PPD-PSD-PPM-MPT)

União das Freguesias de Stª Clara e Castelo Viegas

José Augusto Gomes Silva Simão
(PPD-PSD-PPM-MPT)

União das Freguesias de Souselas e Botão

Rui Manuel Sousa Soares

*(União Freguesias de Souselas e Botão)***União das Freguesias de Taveiro, Ameal e Arzila**

Jorge Espírito Santo Mendes

*(CDU-Coligação Democrática Unitária)***União das Freguesias de São Martinho Bispo e Ribeira de****Frades**

Jorge Manuel Lebre Costa Veloso

*(Partido Socialista)***2.2. Estrutura Organizativa**

Os serviços da autarquia executaram as Grandes Opções do Plano e o Orçamento de 2016, tendo por base o Regulamento da Estrutura Orgânica Nuclear e o Regulamento da Estrutura Orgânica Flexível, ambos aprovados em reunião da Câmara de 18.02.2013 e em sessão da Assembleia Municipal de 27.02.2013 e publicados na 2.ª Série, n.º 57 do Diário da República de 21.03.2013, tendo por base o Decreto-Lei n.º 305/2009, de 23 de outubro e a Lei n.º 49/2012, de 29 de agosto.

Com a aprovação da reorganização dos serviços municipais da Câmara Municipal, bem como a aprovação da Estrutura Nuclear, em sessão de 7 de maio de 2014 da Assembleia Municipal, sob proposta da Câmara Municipal, nos termos da deliberação proferida na sua reunião de 21 de abril, e da publicitação efetuada em Diário da República, 2º Série, n.º 92, de 14 de maio de 2014 e com a aprovação da Estrutura Flexível pela Câmara Municipal em reunião de 26 de maio de 2014, publicitada em Diário da República, 2ª série, n.º 106, de 3 de junho de 2014, os serviços passaram a ter o seguinte organigrama:

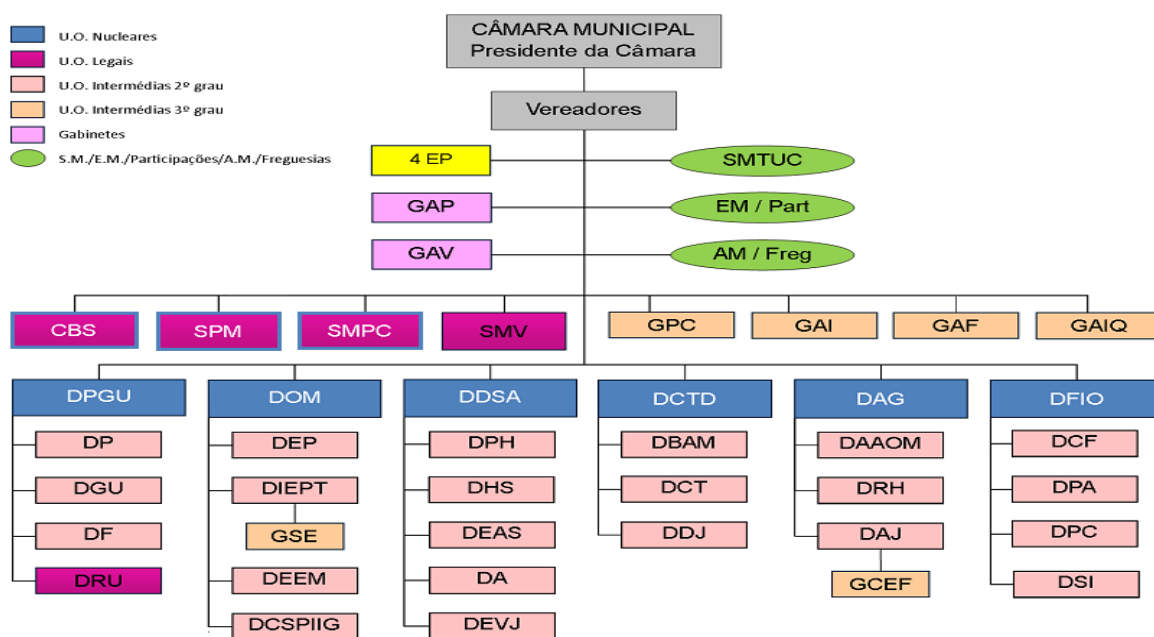
Gráfico 2.2.1. – Estrutura Organizativa dos serviços municipais

A estrutura de Códigos dos Responsáveis e respetiva Classificação Orgânica é a seguinte:

Quadro 1. – Códigos de Responsáveis e das Unidades Orgânicas

Código do Responsável	Unidades Orgânicas Nucleares e Estrutura Flexível	Classificação Orgânica
AA	Administração Autárquica	01
AM	Assembleia Municipal	0101
CM	Câmara Municipal	0102
EP	4 Equipas de projeto	
GAP	Gabinete de Apoio à Presidência	
GAV	Gabinete de Apoio aos Vereadores	
SMV	Serviço Médico Veterinário	
GPC	Gabinete de Protocolo e Comunicação	
GAI	Gabinete de Apoio ao Investidor	
GAF	Gabinete de Apoio às Freguesias	
QAIQ	Gabinete de Auditoria Interna e Qualidade	
OF	Operações Financeiras	0103
DPGU	Departamento de Planeamento e Gestão Urbanística	02
DP	Divisão de Planeamento	
DGU	Divisão de Gestão Urbanística	
DF	Divisão de Fiscalização	
DRU	Divisão de Reabilitação Urbana	
DOM	Departamento de Obras Municipais	03
DEP	Divisão de Estudos e Projetos	
DIET	Divisão de Infraestruturas, Espaço Público e Trânsito	
GSE	Gabinete de Serviços Especiais	
DEEM	Divisão de Edifícios e Equipamentos Municipais	
DCSI	Divisão de Cadastro, Solos, Património Imobiliário e Informação Geográfica	
DDSA	Departamento de Desenvolvimento Social e Ambiente	04
DPH	Divisão de Promoção da Habitabilidade	
DHS	Divisão de Habitação Social	
DEAS	Divisão de Educação e Ação Social	
DA	Divisão de Ambiente	
DEVJ	Divisão de Espaços Verdes e Jardins	
DCTD	Departamento de Cultura, Turismo e Desporto	05
DBAM	Divisão de Bibliotecas, Arquivos e Museologia	
DCT	Divisão de Cultura e Turismo	
DDJ	Divisão de Desporto e Juventude	
DAG	Departamento de Administração Geral	06
DAOM	Divisão de Atendimento e Apoio aos Órgãos Municipais	
DRH	Divisão de Recursos Humanos	
DAJ	Divisão de Apoio Jurídico	
GCEF	Gabinete de Contraordenações e Execuções Fiscais	
DFIO	Departamento Financeiro e de Inovação Organizacional	07
DCF	Divisão de Contabilidade e Finanças	
DPA	Divisão de Património e Aprovisionamento	
DPC	Divisão de Planeamento e Controlo	
DSI	Divisão de Sistemas e Informação	
SPM	Serviço de Polícia Municipal	08
CBS	Companhia de Bombeiros Sapadores	09
SMPC	Serviço Municipal de Proteção Civil	10
SMTUC	Serviços Municipalizados de Transportes Urbanos de Coimbra	

3. Recursos Humanos

3. Recursos Humanos

3.1 Introdução

O presente relatório reflete a atividade durante o ano de 2016, quanto à gestão dos recursos humanos do Município de Coimbra.

Do presente relatório consta a distribuição e caracterização dos efetivos do Município de Coimbra (Ponto 3.2), e a caracterização do absentismo verificado (Ponto 3.7), bem como a atividade de gestão de recursos humanos e o conjunto de ações nesta área, das quais se destaca:

A conclusão de 1254 processos de Avaliação do Desempenho;

A realização de 2 processos eleitorais dos vogais representantes dos trabalhadores das Comissões Paritárias.

O desenvolvimento de 19 projetos no âmbito das Medidas de Apoio ao Emprego, abrangendo 116 beneficiários;

O desenvolvimento de Estágios Profissionais em 15 áreas distintas, abrangendo 24 estagiários;

O acolhimento de 89 Estágios Curriculares;

A realização de 94 cursos de formação, 33 internos e 61 externos;

A celebração de contrato para prestação de serviços externos de Medicina no Trabalho;

A realização de 253 consultas de Medicina no Trabalho e de 1.018 exames laboratoriais e complementares de diagnóstico;

A realização de 7 ações de promoção da saúde;

A realização de 2 ações de informação e sensibilização em matéria de segurança nos locais de trabalho.

3.2. Contagem dos trabalhadores do Município de Coimbra

3.2.1. Distribuição dos Efetivos do Município de Coimbra (de 2013 a 2016)

Quadro 3.1. : Distribuição dos Efetivos do Município de Coimbra

Relação jurídica	2013	2014	2015	2016	Variação 2015/2016	
					N.º	%
CTFP por tempo indeterminado	1.234	1.183	1.181	1.147	- 34	- 2,88
CTFP a termo resolutivo	0	0	0	0	0	0
Comissão de serviço	42	48	47	46	- 1	- 2,13
Mobilidade	10	8	3	25	22	733,33
Cedência de interesse público	6	4	0	0	0	0
Total	1.292	1.243	1.231	1.218	- 13	- 1,06

VTFP – Contrato de Trabalho em Funções Públicas

O número de trabalhadores do Município registou uma ligeira variação negativa (1,06%) no quantitativo de trabalhadores em efetivo exercício de funções, perfazendo o mesmo um total de 1.218 a 31 de dezembro de 2016.

A configuração do mapa de pessoal do Município encontra-se relativamente estável. Assim, a repartição dos efetivos por tipo de relação jurídica mantém uma maior expressividade do vínculo contratual “Contrato de Trabalho em Funções Públicas” por tempo indeterminado (94,17%), seguindo-se a “Comissão de Serviço” com 3,77% dos efetivos. No entanto, decorrente do processo de reajustamento da carreira/categoria profissional aos conteúdos funcionais desenvolvidos pelos trabalhadores da Autarquia (20 trabalhadores), o pessoal em situação de “Mobilidade”, apesar de consubstanciar a menor percentagem relativa do quantitativo humano (2,05%), registou um acréscimo significativo (as restantes situações dizem respeito a mobilidade de trabalhadores de outras entidades públicas).

Gráfico 3.1. : Relação Jurídica de Emprego Público

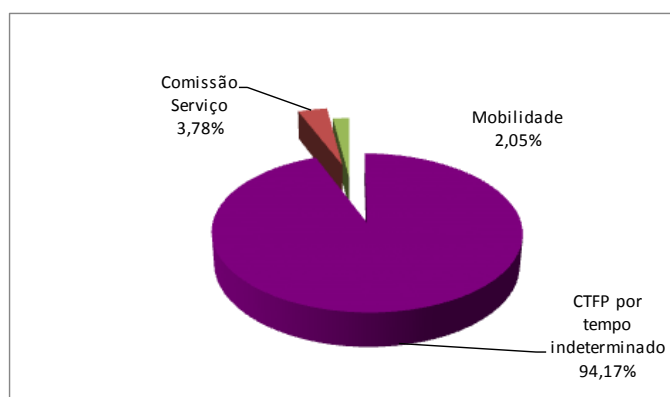

3.2.2. Distribuição dos Efetivos por Unidade Orgânica e Cargo/Carreira – 2016

Quadro 3.2. : Distribuição dos Efetivos por Unidade Orgânica e Cargo/Carreira

Serviços/Cargo e Carreira	Dirigente Superior	Dirigente Intermediário	Técnico Superior	Assistente Técnico	Assistente Operacional	Bombeiro	Informática	Polícia Municipal	Fiscais Municipais	Outros (a)	Total 2016
Gab. Apoio à Presidência			3	5	3					4	15
Gab. Apoio à Vereação				2	1					8	11
Equipa Projeto - Implementação do Projeto de Gestão Ct Cultural Convento São Francisco			5	4	2						11
Companhia Bombeiros Sapadores		1	1	3	7	94					106
Serviço de Polícia Municipal		1	1	6	5			43			56
Serviço Municipal de Proteção Civil		1	2	2	6						11
Serviço Médico-Veterinário			3	2	5						10
Gab. de Protocolo e Comunicação		1	4	1	1						7
Gab. de Apoio ao Investidor			2	1	2						5
Gab. de Apoio às Freguesias		1	3	3	1						8
Gabi. de Auditoria Interna e Qualidade			3								3
Dept. de Planeamento e Gestão Urbanística		6	49	30	16						105
Dept. Obras Municipais		6	30	33	87				1		157
Dept. de Desenvolvimento Social e Ambiente		4	51	37	256						348
Dept. de Cultura, Turismo e Desporto		4	56	51	73				1		185
Dept. de Administração Geral		4	36	49	19				7		115
Dept. Financeiro e Inovação Organizacional		5	18	30	5		7				65
Total	0	34	267	259	489	94	7	43	13	12	1.218

(a) Adjuntos, Chefe de Gabinete e Secretários dos Gabinetes de Apoio à Presidência e à Vereação

Em concordância com o histórico do quadro da distribuição de efetivos na estrutura camarária, continua a observar-se uma concentração significativa de efetivos em seis unidades orgânicas nucleares: no Departamento de Desenvolvimento Social e Ambiente (348), no Departamento de Cultura, Turismo e Desporto (185), no Departamento de Obras Municipais (157), no Departamento de Administração Geral (115), na Companhia de Bombeiros Sapadores (106) e no Departamento de Planeamento e Gestão Urbanística (105), as quais congregam a maioria dos recursos humanos da autarquia (83,74%).

Constata-se que os trabalhadores detentores da categoria de Assistente Operacional se concentram de forma expressiva nas três unidades orgânicas com maior quantitativo humano, aí representando, igualmente, a maior percentagem relativa de trabalhadores (73,56 no Departamento de Desenvolvimento Social e Ambiente, 41,27 no Departamento de Cultura, Turismo e Desporto e 55,41% no Departamento de Obras Municipais).

O Departamento de Desenvolvimento Social e Ambiente e a Câmara Municipal apresentam a maior variação absoluta no cômputo de trabalhadores (13 e 12, respetivamente), justificando-se a segunda pela afetação de trabalhadores à “Equipa de Projeto - Implementação do Projeto de Gestão Centro Cultural Convento de São Francisco” (com um total de 11 trabalhadores).

As restantes unidades orgânicas denotam alguma estabilidade no seu quadro humano, apresentando um baixo índice de mobilidade.

3.2.3. Distribuição dos Efetivos segundo o Cargo/Carreira e o Género (2015 e 2016)

Quadro 3.3. : Distribuição dos segundo o Cargo/Carreira e o Género

Ano/Cargo ou Carreira	Género	Dirigente	Técnico Superior	Assistente Técnico	Assistente Operacional	Bombeiros	Informática	Polícia Municipal	Fiscais Municipais	Outros (a)	Total
2015	M	21	97	64	356	93	8	20	10	8	677
	F	14	167	187	151	3	0	25	3	4	554
	T	35	264	251	507	96	8	45	13	12	1.231
2016	M	20	98	73	344	91	7	19	10	7	669
	F	14	169	186	145	3	0	24	3	5	549
	T	34	267	259	489	94	7	43	13	12	1.218
Variação 2015/2016	T	-1	3	8	-18	-2	-1	-2	0	0	-13

(a) Adjuntos, Chefe de Gabinete e Secretários dos Gabinetes de Apoio à Presidência e à Vereação

Em consonância com a repartição funcional de efetivos observada nos anos transactos, as carreiras com maior expressão no cômputo geral do universo dos trabalhadores são, respetivamente, o de “Assistente Operacional” (489), o de “Técnico Superior” (267) e o de “Assistente Técnico” (259).

Não obstante no global se verificarem alterações pouco relevantes comparativamente ao ano transacto, é de realçar a diminuição acentuada na carreira “Assistente Operacional”, a qual advém, essencialmente (para além da passagem à situação de aposentação), dos processos de mobilidade intercarreiras que culminaram na transição de 12 “Assistentes Operacionais” para a carreira “Assistente Técnico”.

Contrariando a tendência decrescente dos últimos anos, e por via desse reajustamento funcional, o grupo “Assistente Técnico” foi o que registou o maior crescimento absoluto de efetivos (+8), apresentando, simultaneamente, a variação positiva relativa mais acentuada (3,19%).

Assim, apesar do pessoal operacional representar o grupo profissional predominante no Mapa de Pessoal da Autarquia (40,15%), o seu *ratio* mantém a tendência decrescente, por contrapartida de um aumento da taxa de tecnicidade.

No que concerne à distribuição por género, a carreira “Assistente Técnico” continua a ser a que consubstancia o número mais elevado de elementos do género feminino detendo, igualmente, a taxa de emprego feminino mais elevada (71,81%). Também na carreira “Técnico Superior” (63,30%) se verifica uma predominância de efetivos femininos, repetindo-se este padrão no grupo “Polícia Municipal” (55,81%).

Deste modo, em conformidade e em concomitância com o aumento de elementos femininos no pessoal da Autarquia, as mulheres encontram-se inseridas nas carreiras com maior taxa de tecnicidade.

Gráfico 3.2. : Efetivos por Cargo/Carreira

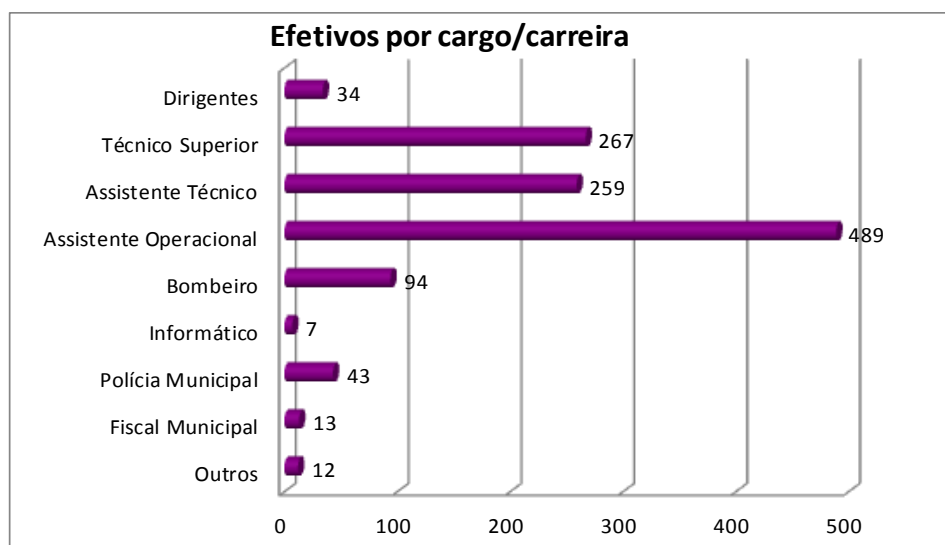

Quadro 3.4. : Taxas de Emprego

Indicadores	2015	2016	Varição 2015/2016
Taxa de emprego masculino	55,00	54,93	- 0,07
Taxa de emprego feminino	45,00	45,07	0,07
Taxa de pessoal dirigente	2,84	2,79	- 0,05
Taxa de pessoal técnico superior	22,10	22,50	0,40
Taxa de pessoal técnico-administrativo	20,39	21,26	0,87
Taxa de pessoal operacional	41,19	40,15	- 1,04

3.2.4. Distribuição dos Efetivos segundo a Antiguidade na Função Pública (2015 e 2016)

Quadro 3.5. : Distribuição dos Efetivos segundo a Antiguidade na Função Pública

Ano/ Antiguidade	Género	Sem Antiguidade (a)	Até 5 anos	5 a 9 anos	10 a 14 anos	15 a 19 anos	20 a 24 anos	25 a 29 anos	30 a 34 anos	35 ou mais anos	Total
2015	M	9	8	111	147	87	61	111	92	51	677
	F	6	22	180	67	104	50	70	45	10	554
	T	15	30	291	214	191	111	181	137	61	1.231
2016	M	7	5	25	163	146	51	100	77	95	669
	F	5	3	50	140	141	61	67	51	31	549
	T	12	8	75	303	287	112	167	128	126	1.218
Varição 2015/2016	T	- 3	- 22	- 216	89	96	1	- 14	- 9	65	- 13

a) São considerados efetivos sem antiguidade os membros de Apoio aos Eleitos Locais e os Dirigentes sem relação jurídica de emprego público.

Com a sucessiva legislação em matéria de recursos humanos e recrutamento de trabalhadores dos últimos anos, foram impostas restrições às despesas com pessoal e conseqüente restrição à contratação, o que originou uma tendência contínua decrescente bastante acentuada do quantitativo humano nos escalões de antiguidade mais baixos. Por outro lado, o aumento da idade legal para aposentação (Portaria n.º 67/2016, de 1 de abril) e as penalizações impostas em caso de aposentação antecipada, resultaram num acréscimo significativo dos trabalhadores com 35 ou mais anos de antiguidade em funções públicas.

O contexto legal dos últimos anos resulta assim num movimento contínuo de transferência dos efetivos para os escalões de antiguidade mais elevados.

No corrente ano, os níveis de antiguidade mais baixos (até aos 9 anos) registaram uma relevante variação negativa, por contrapartida dos escalões seguintes (10 a 19 anos). Pode-se constatar, igualmente, um acréscimo expressivo do quantitativo com mais anos de antiguidade (35 ou mais), o qual representa já 10, 35% do total de trabalhadores em exercício efetivo de funções.

Gráfico 3.3. : Antiguidade na Função Pública / anos

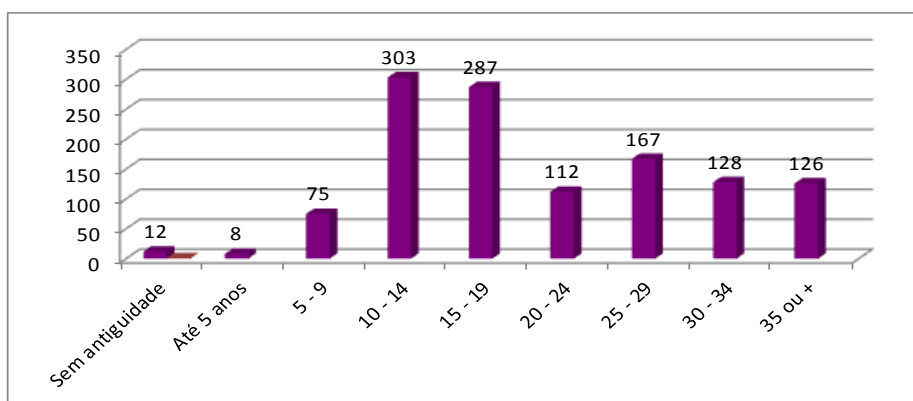

3.2.5. Distribuição dos Efetivos segundo o Cargo/Carreira e Relação Jurídica de Emprego/2016

Quadro 3.6. : Distribuição dos Efetivos segundo o Cargo/Carreira e Relação Jurídica de Emprego 2016

Cargo ou Carreira./Relação J. E.	CTFP por tempo indeterminado	CTFP a termo resolutivo	Comissão de serviço	Mobilidade	Cedência de interesse público	Total
Dirigente			34			34
Técnico Superior	260			7		267
Assistente Técnico	244			15		259
Assistente Operacional	487			2		489
Bombeiros	94					94
Informática	6			1		7
Polícia Municipal	43					43
Fiscais Municipais	13					13
Outros (a)			12			12
Total	1.147	0	46	25	0	1.218

(a) Adjuntos, Chefe de Gabinete e Secretários dos Gabinetes de Apoio à Presidência e à Vereação

A relação jurídica de emprego público com maior representatividade no Município de Coimbra é a do “Contrato de Trabalho em Funções Públicas por Tempo Indeterminado”, representando 94,17% do cômputo total de trabalhadores. O número de efetivos em situação de “Mobilidade” registou um aumento significativo (22), resultante, sobretudo, do processo de reajustamento da carreira/categoria profissional em concordância com o conteúdo funcional desempenhado pelos mesmos.

3.2.6. Distribuição dos Efetivos Deficientes (2015 e 2016)

Quadro 3.7. : Distribuição dos Efetivos Deficientes

Ano/Cargo ou Carreira	Género	Dirigente	Técnico Superior	Assistente Técnico	Assistente Operacional	Bombeiros	Informática	Polícia Municipal	Fiscal Municipal	Outros (a)	Total
2015	M		2	1	12	1				1	17
	F		1	6	5						12
	T		3	7	17	1				1	29
2016	M		2	1	11					1	15
	F		2	7	5						14
	T		4	8	16					1	29
Variação 2015/2016	T	0	1	1	-1	-1	0	0	0	0	0

(a) Adjuntos, Chefe de Gabinete e Secretários dos Gabinetes de Apoio à Presidência e à Vereação

Do total de efetivos da Câmara Municipal de Coimbra, 2,38% são portadores de algum grau de deficiência, sendo a categoria “Assistente Operacional” a que integra mais trabalhadores. Decorrente de processos de passagem a situação de aposentação, tem vindo a observar-se nos últimos anos uma diminuição do quantitativo masculino, o que conduziu a uma repartição por género mais equitativa.

3.2.7. Distribuição dos Efetivos segundo a Estrutura Etária e por Género (2015 e 2016)

Quadro 3.8. : Distribuição dos Efetivos segundo a Estrutura Etária e por Género

Ano/Faixas Etárias	Género	18 a 29 anos	30 a 39 anos	40 a 49 anos	50 a 59 anos	60 a 69 anos	Total
2015	M	4	144	194	296	39	677
	F	4	126	223	161	40	554
	T	8	270	417	457	79	1.231
2016	M	4	117	202	292	54	669
	F	3	100	227	168	51	549
	T	7	217	429	460	105	1.218
Varição 2015/2016	T	- 1	- 53	12	3	26	- 13

A distribuição dos efetivos por faixa etária revela uma estrutura dotada de meios humanos com configuração relativa semelhante à do ano transato, mas com aceleração da tendência para o envelhecimento. Contribui para esta transferência de efetivos de escalões mais baixos para os escalões etários seguintes as imposições legais que, por um lado, restringem o recrutamento de trabalhadores sem vínculo à função pública e, por outro lado, prolongam o tempo de trabalho e a idade requeridos para a aposentação sem penalização monetária.

O índice de emprego jovem (inferior a 29 anos) representa apenas 0,57% do total de efetivos da Câmara Municipal de Coimbra, tendo a faixa etária mais elevada (dos 60 aos 69 anos) sido a que sofreu uma variação positiva mais acentuada (32,91%). É ainda de realçar o facto de 37,77% dos trabalhadores se encontrarem concentrados no nível etário compreendido entre os 40 e os 49 anos, o que, mantendo-se o atual contexto legal, resultará num agravamento do cenário atual.

No que concerne ao nível médio etário, e em consonância com a tendência crescente de envelhecimento contínuo do Mapa de Pessoal do Município verificado nos anos precedentes, registou-se uma subida do nível médio etário geral de 47,5 em 2015, para 48,06 anos em 2016, com especial ênfase para a maior variação verificada no quantitativo feminino, cuja média etária tende a aproximar-se da dos trabalhadores do género masculino.

Gráfico 3.4. : Efetivos por Estrutura Etária

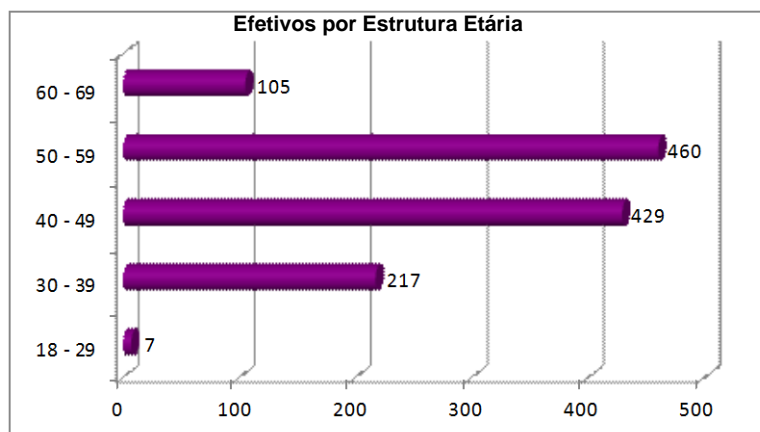

Quadro 3.9. : Nível Médio Etário

Indicadores	2015	2016	Varição 2015/2016
Nível médio etário geral	47,25	48,06	0,81
Nível médio etário masculino	47,95	48,70	0,75
Nível médio etário feminino	46,40	47,28	0,88

3.2.8. Distribuição dos Efetivos segundo as Habilitações (2015 e 2016)**Quadro 3.10. : Distribuição dos Efetivos segundo as Habilitações**

Ano / Nível de Escolaridade	Género	4 anos ou menos	6 anos	9 anos	11 anos	12 anos	Bacharelato	Licenciatura	Mestrado / Doutoramento	Total
2015	M	132	135	134	20	103	7	134	12	677
	F	30	19	73	41	155	12	201	23	554
	T	162	154	207	61	258	19	335	35	1.231
2016	M	126	133	135	20	105	7	132	11	669
	F	29	19	70	40	154	12	200	25	549
	T	155	152	205	60	259	19	332	36	1.218
Varição 2015/2016	T	-7	-2	-2	-1	1	0	-3	1	-13

Em 2016, a estrutura habilitacional da autarquia, decorrente de um Mapa de Pessoal estável, não sofreu alterações, continuando o nível habilitacional “Licenciatura” a agregar o maior quantitativo de efetivos (27,26%).

Não obstante a acentuada descida do número de trabalhadores não detentores da escolaridade mínima obrigatória nos últimos anos (de 53,28 % em 2012, para 46,96% em 2016), o mesmo continua a deter uma expressão significativa no quadro das habilitações literárias dos trabalhadores da Câmara Municipal de Coimbra.

É de realçar o facto de se verificar uma taxa habilitacional superior nos efetivos do género feminino, sendo a percentagem de trabalhadores do sexo feminino mais elevada a partir dos 11 anos de escolaridade (66,67% com o 11º ano, 59,46% com o 12º ano, 60,40% detentores de bacharelato ou licenciatura e 69,44% com o Mestrado ou Doutoramento). Os trabalhadores do género masculino, por sua vez, encontram-se concentrados nos níveis habilitacionais mais baixos, perfazendo 76,95% dos trabalhadores com menos de 11 anos de escolaridade.

Observa-se um movimento tendencial para a diminuição do número de efetivos com níveis de escolaridade mais baixos resultante, sobretudo, da sua saída por Aposentação.

Quadro 3.11 : Taxa de Formação

(%)

Indicadores	2015	2016	Varição 2015 / 2016
Taxa de Formação Superior	31,60	31,77	0,17
Taxa de Formação Secundária	25,91	26,19	0,28
Taxa de Formação Básica	42,49	42,04	- 0,45

3.2.9. Distribuição do Pessoal em Regime de Tarefa ou Avença (2015 e 2016)

Quadro 3.12 : Distribuição do Pessoal em Regime de Tarefa ou Avença

Ano/Cargo ou Carreira	Género/ Grupo Profissional	Dirigente	Técnico Superior	Coord e Assistente Técnico	Encarregado e Assist. Operac	Bombeiro	Informático	Polícia Municipal	Fiscais Municipais	Outros	Total
2015	M		2								2
	F		2								2
	T		4								4
2016	M		3								3
	F		3								3
	T		6								6
Varição 2015/2016	T		2								2

No corrente ano, o número de contratos de prestação de serviço para o exercício de funções públicas, nas modalidades de tarefa e avença, sofreu um aumento pouco significativo face ao cômputo global dos trabalhadores da Autarquia.

3.3. Sistema Integrado de Avaliação do Desempenho na Administração Pública (SIADAP)

Durante o ano de 2016, no âmbito do SIADAP procedeu-se à conclusão dos seguintes processos de avaliação referentes aos anteriores ciclos de avaliação:

Quadro 3.13 : Processos de Avaliação Concluídos

Processos de Avaliação concluídos (2010 a 2014)	
Ano	Quantidade
2010	14
2011	200
2012	460
Biénio 2013/2014	580

Realizaram-se os procedimentos inerentes às fases do processo de avaliação dos referidos ciclos, nomeadamente a impressão das fichas, verificação de conteúdos, recolha de assinaturas por parte dos avaliados, submissão das mesmas a homologação, inserção dos dados na aplicação SAD – Sistema de Avaliação de Desempenho - e encaminhamento para arquivo nos respetivos processos individuais.

Procedeu-se igualmente à análise e tratamento de 273 requerimentos referentes a trabalhadores que não possuíram, no biénio 2013/2014, objetivos e/ou competências, solicitando por esse motivo, o arrastamento da última avaliação, nos termos previstos no n.º 6 do artigo 42º da Lei n.º 66-B/2007, de 28 de dezembro, na sua redação atual.

No corrente ano, efetuou-se uma análise individual de 16 requerimentos de reclamação ao abrigo do disposto no artigo 72.º da Lei n.º 66-B/2007, de 28 de dezembro, na sua redação atual, referentes aos anos de 2010 (1), 2011 (3), 2012 (4) e biénio 2013/2014 (8).

Em 2016, organizou-se o processo de eleição dos vogais representantes dos trabalhadores da Comissão Paritária do Conselho Coordenador da Avaliação e da Comissão Paritária da Secção Autónoma para Avaliação do Pessoal não Docente dos Agrupamentos de Escolas, para os anos de 2017/2020, tendo-se procedido, igualmente, ao apuramento total de votos.

3.4. Medidas de Apoio ao Emprego

3.4.1. Contrato Emprego-Inserção

O Contrato Emprego-Inserção (CEI) consiste na realização de trabalho socialmente necessário, isto é, na realização de atividades que satisfaçam necessidades sociais ou coletivas temporárias por desempregados inscritos no Instituto de Emprego e Formação Profissional, I.P. (IEFP). Esta medida é regulamentada pela Portaria n.º 20-B/2014, de 30 de janeiro, que altera e republica a Portaria n.º 128/2009, de 30 de Janeiro.

As atividades a desenvolver no âmbito dos projetos CEI devem ser relevantes para a satisfação de necessidades sociais ou coletivas e não visam a ocupação de postos de trabalho.

a) Duração:

O Contrato CEI tem duração máxima de 12 meses, com ou sem renovação, não podendo ser celebrado por um período de duração superior ao termo do período previsto para a concessão da prestação de desemprego.

b) Destinatários:

Usufruem da Medida CEI os desempregados inscritos no IEFP, I.P., beneficiários de:

- Subsídio de desemprego;
- Subsídio social de desemprego.

São beneficiários da Medida CEI+:

- a) Inscritos no IEFP, I.P. como beneficiários do Rendimento Social de Inserção (RSI);
- b) Pessoas que não beneficiem das prestações de desemprego ou de ou RSI, inscritas como desempregadas no IEFP, I.P.:
 - Há pelo menos 12 meses;
 - Que integrem família monoparental, independentemente do tempo de inscrição;
 - Cujos cônjuges ou pessoas com quem vivam em união de facto se encontrem igualmente desempregadas, independentemente do tempo de inscrição;
 - Vítimas de violência doméstica.

c) Direitos do beneficiário:

- Contrato Emprego-Inserção

- Bolsa mensal complementar de montante correspondente a 20% do Indexante dos Apoios Sociais, paga pela entidade promotora (83,84€/ Mês);
- Despesa de transporte entre a residência habitual e o local de atividade, se a entidade empregadora não assegurar o transporte até ao local onde se exerce a atividade;
- Subsídio de alimentação por cada dia de atividade, de valor correspondente à generalidade dos seus trabalhadores (4,27€/ dia de trabalho);
- Seguro que cubra os riscos que possam ocorrer durante e por causa do exercício das atividades integradas num projeto de trabalho socialmente necessário;
- Tempo necessário para as diligências legalmente previstas para a procura ativa de emprego, até ao limite de horas correspondente a 4 dias por mês, devendo comprovar a efetivação das mesmas (dias de dispensa).

Todos os encargos supra referidos são suportados pela Câmara Municipal de Coimbra.

- Contrato Emprego Inserção+

- Bolsa de ocupação mensal de montante correspondente ao valor do IAS (Indexante dos Apoios Sociais) (419,22€/ mês);
- Despesa de transporte entre a residência habitual e o local de atividade, se a entidade empregadora não assegurar o transporte até ao local onde se exerce a atividade;
- Subsídio de alimentação por cada dia de atividade, de valor correspondente à generalidade dos seus trabalhadores (4,27€/ dia de trabalho);
- Seguro que cubra os riscos que possam ocorrer durante e por causa do exercício das atividades integradas num projeto de trabalho socialmente necessário;
- Tempo necessário para efetuar as diligências legalmente previstas para a procura ativa de emprego, até ao limite de horas correspondente a 4 dias por mês, devendo comprovar a efetivação das mesmas.
- Despesa de transporte entre a residência habitual e o local de atividade, se a entidade empregadora não assegurar o transporte até ao local onde se exerce a atividade;

d) Encargos:

No caso de celebração de CEI+ (beneficiários do RSI) os encargos são suportados da seguinte forma:

- o IEFP participa:

- 80% do valor da bolsa de ocupação mensal (335,38€);
- 90% do valor da bolsa mensal no caso de CEI+ celebrados com pessoas com deficiências e incapacidades (377,30€).

- a Câmara Municipal de Coimbra (Entidade Promotora) suporta os seguintes encargos:

- 20% do valor da bolsa de ocupação mensal (83,84€);
- 10% do valor da bolsa mensal no caso de CEI+ celebrados com pessoas com deficiências e incapacidades (41,92€);
- Subsídio de alimentação;
- Subsídio de transporte
- Seguro de acidentes pessoais.

No caso de celebração de contratos CEI, a Câmara Municipal de Coimbra suporta todos os encargos.

Assim, durante o ano 2016, o Município de Coimbra, na qualidade de Entidade Promotora, desenvolveu vários projetos desta natureza, em diferentes unidades orgânicas, tendo em conta:

- a satisfação de necessidades sociais ou coletivas, promovendo a empregabilidade de pessoas em situação de desemprego, preservando e melhorando as suas competências sócio-profissionais;
- a participação de pessoas em situação de desemprego em atividades socialmente úteis com vista a reforçar as suas competências relacionais e pessoais, a valorização da auto-estima, bem como a promoção de hábitos de trabalho;
- a promoção, em alguns casos, da reintegração/reinserção social dos utentes, bem como a sua valorização pessoal e sensibilização para a empregabilidade e eventual inserção no mercado de trabalho.

No ano em análise foram instruídos e propostos 45 projetos no âmbito das Medidas de Apoio ao Emprego. Desses, foram implementados 19 projetos: 16 transitados de anos anteriores e 3 projetos do corrente ano.

Quadro 3.14. : Projetos Implementados

	N.º de Projeto	Unidade Orgânica	Área	Género		Total	
				M	F		
CEI/ CEI+	566/CEI/14	GAI	Serviços Gerais	1	0	1	
	019/CEI/15	DDSA	Preservação e proteção do património	2	0	2	
	406/CEI/15	DDSA	Preservação e proteção do património (Pedreiro)	2	0	2	
	407/CEI/15	DDSA	Preservação e proteção do património (Carpinteiro)	0	1	1	
	408/CEI/15	DDSA	Preservação e proteção do património (Canalizador)	2	0	2	
	409/CEI/15	DDSA	Preservação e proteção do património (Eletricista)	1	0	1	
	410/CEI/15	DDSA	Limpeza e conservação espaços públicos (Cantoneiro)	4	0	4	
	415/CEI/15	DEAS	Apoio à Infância	1	33	34	
	340/CEI/16	DEAS	Apoio à Infância	0	30	30	
	382/CEI/16	CBS	Apoio à Cozinha	0	1	1	
	398/CEI/16	DPGU	Digitalização Municipal	0	4	4	
	11 Projetos				13	69	82
	119/CEI+/15	DA	Limpeza e conservação espaços públicos	7	0	7	
	136/CEI+/15	CBS	Serviços Gerais	0	1	1	
	135/CEI+/15	DEAS	Apoio à Infância	5	0	5	
	131/CEI+/15	DDSA	Preservação e proteção do património (Pedreiro)	2	0	2	
	132/CEI+/15	DDSA	Limpeza e conservação espaços públicos (Cantoneiro)	3	2	5	
	133/CEI+/15	DDSA	Animação Cultural	0	1	1	
147/CEI/15	DA	Limpeza e conservação espaços públicos (Cantoneiro)	12	0	12		
7 Projetos				29	4	33	
CEI para pessoas com deficiência e incapacidade	151/CEI+/15	GSE	Engenheiro Eletrotécnico	1	0	1	
	1 Projeto				1	0	1
Total				43	73	116	

No âmbito das Medidas de Apoio ao Emprego e de acordo com os Projetos referidos na tabela supra, os valores dispendidos no ano de 2016 foram de 180.070,18 € (Bolsa Mensal e Subsídio de Alimentação) e 5.866,05 € relativamente a Subsídio de Transporte. A estes valores acresce ainda o Seguro de Acidentes Pessoais.

3.5. Estágios Profissionais no âmbito do Programa de Estágios Profissionais na Administração Pública (PEPAL) / 5ª Edição

Os programas de estágios profissionais na Administração Pública enquadram-se no âmbito das políticas ativas de emprego previstas no Programa do XIX Governo Constitucional e visam permitir cumprir os objetivos e medidas do “Plano Nacional de Implementação de uma Garantia Jovem”, visando promover a integração dos estagiários no mercado de trabalho e a melhoria das suas qualificações.

a) Legislação Aplicável: Decreto-Lei n.º 166/2014, de 06 de novembro (estabelece o regime jurídico do PEPAL), Portaria n.º 254/2014, de 09 de dezembro (regulamenta o PEPAL), Portaria n.º 256/2014, de 10 de dezembro (fixa o montante mensal da bolsa de estágio no âmbito do Programa), Portaria n.º 265/2014, de 17 de dezembro (fixa o número de estagiários na edição do Programa que iniciou em 2014).

b) Duração: Os Estágios PEPAL têm duração de 12 meses, não prorrogáveis.

c) Destinatários: O PEPAL destina-se a jovens que preencham, cumulativamente, os seguintes requisitos:

- Estejam à procura do primeiro emprego ou sejam desempregados à procura de novo emprego e que se encontrem numa das seguintes situações:

i) Nunca tenham tido registo de remunerações em regimes de proteção social de inscrição obrigatória e não se encontrem inscritos em qualquer sistema de ensino ou formação profissional a tempo inteiro;

ii) Estejam inscritos nos serviços de emprego do Instituto de Emprego e Formação Profissional, I.P. (IEFP, I.P.), na qualidade de desempregado;

- Tenham até 29 anos de idade, inclusive, aferidos à data início de estágio. No caso de pessoas com deficiência e, ou incapacidade, o limite de idade é de 35 anos.

- Possuam uma qualificação correspondente, pelo menos, ao nível 6 (Licenciatura) da Estrutura do Quadro Nacional de Qualificações.

d) Direitos do beneficiário:

- Bolsa de estágio: 1,65 vezes o valor correspondente ao indexante dos apoios sociais (IAS) (691,71€/ Mês);
- Subsídio de alimentação por cada dia de atividade, de valor correspondente à generalidade dos seus trabalhadores (4,27€/ dia de trabalho);
- Seguro que cubra os riscos de eventualidades que possam ocorrer durante e por causa do exercício das atividades correspondentes ao estágio profissional, bem como nas deslocações entre a residência e o local de estágio;

Os encargos supra referidos são suportados pela Câmara Municipal de Coimbra, podendo ser cofinanciados pelo Fundo Social Europeu (FSE) através do Programa Operacional Inclusão Social e Emprego (POISE), dependendo de apresentação e aprovação de candidatura. No ano de 2016 foi aprovado o cofinanciamento de 23 estagiários PEPAL*; através do POISE (Portugal 2020) com a comparticipação do FSE de 201.990,82 €.

Assim, durante o ano 2016, o Município de Coimbra, na qualidade de Entidade Promotora, deu continuidade aos seguintes estágios, iniciados em 2015, nas áreas e unidades orgânicas indicadas, tendo celebrado um estágio com uma pessoa portadora de deficiência e/ou incapacidade:

*(Foram candidatados 24)

Quadro 3.15. : Estágios PEPAL

Domínio PEPAL	Unidade Orgânica	Área/ Estágios Profissionais	Sexo		Total
			M	F	
Competitividade e Desenvolvimento	DAAOM / DHS / DPA	Administração Pública	1	2	3
	DAJ / GCEF	Direito	1	3	4
	DPA / DPC	Economia	1	1	2
	DA	Engenharia do Ambiente	0	1	1
	DOM / DEEM	Engenharia Civil	2	0	2
	GAI	Marketing	1	0	1
Total			6	7	13
Domínio Social	DBAM / DOM	Ciências da Informação, Arquivística e Biblioteconomia	1	1	2
	DEAS	Ciências da Nutrição/ Dietética e Nutrição	1	0	1
	DEAS	Gerontologia Social	0	1	1
	DBAM	História	0	1	1
	DEAS	Psicologia	0	1	1
	DCT	Turismo	0	2	2
Total			2	6	8
Total			8	13	21

Durante o ano 2016, o Município de Coimbra, na qualidade de Entidade Promotora, iniciou os seguintes estágios, nas áreas e unidades orgânicas indicadas:

Quadro 3.16. : Estágios PEPAL – Unidades Orgânicas

Domínio PEPAL	Unidade Orgânica	Área/ Estágios Profissionais	Sexo		Total
			M	F	
Competitividade e Desenvolvimento	DPC	Contabilidade e Gestão Pública	0	1	1
	DOM / GSE	Engenharia Eletrotécnica	0	1	1
	DOM / DCSPIIG	Engenharia Geográfica	0	1	2
Total			0	3	3

No âmbito do Programa de Estágios Profissionais na Administração Local (PEPAL), e de acordo com as áreas referidas nas tabelas supra, os valores dispendidos no ano de 2016 foram de 186.869,84€ (Bolsa de Estágio e Subsídio de alimentação). A estes valores acresce ainda o Seguro de Acidentes de Trabalho.

3.6. Estágios Curriculares

O Município de Coimbra, atento quer à problemática da inserção na vida ativa dos jovens qualificados, quer ao contexto socioeconómico, tem vindo a promover oportunidades de formação e desempenho profissional em contexto de trabalho.

Assim, e tendo em conta a diversidade das áreas de intervenção, o Município assume-se como formador por excelência e como um agente dinamizador do desenvolvimento.

Para esse efeito, a Câmara Municipal tem celebrado diversos Protocolos com diferentes instituições, conferindo o necessário enquadramento à realização dos referidos estágios, conforme gráfico seguinte:

Gráfico 3.5.: Número de pedidos de Estágios por Instituições no ano 2016

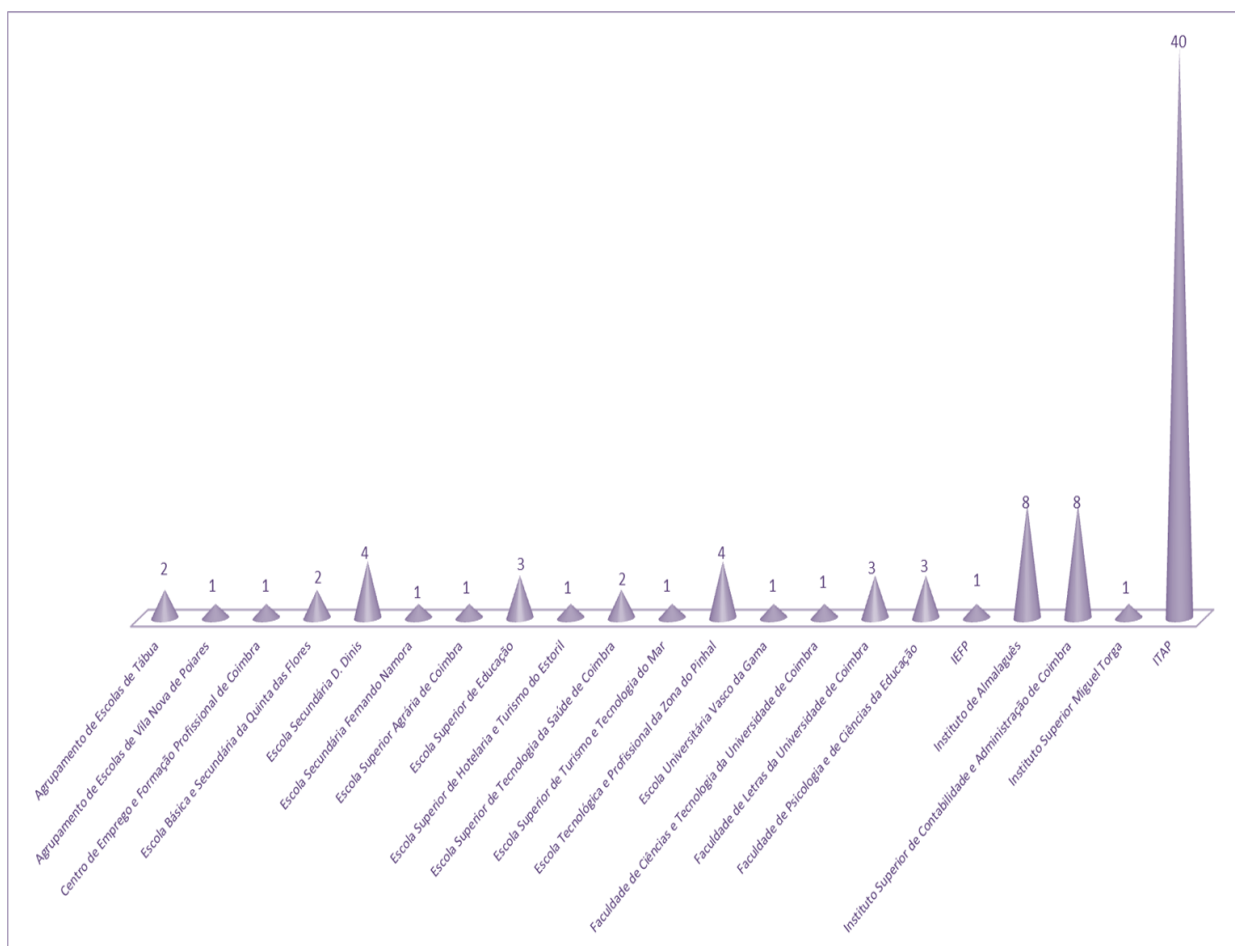

Neste contexto, existem dois tipos de estágios:

- Estágios de aperfeiçoamento profissional, através dos quais se proporciona aos jovens que tenham concluído recentemente a licenciatura ou mestrado, um primeiro contacto com o mercado de trabalho;
- Estágios curriculares, que se destinam a jovens em fase de conclusão de cursos técnico-profissionais, profissionalizantes ou superiores, que incluam no respetivo plano curricular a frequência de um estágio obrigatório.

Os estágios curriculares visam os seguintes objetivos:

1. Facultar a quem possua formação numa determinada área uma experiência específica que facilite e promova a sua inserção na vida profissional.
2. Complementar e aperfeiçoar as competências socioprofissionais e o conhecimento do mundo profissional.
3. Possibilitar, quando aplicável, uma maior articulação entre a saída do sistema educativo/formativo e o contacto com o mundo de trabalho.

Nestes termos, no ano de 2016, foram instruídos 110 processos de estágios curriculares, sendo que decorreram 89 estágios distribuídos por várias Unidades Orgânicas, abrangendo 29 áreas de formação, nos termos dos gráficos seguintes:

Gráfico 3.6.: Número de Estagiários por Unidades Orgânicas



Gráfico 3.7.: Número de Estagiários por Áreas de Formação

Número de Estagiários

Relativamente à duração dos referidos estágios, os mesmos tiveram uma duração:

- igual ou inferior a 1 mês: 48 estágios;
- igual a 1 mês e meio: 1 estágio;
- igual a 2 meses: 24 estágios;
- igual a 3 meses: 8 estágios;
- igual ou superior a 4 meses: 8 estágios.

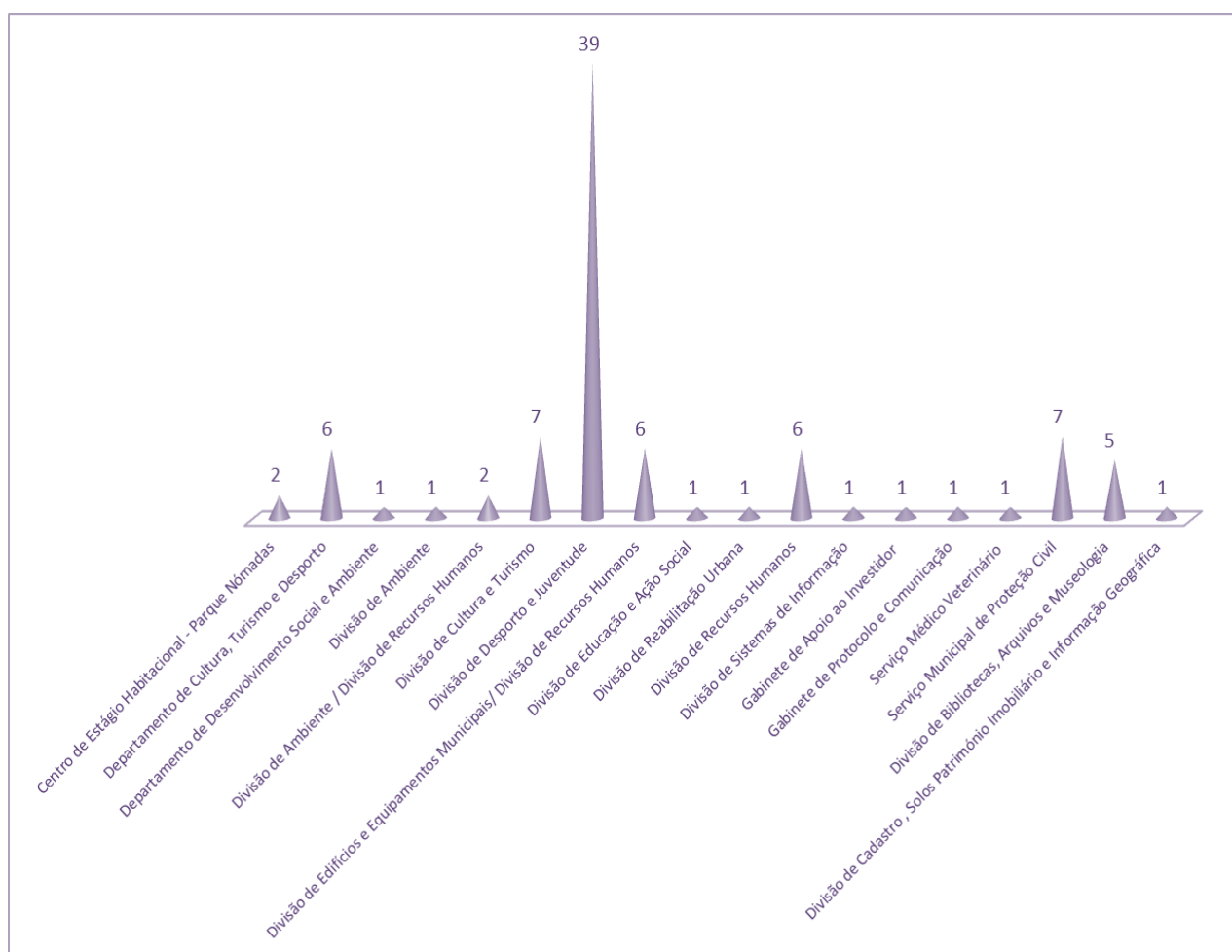
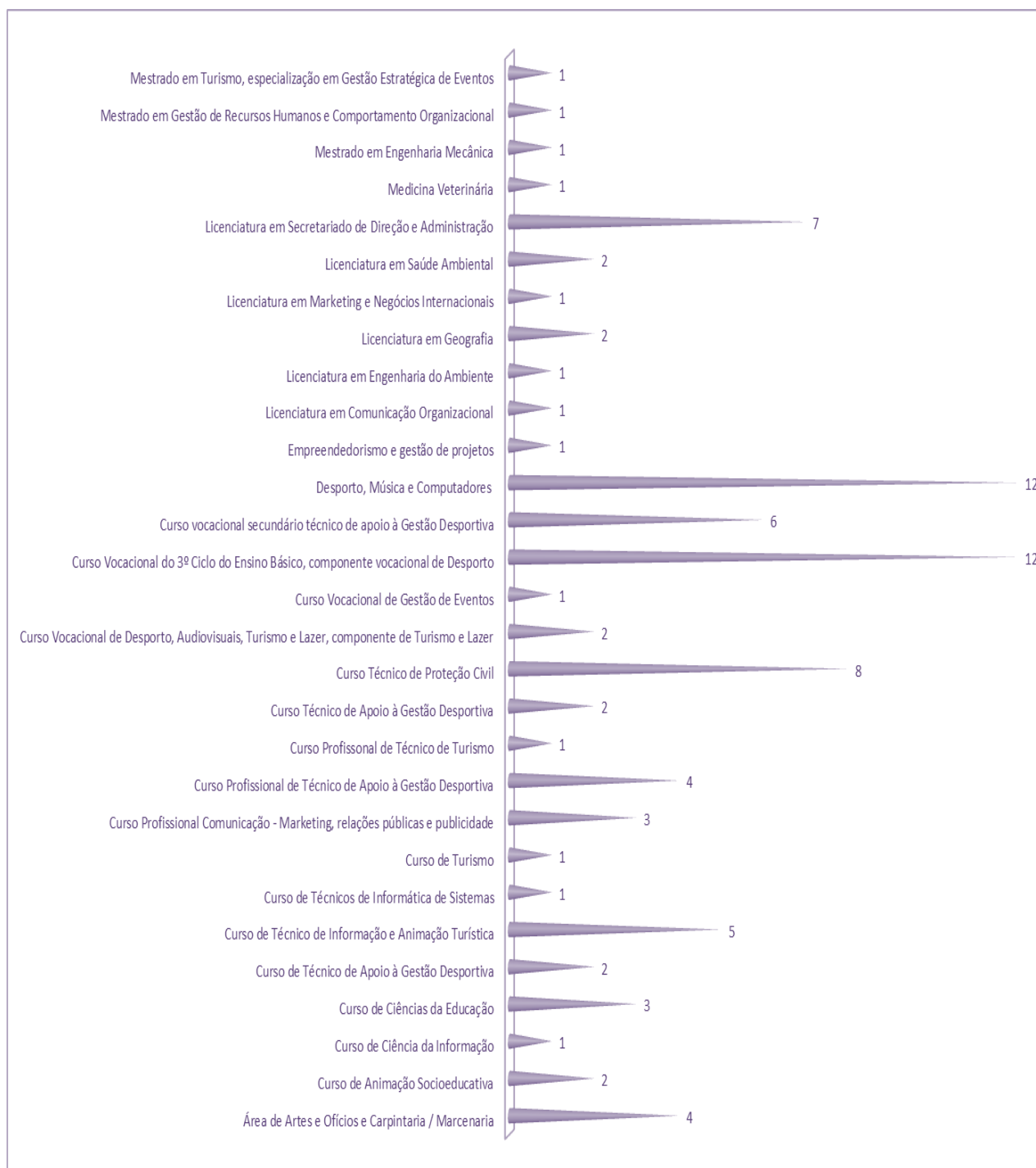
Gráfico 3.8.: Número de Estagiários/Duração

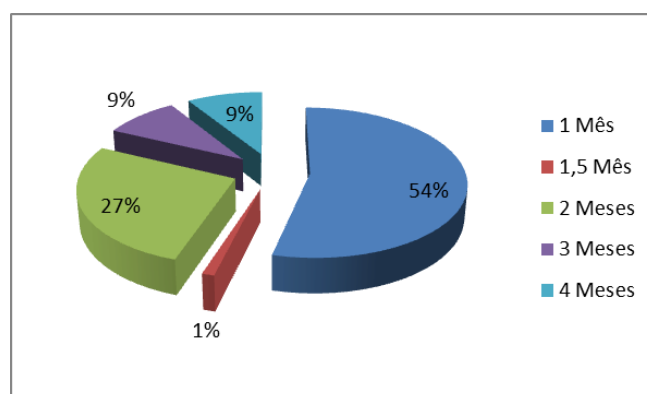

3.7. Absentismo

3.7.1. Repartição Global do Tipo de Ausência (2015 e 2016)

Quadro 3.17...: Dias de ausência

Tipo de Falta	2015		2016		Taxa de Crescimento 2015/2016	
	NÚM.	%	NÚM.	%	NÚM.	%
Doença	15.212	64,90	16.614	67,98	1.402	9,22
Acidentes em serviço	1.046	4,46	919	3,76	- 127	- 12,14
Injustificadas	314	1,34	335,5	1,37	21,5	6,85
Casamento	77	0,33	122	0,50	45	58,44
Maternidade e Paternidade	4.475	19,09	3.926	16,07	- 549	- 12,27
Trabalhador - Estudante	167	0,71	98	0,40	- 69	- 41,32
Falecimento de Familiar	258	1,10	372	1,52	114	44,19
Assistência a familiares	1.416	6,04	1.453	5,95	37	2,61
Outras (a)	473,5	2,02	599	2,45	125,5	26,50
Total	23.438,5	100	24.438,5	100	1.000	4,27

(a) Dias de ausência por participação em mesa eleitoral, cumprimento de obrigações legais, eleitos locais, provas de concurso, socorrismo, doação de sangue, tratamento ambulatorio e atividade associativa.

Em conformidade com os valores registados em anos anteriores, as ausências ao trabalho por “Doença” continuam a constituir o fator prevalectante no absentismo dos trabalhadores do Município, revestindo-se, igualmente, as ausências por “Maternidade e Paternidade” e por “Assistência a familiares” de significativa relevância para o cômputo global do absentismo.

Não obstante as faltas por “Casamento” e “Falecimento de familiar” registarem as maiores taxas de crescimento (55,48% e 44,19%, respetivamente), estas apresentam-se com pouca expressão em termos absolutos, constituindo, ainda, fatores de absentismo não controláveis.

3.7.1.1. Repartição por Género das Faltas de “Assistência a Familiares” e “Maternidade e Paternidade” de 2016

Quadro 3.18.: Repartição por Género das Faltas de “Assistência a Familiares” e “Maternidade e Paternidade”

Designação da Ausência	Total 2015 (em dias)	Género (%)		Total 2016 (em dias)	Género (%)		Variação 2015/2016	
		Masculino	Feminino		Masculino	Feminino	Valor	%
Assistência a Familiares	1.416	26,20	73,80	1.453	26,70	73,30	37	2,61
Maternidade e Paternidade	4.475	14,84	85,16	3.926	11,16	88,84	- 549	- 12,27
Total	5.891	17,57	82,43	5.379	15,36	84,64	- 512	- 8,69

Tal como em anos anteriores, as faltas por “Assistência a Familiares” e por “Maternidade e Paternidade” registam maior incidência nos trabalhadores do género Feminino.

3.7.2. Repartição Global do Tipo de Ausência por Cargo/Carreira/2016

Quadro 3.19.: Dias de ausência

Cargo/Carreira	Dirigente	Téc. Superior	Assistente Técnico	Assistente Operac.	Bombeiros	Informática	Polícia Municipal	Fiscal Municipal	Outros (a)	Total
Doença	139	2.392	4.545	8.167	334	14	475	524	24	16.614
Acidentes em serviço		88	98	440	279			14		919
Injustificadas			29	306,5						335,5
Casamento		45		32	15		30			122
Maternidade e Paternidade		1.266	798	653	233		756		220	3.926
Trabalhador - Estudante		43	36	15				4		98
Falecimento de Familiar	13	83	72	171	18	3	7	5		372
Assistência a familiares		467	400	279	180		117	10		1.453
Outras (b)	4	128,5	148,5	242,5	10	56	7,5	2		599
Total	156	4.512,5	6.126,5	10.306	1.069	73	1.392,5	559	244	24.438,5

(a) Adjuntos, Chefe de Gabinete e Secretários dos Gabinetes de Apoio à Presidência e à Vereação

(b) Dias de ausência por participação em mesa eleitoral, cumprimento de obrigações legais, eleitos locais, provas de concurso, socorrismo, doação de sangue, tratamento ambulatorio e atividade associativa.

Gráfico 3.9.: Dias de Ausências por Cargo/Carreira

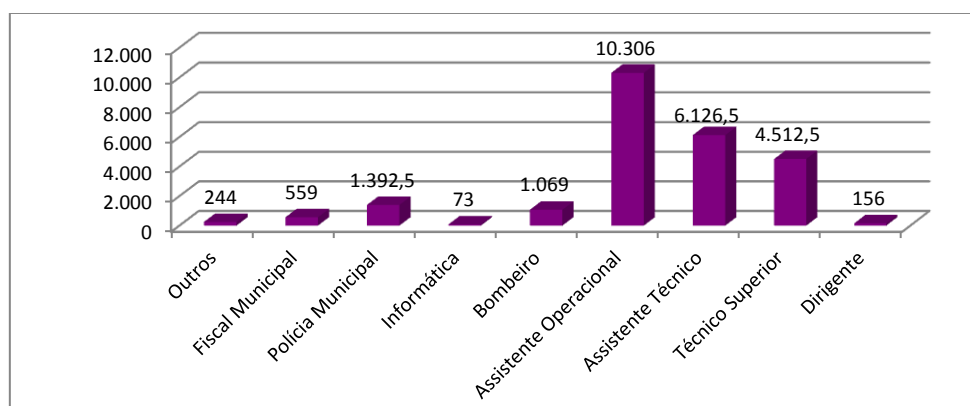

À semelhança do ocorrido no ano transato, o grupo profissional que registou mais faltas foi o de “Assistente Operacional” com 10.306 faltas, correspondendo a 442,17% do total de ausências verificadas.

No entanto, se tivermos em consideração o número de efetivos por Categoria/Carreira, verifica-se ser o grupo profissional “Fiscal Municipal” o que regista uma taxa de absentismo mais elevada (19,55%), seguido pelo de “Polícia Municipal” (14,72%) e o de “Assistente Técnico” (10,75%).

Por não entrarem para o cálculo da taxa de absentismo, não se contabilizam neste quadro as ausências por motivo de greve (378 dias), atividade sindical (769,5 dias) e por conta do período de férias (1.582,5 dias).

Quadro 3.20.: Taxa de absentismo por Cargo/Carreira

Cargo/Carreira	%
Dirigentes	2,09
Técnico Superior	7,68
Assistente Técnico	10,75
Assistente Operacional	9,58
Bombeiros	5,17
Informática	4,74
Polícia Municipal	14,72
Fiscal Municipal	19,55
Outros	9,24

Quadro 3.21.: Total de ausências por Cargo/Carreira (%)

Cargo/Carreira	%
Dirigentes	0,64
Técnico Superior	18,46
Assistente Técnico	25,07
Assistente Operacional	42,17
Bombeiros	4,37
Informática	0,30
Polícia Municipal	5,70
Fiscal Municipal	2,29
Outros	1,00

Os grupos profissionais “Assistente Operacional” (42,17%), “Assistente Técnico” (25,07%) e “Técnico Superior” (18,46%) perfazem, no seu conjunto, 85,70% do total de faltas durante o ano de 2016.

Gráfico 3.10.:Taxa de Absentismo por Cargo/Carreira

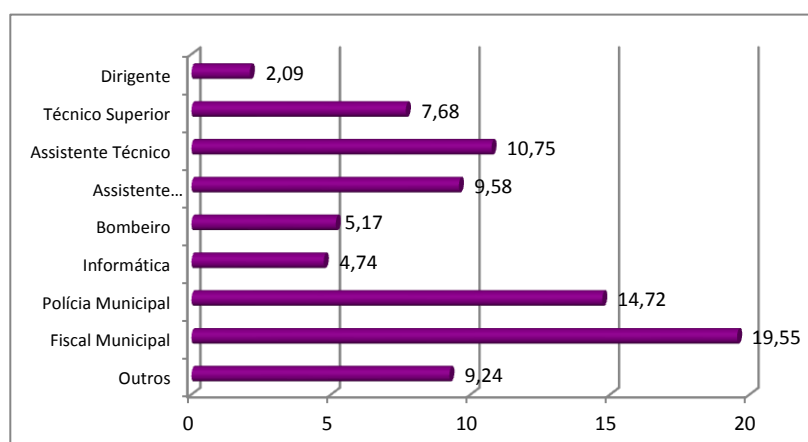

3.7.3. Ausências por Doença (2016)

Quadro 3.22.: Total de ausências por Cargo/Carreira (%)

Tipo de ausências por Doença	Dias de ausência 2016	
Baixa por Doença (Segurança Social)	M	679
	F	1.613
	T	2.292
Falta por Doença (Internamento - CGA)	M	257
	F	183
	T	440
Falta por Doença (CGA)	M	3.241
	F	4.207
	T	7.448
Falta por Doença (Internamento) – Segurança Social	M	76
	F	15
	T	91
Junta Médica	M	2.590
	F	3.753
	T	6.343
Total	M	6.843
	F	9.771
	T	16.614

No que concerne as faltas por motivo de Doença, em 2016 voltou a verificar-se uma incidência maior no absentismo dos trabalhadores do género Feminino, o que confirma a tendência já registada no ano transato de uma inversão na prevalência de ausências por género.

3.7.4. Taxa de Absentismo (2010 a 2016)

Quadro 3.23.: Taxa de Absentismo

Ano	Dias Trabalho/Ano	Ausências	Taxa de Absentismo
2010	319.880	30.598	9,57%
2011	309.320	28.092	9,08 %
2012	292.820	27.304	9,32%
2013	284.240	25.935,5	9,12 %
2014	273.460	23.352,5	8,54 %
2015	270.820	23.438,5	8,65 %
2016	267.960	24.438,5	9,12 %
Variação 2015/2016	- 2.860	1.000	0,47%

(A Taxa de Absentismo é calculada com base no total de ausências registadas, o valor médio de dias de trabalho anual (220) e o quantitativo de efetivos da Autarquia).

Gráfico 3.11.: Taxa de Absentismo

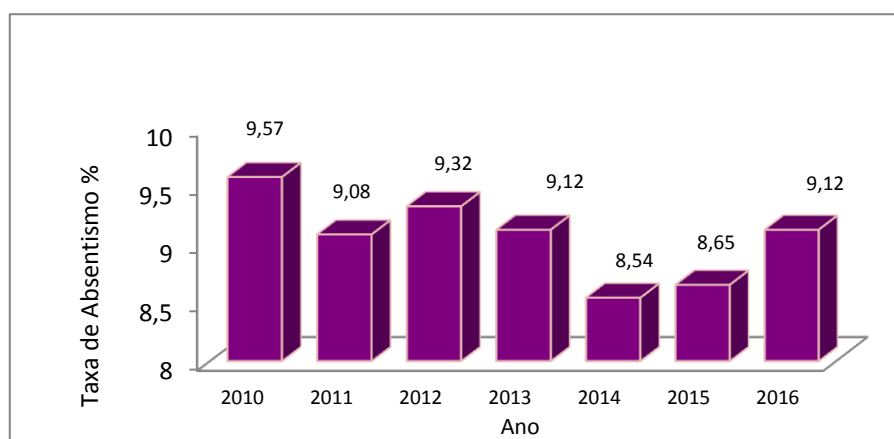

Em conformidade com o verificado em 2015, a taxa de absentismo de 2016 regista uma ligeira subida, originada sobretudo pelo aumento das ausências por "Doença", com um acréscimo de 1.402 dias de ausência.

No sentido inverso, podemos observar uma diminuição acentuada das ausências por "Maternidade e Paternidade" (- 549), as quais constituem, tradicionalmente, um dos motivos que mais contribuem para a taxa de absentismo.

3.8. Juntas Médicas

Quadro 3.24.: Juntas Médicas

Número de Processos iniciados em:		Processos transitados para 2017	Número de Processos Remetidos à C.G.A.		Número de trabalhadores aposentados na sequência de Junta Médica
(2015 e concluídos em 2016)	(2016 e concluídos em 2016)		(iniciados em 2015)	(iniciados em 2016)	
8	25	14	9	21	3

Em 2016, concluíram-se 33 processos de Juntas Médicas, 8 dos quais com início registado em 2015.

Para o ano de 2016, transitaram 9 processos de Juntas Médicas iniciados em 2015.

Em 2016, foram remetidos à Caixa Geral de Aposentações (CGA) 21 processos, dos quais 4 foram indeferidos, e 11 transitaram para 2017.

Na sequência de Junta Médica, como resultado de deliberação da CGA, foram aposentados 3 trabalhadores por incapacidade.

3.9. Movimentos/Alteração de Situação de Pessoal (2016)

Quadro 3.25.: Movimentos/Alteração de Situação de Pessoal (2016)

Pessoal Dirigente	
Nomeações em regime de substituição	2
Nomeações em comissão de serviço	0
Cargos de Comando – Companhia de Bombeiros Sapadores	
Nomeações em regime de substituição	0
Nomeações em comissão de serviço	1
Contratos de Trabalho em Funções Públicas	
Celebração de CTFPTI	6
Celebração de CTFPTD	0
Gabinetes de Apoio Pessoal – Eleitos Locais	
Nomeações em comissão de serviço	2

No ano em referência verificaram-se 2 designações, em regime de substituição, de trabalhadores para o exercício de cargos dirigentes, nomeadamente para o exercício de cargos de direção intermédia de 2.º grau.

Foram, ainda, celebrados 6 contratos de trabalho em funções por tempo indeterminado. Destes, 5 resultaram da conclusão de um procedimento concursal e 1 de um processo de consolidação de mobilidade na categoria de “Técnico Superior”.

No ano de 2016 registaram-se, ainda, 2 despachos de designação para o exercício de funções como Secretário no Gabinete de Apoio à Vereação.

3.9.1. Procedimentos Concursais

Quadro 3.26.: Procedimentos Concursais

Procedimentos Concursais p/ celebração de CTFPTI				
Tipo de Procedimento Carreira/Categoria	Deliberação de abertura < 2016	Deliberação de abertura 2016	Processos Concluídos 2016	Processos a transitar p/ 2017
Coordenador Técnico	1			1
Assistente Operacional	1	7	1	7
Bombeiro Sapador	1	1		2
Total	3	8	1	10

Em 2016, a Câmara Municipal procedeu à abertura de 8 processos de recrutamento e seleção de trabalhadores, em regime de contrato de trabalho em funções públicas por tempo indeterminado, destinados a reforçar o número de trabalhadores das carreiras de “Bombeiro Sapador” e de “Assistente Operacional”, nomeadamente das áreas de ambiente, apoio educativo, infraestruturas e manutenção de edifícios, onde, nos últimos anos, se tem vindo a verificar um decréscimo acentuado do número de efetivos, sobretudo, por motivo de aposentação de trabalhadores.

Durante o ano foi possível concluir 1 processo de recrutamento, o qual originou a celebração de contrato de trabalho em funções públicas por tempo indeterminado com 5 Assistentes Operacionais (Sapador Florestal) para o Serviço Municipal de Proteção Civil.

Os restantes 2 processos de recrutamento transitaram para 2017, em virtude de não se encontrarem ainda concluídos.

Quadro 3.27.: Procedimentos Concursais para Provimento de Cargos Dirigentes

Procedimentos Concursais p/ Provimento de Cargos Dirigentes						
Tipo de Procedimento Cargo	Deliberação de abertura < 2016	Deliberação de abertura 2016	Processos Concluídos	Processos Anulados	Processos Improcedentes	Processos a transitar p/ 2017
Director de Departamento	7					7
Chefe de Divisão	23					23
Chefe de Gabinete	6					6
Total	36	0	0	0	0	36

Quadro 3.28.: Concursos Internos para provimento de Cargos de Comando

Concursos Internos p/ Provimento de Cargos de Comando Companhia de Bombeiros Sapadores de Coimbra						
Tipo de Procedimento Cargo	Deliberação de abertura < 2016	Deliberação de abertura 2016	Processos Concluídos	Processos Anulados	Processos Improcedentes	Processos a transitar p/ 2017
Comandante da CBS	1		1			
Total	1	0	1	0	0	0

Durante o ano de 2016, encontraram-se em tramitação um total de 36 procedimentos concursais destinados ao provimento de cargos dirigentes, os quais transitaram para 2017, em virtude de não terem sido objeto de conclusão.

No ano em questão foi concluído o Concurso Interno para provimento do cargo de Comandante da Companhia de Bombeiros Sapadores de Coimbra.

3.9.2. Distribuição dos Movimentos de Saída por Cargo/Carreira (2016)

Quadro 3.29.: Saídas por Grupo Profissional

Saídas/Grupo Profissional	Dirigentes	Téc. Sup.	Assistente Técnico	Assistente Operac.	Bombeiros	Informática	Polícia Municipal	Fiscais Municip.	Outros (a)	Total
Falecimento			1	2						3
Aposentação		1		6	2					9
Denúncia ou Exoneração por iniciativa do trabalhador										0
Caducidade do Contrato de Trabalho em Funções Públicas										0
Cessação do Contrato de Trabalho em Funções Públicas por Acordo										0
Despedimento ou demissão por motivos disciplinares										0
Fim de Mobilidade/Cedência Interesse Público										0
Fim de Comissão de Serviço									2	2
Pessoal Dirigente – Fim de Comissão Serviço/Reg. Subst.	1									1
Mobilidade/Cedência Interesse Público noutra entidade		2	1	1						4
Comissão Serviço noutra entidade		1								1
Pessoal Dirigente – Comissão Serviço/Reg. Subst. noutra entidade		2								2
Licença sem vencimento > 1 ano						1				1
Período experimental noutra entidade										0
Total	1	6	2	9	2	1	0	0	2	23

Em consonância com o ocorrido nos anos precedentes, em 2016 a “Aposentação” representa o motivo do maior número de saídas de efetivos no Município

Neste quadro não se encontram contabilizadas as alterações de situação dos trabalhadores por mobilidade intercarreiras e intercategorias, as licenças sem remuneração inferiores a 1 ano, nem os trabalhadores em situação de baixa há mais de 6 meses.

3.9.3. Aposentação por Motivo /Carreira (2016)

Quadro 3.30.: Aposentação

Aposentação Cargo/Carreira	Aposentação por Limite de Idade	Aposentação Antecipada	Aposentação por Incapacidade	Aposentação Voluntária não Antecipada	Aposentação por Velhice (RSS)
Técnico Superior					1
Assistente Operacional		2	1	2	1
Bombeiro Sapador	2				
Total	2	2	1	2	2

Durante o ano de 2016, verificou-se a saída de 9 trabalhadores em exercício efetivo de funções na Câmara Municipal de Coimbra, por motivo de aposentação.

3.9.4. Acumulação de Funções

Quadro 3.31.: Acumulação de Funções

Carreira/Categoria/Cargo	Acumulações de Funções - 2016					
	Solicitadas			Autorizadas (a)		
	CTFPTI	Comissão de Serviço	Regime Substituição	CTFPTI	Comissão de Serviço	Regime Substituição
Comandante da CBS						1 (b)
Chefe de Divisão					1	
Técnico Superior	14			12		
Assistente Técnico	9			8		
Encarregado Geral Operacional	1			1		
Assistente Operacional	4			3		
Especialista de Informática	1			1		
Bombeiros Sapadores	9			10		
Agente Municipal 1.ª CI	1			1		
	39			36	1	1
		39			38	

(a) Os pedidos de Acumulação de Funções autorizados em 2016, incluem 6 pedidos formulados em 2015.

(b) O dirigente esteve em Regime de Substituição até 31-08-2016 encontrando-se, desde 01-09-2016, em Comissão de Serviço.

Em 2016 foram instruídos 39 pedidos de acumulação de funções. Destes, 14 foram solicitados por Técnicos Superiores, 9 por Bombeiros Sapadores, 9 por Assistentes Técnicos, 4 por Assistentes Operacionais, 1 por Especialista de Informática, 1 por Agente Municipal e 1 por Encarregado Geral Operacional.

No ano em análise foram autorizados 38 pedidos de acumulação de funções.

O somatório dos pedidos deferidos em 2016, e das acumulações de funções que transitaram de anos anteriores, traduz-se num total de 66 trabalhadores com acumulação de funções no corrente ano.

3.10. Formação Profissional

No ano de 2016, a Câmara Municipal de Coimbra continuou a apostar na formação dos seus trabalhadores, dotando assim os recursos humanos de competências indispensáveis para a melhoria dos serviços, adequando as necessidades formativas dos trabalhadores às funções que desempenham no posto de trabalho que ocupam.

O presente relatório visa expressar as actividades formativas desenvolvidas durante o ano de 2016, revelando a monitorização da formação interna e externa e respectivos custos.

Inicialmente foi apresentado um Plano de Formação que manteve a estrutura dos anos anteriores, contemplando um conjunto de ações que tiveram em conta o diagnóstico de necessidades de formação, que teve como fontes de informação os inquéritos de necessidades preenchidos pelos trabalhadores e dirigentes.

No total, em 2016 registaram-se 973 participações em 94 ações de formação, representando um volume de formação de 8.951,70 horas.

As ações de formação realizadas e frequentadas pelos trabalhadores tiveram uma componente interna e outra externa.

As ações de formação internas, num total de 33 (35,11% do total da formação), foram realizadas nas instalações da Câmara Municipal, ministradas por formadores internos (trabalhadores que exercem funções no Município) e externos. Registou-se um acréscimo de 2 formações internas comparativamente com o ano anterior.

No que respeita às ações de formação externa, num total de 61 (64,89%), foram realizadas através de diversas entidades formadoras. Constatou-se um decréscimo da formação externa em 2016, menos 6 ações do que em 2015.

3.10.1. Distribuição da formação por áreas de formação – 2016 – Formação Interna e Externa

Quadro 3.32.: Formação

Área	Designação da Ação de Formação	N. Total Horas	Volume de Formação	N.º de Formandos	Tipo	Entidade Formadora	Custo(€)
Arquitetura e Urbanismo	9TH Internacional Biennial of Landscape Architecture	24,00	24,00	1	Externa	Collegi d' Arquitectes de Catalunya	
	Curso de Formação para Projectistas e novos Peritos Qualificados do SCE - Edifícios de Habitação- DL 118/2013, de 20 agosto	30,00	30,00	1	Externa	ITeCons	382,50
	Geoconferência e Reunião Anual da Comissão "Cadastro and Land Management"	34,00	68,00	2	Externa	Ordem dos Engenheiros Bastonário	
	Seminário de Aperfeiçoamento Profissional para Fiscais Municipais	7,00	56,00	8	Externa	SINTAP	
	Curso de Formação para Projectistas e novos Peritos Qualificados do SCE- Pequenos Edifícios de Serviços sem Climatização	22,50	22,50	1	Externa	ITeCons	337,50
Ciências da Educação	Prática de Repertório - Música para bebés	7,00	7,00	1	Externa	Escola de Narração de Itinerante by Clara Haddad	
	URBACT Workshop Regional	3,00	3,00	1	Externa	Direção Geral do Território/ Ponto URBACT Nacional / Comissão de Coordenação e Desenvolvimento Regional do Centro	
	Workshop "Parentalidade Positiva - Educar em Equilíbrio"	3,00	3,00	1	Externa	Recortar Palavras - Associação Artística, Literária, Educacional e Lúdica	
Contabilidade e Fiscalidade	Consolidação de Contas nos Municípios	14,00	28,00	2	Externa	Quadros e Metas	836,40
	Rejeição da Declaração de Remunerações com Erros	2,00	4,00	2	Externa	Instituto de Segurança Social	
	Sistema de Normalização Contabilística para as Administrações Públicas (Curso Intensivo)	30,00	180,00	6	Externa	ISCAC	1.290,00
	Sistema de Normalização Contabilística para as Administrações Públicas - 1	30,00	90,00	3	Externa	ISCAC	660,00
	Sistema de Normalização Contabilística para as Administrações Públicas - 2	30,00	180,00	6	Externa	ISCAC	1.230,00
	SNC-AP/Sistema de Normalização Contabilística para as Administrações Públicas - 5ª Edição	30,00	30,00	1	Externa	Coimbra Business School	
	Reduções Remuneratórias	7,00	77,00	11	Interna	CMC/ ISCAC	
	Seminário O Impacto do SNC-AP nas Autarquias Locais	7,00	35,00	5	Externa	Coimbra Business School	
	SNC - AP nos Municípios	14,00	70,00	5	Externa	CIM da Região de Coimbra	225,00

Área	Designação da Ação de Formação	N. Total Horas	Volume de Formação	N.º de Formandos	Tipo	Entidade Formadora	Custo (€)
Desenvolvimento Pessoal	Atendimento ao Público	14,00	140,00	10	Interna	CMC/Formadora Interna	
	Gestão de Conflitos	14,00	154,00	11	Interna	CMC/Formadora Interna	
	Trabalhar em Equipa - 1	14,00	140,00	10	Interna	CMC/Formadora Interna	
	Trabalhar em Equipa - 2	3,50	17,50	5	Interna	CMC/Formadora Interna	
Direito	Código da Contratação Pública	35,00	1022,00	32	Interna	CMC/ Formador Externo	2.152,50
	Código do Procedimento Administrativo - Nível 3	14,00	245,00	18	Interna	CMC/ Formador Externo	1.722,00
	Código do Procedimento Administrativo - Nível 5	14,00	441,00	32	Interna	CMC/ Formador Externo	
	Colóquio sobre a revisão do Código dos Contratos Públicos	7,00	7,00	1	Externa	CEDIPRE - Centro de Estudos de Direito Público e Regulação	50,00
	Direito de Ordenamento e do Urbanismo	14,00	14,00	1	Externa	CEDOUA	375,00
	Encontro Temático: Revisão do CCP e Acordos Quadro	3,00	27,00	9	Externa	CIM da Região de Coimbra	
	Férias, Faltas e Licenças	3,50	31,50	9	Interna	CMC/Formadores Internos	
	II Seminário - As Taxas das Autarquias Locais	7,0	70,00	10	Externa	CEDIPRE - Centro de Estudos de Direito Público e Regulação	500,00
	Lei do Orçamento do Estado 2016 - Implicações na Administração Local	7,00	35,00	5	Externa	CIM -RC	105,00
	O novo Regime Geral do Processo Tutelar Cível	3,00	3,00	1	Externa	Projeto Criar	
	Orçamento de Estado 2016	2,00	2,00	1	Externa	Business School / ISCAC	
	Pós Graduação em Direito dos Contratos e do Consumo	120,00	120,00	1	Externa	Centro de Direito do Consumo- Faculdade de Direito da Universidade de Coimbra	
	Regime de Contraordenações Ambientais	14,00	357,00	26	Interna	CMC/Formadora Externa	560,00
	Regime Jurídico de Urbanização e Edificação	14,00	742,00	53	Interna	CMC/Formadora Externa	861,00
	Redime Jurídico dos Instrumentos de Gestão Territorial	7,00	35,00	5	Externa	CIM da Região de Coimbra	65,00
	SESSÃO FLASH sobre "Temas Candentes do Direito Autárquico"	3,00	15,00	5	Externa	CCDRC	
Seminário: Problemas e Propostas em Matérias de Processo de Execução Fiscal	6,00	12,00	2	Externa	CEDIPRE - Centro de Estudos de Direito Público e Regulação	100,00	
Direito do Ambiente	28,00	28,00	1	Externa	CEDOUA	375,00	

Área	Designação da Ação de Formação	N. Total Horas	Volume de Formação	N.º de Formandos	Tipo	Entidade Formadora	Custo (€)
Eletricidade e Energia	Curso de atualização ITED A	80,00	160,00	2	Externa	ACIST- Associação Empresarial de Comunicações de Portugal	800,00
Floricultura e Jardinagem	Aplicação de Produtos Fitofarmacêuticos – Módulo I (D.L. 254/2015) - 1	4,00	76,00	19	Interna	Confederação Nacional da Agricultura	1.080,00
	Aplicação de Produtos Fitofarmacêuticos – Módulo I (D.L. 254/2015) - 2	4,00	68,00	17	Interna	Confederação Nacional da Agricultura	
Gestão e Administração	Sessão de Oportunidades H2020 nos Transportes	3,00	3,00	1	Externa	Horizonte 2020	
	O Novo Modelo de Avaliação e Procedimentos da Empresa	7,00	7,00	1	Externa	Structure Value - Sociedade de Consultadoria e Avaliação de Ativos, Lda	
	Os Novos Acordos-quadro e os Sistemas de Aquisição Dinâmicos	3,45	3,45	1	Externa	eVA European Vortal Academy	
	Gestão de Organizações e Projetos Culturais	42,00	126,00	3	Externa	SUGGESTUS	390,00
	Seminário - Portugal 2020: os Fundos Comunitários e as Autarquias Locais	7,00	28,00	4	Externa	Associação Nacional Municípios Portugueses	
	Transição ISO 9001:2015	16,00	16,00	1	Externa	APCER	275,00
	Os Primeiros Capítulos do Génesis: Criação e Queda. Leitura Iconoteológica	8,00	8,00	1	Externa	Consolata Museu- Arte Sacra e Etnologia	
História e Arqueologia	Sessão Portugal 2020	2,00	4,00	2	Externa	Turismo do Centro	
	Simpósio Internacional "Revisitar Vieira no Século XXI"	7,00	7,00	1	Externa	Faculdade de Letras da Universidade de Coimbra	
	Temas de Museologia	18,00	18,00	1	Externa	Acesso Cultura, Associação Cultural	
Informática na Ótica do Utilizador	EUE 2016: XIV Encontro de Utilizadores Esri Portugal	7,50	22,50	3	Externa	ESRI Portugal	
	Excel Avançado	21,00	252,00	12	Interna	CMC/Formador Interno	
	Excel Básico	21,00	269,50	13	Interna	CMC/Formador Interno	
	Excel Intermédio - 2	21,00	105,00	5	Interna	CMC/Formador Interno	
	Excel Intermédio -1	21,00	168,00	9	Interna	CMC/Formador Interno	
	GIC - Gestão Integrada de Contraordenações - 1	28,00	267,00	28	Interna	Sysnovare	
	GIC - Gestão Integrada de Contraordenações - 2	28,00	233,00	29	Interna	Sysnovare	
	MapCreator - Comunidades Globais	3,00	3,00	1	Externa	Universidade de Coimbra	
	Programa PORDATA	2,00	14,00	7	Interna	Fundação Francisco Manuel dos Santos	
Línguas e Literaturas Estrangeiras	Inglês - Iniciação - Nível B2	100,00	100,00	1	Externa	Instituto Português de Línguas e Novas Tecnologias	

Área	Designação da Ação de Formação	N. Total Horas	Volume de Formação	N.º de Formandos	Tipo	Entidade Formadora	Custo
Proteção de Pessoas e Bens	Aplicação, Fardamento/Desfardamento e Cuidados na Manipulação de Produtos Químicos Fortes	2,00	14,00	7	Interna	CMC/Formador Interno	
	Primeiros Socorros	14,00	154,00	11	Interna	CMC/Formador Interno	
	Sensibilização de Segurança para Diretores de Aeródromo	4,00	4,00	1	Externa	ANAC- Autoridade Nacional de Aviação Civil	
Psicologia	3º Congresso da Ordem dos Psicólogos Portugueses	28,00	28,00	1	Externa	Ordem dos Psicólogos	
	Ética e Deontologia Profissional do Psicólogo	9,00	9,00	1	Externa	Ordem dos Psicólogos	
	Situação Profissional da Psicologia em Portugal	9,00	9,00	1	Externa	Ordem dos Psicólogos	
	II Seminário Era uma vez... Os Tempos e os Espaços do Crescimento	6,50	6,50	1	Externa	Equipa de Psicologia do Serviço de Pedopsiquiatria do Hospital Pediátrico de Coimbra - CHUC	
Segurança e Higiene no Trabalho	Ação de Sensibilização - Riscos Psicossociais - Burnout - 3	2,00	266,00	133	Interna	CMC/Serviço de Psiquiatria do CHUC	
	Ação de Sensibilização - Riscos Psicossociais - Burnout -2	2,00	276,00	138	Interna	CMC/Serviço de Psiquiatria do CHUC	
	Ação de Sensibilização "Riscos Psicossociais - Burnout" -1	2,00	54,00	27	Interna	CMC/Serviço de Psiquiatria do CHUC	
	Higiene e Segurança no Trabalho	14,00	84,00	6	Interna	CMC/Formador Interno Dr. José Carlos Pimenta	
	Prevenção do Cancro da Pele - 1	1,00	35,00	35	Interna	CMC/Liga Portuguesa Contra o Cancro	
	Prevenção do Cancro da Pele - 2	1,00	30,00	30	Interna	CMC/Liga Portuguesa Contra o Cancro	
	Projeto "Prevenir e intervir em meio laboral"	2,50	52,50	15	Interna	CMC/ CAD	
	Segurança e Saúde dos Trabalhadores nos Locais de Trabalho	1,00	18,00	18	Interna	CMC/ Autoridade das Condições no Trabalho	
	Substâncias Psicoativas	2,00	84,00	42	Interna	CMC/SICAD/ARSC	
Serviço de Apoio a Crianças e Jovens	Fórum Internacional Noite Saudável das Cidades	21,00	21,00	1	Externa	IREFREA	
	7º Curso de Formação em Proteção à Infância e Juventude	40,00	71,00	2	Externa	DGE / CNPDPCJ	
Serviços de Transporte	CAM35M - Ação 1	35,00	175,00	5	Interna	Comunilog	1.890,00
	CAM35M - Ação 2	35,00	315,00	9	Interna	Comunilog	
	Curso de Sapadores Florestais - Equipamentos e Veículos de Sapadores Florestais	50,00	250,00	5	Externa	IEFP	
	Formação Inicial para AITA	150,00	300,00	2	Externa	NAV Portugal	8.360,00

Área	Designação da Ação de Formação	N. Total Horas	Volume de Formação	N.º de Formandos	Tipo	Entidade Formadora	Custo
Trabalho Social e Orientação	4º Congresso nacional - Envelhecimento Ativo e Saudável	7,00	7,00	1	Externa	Ageing@coimbra	
	Alienação Parental	6,00	6,00	1	Externa	CPCJ de Soure	
	Encontro Nacional de Avaliação da Atividade das CPCJ	25,50	51,00	2	Externa	Comissão Nacional de Promoção dos Direitos e Proteção das Crianças e Jovens	
	Encontro Regional das CPCJ's da Região Centro	2,75	2,75	1	Externa	Comissão Nacional de Protecção de Crianças e Jovens	
	I Congresso Internacional sobre Envelhecimento / Mudanças e Desafios para a Sociedade	14,00	28,00	2	Externa	Fundação Bissaya Barreto	
	I Encontro Nacional sobre as Políticas Municipais para o Envelhecimento	7,50	22,50	3	Externa	Câmara Municipal de Peniche	
	III Encontro Temático da CPCJ "Afiml Quem Protege as Crianças e os Jovens?"	6,5,00	6,50	1	Externa	Núcleo Distrital de Coimbra da EAPN Portugal/Município de Mira e as CPCJ's de Mira, Cantanhede e Mealhada	
Turismo e Lazer	3º Edição do Fórum de Turismo Interno " Vê Portugal"	12,00	24,00	2	Externa	Turismo do Centro de Portugal	
	Ciclo de Conferências	15,00	9,00	1	Externa	Rede Cátedra UNESCO	
	II Congresso Nacional de Informação Turística - CNIT 2016	15,00	15,00	1	Externa	AGIC	
Total Geral		1637,70	8951,70	973			24.621,90

Encargos com Formação:

O investimento total na formação profissional, no ano de 2016, foi de 24.621,90 € incluindo todos os custos, nomeadamente, inscrições e formadores externos.

No ano em análise os custos totais com cursos de formação externa (61 ações) ascenderam no valor de 8.265,00€, e abrangeram um total de 24 formandos. O aumento da despesa em formação externa foi muito relevante, + 92,39% (+3.969,00 €), face ao ano de 2015.

3.10.2. Número de ações de formação segundo a duração (horas) em 2016 – Formação Interna e Externa**Quadro 3.33.: Ações de Formação**

Enq. Organizativo	Menos de 30 Horas	De 30 a 59 Horas	De 60 a 119 Horas	120 Horas ou mais	Total
Interna	30	3	0	0	33
Externa	48	9	2	2	61
Total	78	12	2	2	94

A maioria das formações teve uma duração inferior ou igual a 30 horas (82,98%). Como se constata na tabela, doze ações tiveram uma duração igual ou inferior a 59 horas (12,76%), duas com uma duração igual ou inferior a 119 horas (2,04%) e igualmente duas ações com duração igual ou superior a 120 horas (2,04%).

Tal como em anos anteriores, constatou-se um predomínio de ações de formação de duração inferior ou igual a 30 horas, o que se justifica, em parte, pelo facto de a formação ser maioritariamente contínua e não inicial, ser direccionada a trabalhadores em horário laboral e, grande parte da formação, visar a actualização dos conhecimentos e adequação de competências às novas técnicas e/ou alterações legislativas, bem como o desenvolvimento e valorização pessoal e profissional.

3.10.3. Distribuição da formação (número de participações / volume de horas por áreas) em 2016 – Formação Interna e Externa

O volume global de formação em 2016, assumiu o valor de 8.951,70 horas. Comparativamente ao ano de 2015 houve um aumento de 32,64%, com particular destaque para as áreas de Segurança e Higiene no Trabalho, Direito e Informática na Óptica do Utilizador.

Quadro 3.34.: Áreas de Formação

Área de Formação	Participações Trabalhadores	Volume (n.º horas frequentadas)
Arquitetura e Urbanismo	13	200,50
Ciências da Educação	3	13,00
Contabilidade e Fiscalidade	41	694,00
Desenvolvimento Pessoal	36	451,50
Direito	212	3.206,50
Electricidade e Energia	2	160,00
Floricultura e Jardinagem	36	144,00
Gestão e Administração	11	183,45
História e Arqueologia	5	37,00
Informática na Ótica do Utilizador	107	1.334,00
Línguas e Literaturas Estrangeiras	1	100,00
Proteção de Pessoas e Bens	19	172,00
Psicologia	4	52,50
Segurança e Higiene no Trabalho	444	899,50
Serviço de Apoio a Crianças e Jovens	3	92,00
Serviços de Transporte	21	1.040,00
Trabalho Social e Orientação	11	123,75
Turismo e Lazer	4	48,00
Total Geral	973	8.951,70

3.10.4. Caracterização dos formandos - Número de participações / Percentagens em 2016 – Formação Interna e Externa

Relativamente à percentagem dos trabalhadores por grupo profissional em ações de formação no ano de 2016, a maior frequência registou-se na categoria dos Técnicos Superiores 34,02%, seguindo-se os Assistentes Técnicos - 21,80% e os Assistentes Operacionais - 21,48%.

Um dos objectivos tem sido aumentar a participação do grupo de Assistentes Operacionais e Assistentes Técnicos através de acções destinadas aos trabalhadores afetos à Divisão de Ambiente, com acções de sensibilização de Higiene e Segurança no Trabalho (ver tabela 3.10.1). Nesse sentido, no ano de 2016 verificou-se um aumento de participações em acções internas por parte dos Assistentes Operacionais (+ 48 formandos) e dos Assistentes Técnicos (+ 61 formandos).

O grupo de Técnicos Superiores, à semelhança dos anos anteriores, foi o que frequentou mais ações de formação (+ 85 formandos). Verifica-se ainda a especificidade das matérias temáticas que, por vezes, não permitem a organização interna devido ao insuficiente número de interessados para a constituição de uma turma. Assim, nessas situações justifica-se a frequência de formação externa com eventuais custos inerentes.

Quadro 3.35.: Formação por Grupo Profissional 2016

Grupo Profissional	Participações	%
Agente Municipal	21	2,15
Assistente Operacional	209	21,48
Assistente Técnico	212	21,80
Chefe de Divisão	77	7,91
Coordenador Técnico	5	0,51
Diretor Departamento	26	2,69
Dirigente Intermédio 3º Grau	4	0,42
Encarregado de Movimento	1	0,10
Estagiários	36	3,70
Encarregado operacional	23	2,36
Fiscal Municipal	25	2,56
Técnico de Informática de Grau 1 (Nível 2)	3	0,30
Técnico Superior	331	34,02
Total Geral	973	100

3.10.5. Participação de trabalhadores por Unidade Orgânica em 2016 – Formação Interna e Externa

Procedendo a uma análise por unidade orgânica dos participantes, constata-se que, aquando da realização das ações de formação, 7,19% encontravam-se a exercer funções no SMTUC - Serviços Municipalizados de Transportes Urbanos de Coimbra, 10,17% na Divisão de Ambiente, 7,40% na Divisão de Recursos Humanos, 7,30% na Divisão de Espaços Verdes e Jardins, e 6,89% na Divisão Atendimento e Apoio aos Órgãos Municipais

Quadro 3.36.: Formação por Unidade Orgânica

Unidade Orgânica do Participante	Nº de Participantes	% Participantes
CSF - Convento São Francisco	3	0,31
Companhia de Bombeiros Sapadores	1	0,10
Departamento de Administração Geral	18	1,85
Departamento de Cultura, Turismo e Desporto	2	0,21
Departamento de Desenvolvimento Social e Ambiente	11	1,13
Departamento Financeiro e Inovação Organizacional	3	0,31
Departamento de Obras Municipais	6	0,62
Departamento de Planeamento e Gestão Urbanística	14	1,44
Div. Cadastro, Solos, Patrim. Imob. e Inf. Geográfica	13	1,34
Divisão Atendimento e Apoio aos Órgãos Municipais	67	6,89
Divisão de Ambiente	99	10,17
Divisão de Apoio Jurídico	40	4,11
Divisão de Bibliotecas, Arquivos e Museologia	27	2,77
Divisão de Contabilidade e Finanças	38	3,91
Divisão de Cultura e Turismo	10	1,03
Divisão de Desporto e Juventude	13	1,34
Divisão de Edifícios e Equipamentos Municipais	7	0,72
Divisão de Educação e Ação Social	42	4,32
Divisão de Espaços Verdes e Jardins	71	7,30
Divisão de Estudos e Projetos	5	0,51
Divisão de Fiscalização	60	6,17
Divisão de Gestão Urbanística	32	3,29
Divisão de Habitação Social	16	1,64
Divisão de Património e Aprovisionamento	14	1,44
Divisão de Planeamento	10	1,03
Divisão de Planeamento e Controlo	25	2,57
Divisão de Promoção da Habitabilidade	10	1,03
Divisão de Reabilitação Urbana	30	3,08
Divisão de Recursos Humanos	72	7,40
Divisão de Sistemas de Informação	2	0,21
Divisão Infraestruturas, Espaço Público e Trânsito	29	2,98
Gabinete de Apoio à Presidência	4	0,41
Gabinete de Apoio ao Investidor	6	0,62
Gabinete de Apoio às Freguesias	4	0,41
Gabinete de Auditoria Interna e Qualidade	4	0,41
Gabinete de Contraordenações e Execuções Fiscais	39	4,01
Gabinete de Protocolo e Comunicação	3	0,31
Gabinete de Serviços Especiais	1	0,10
Serviço de Polícia Municipal	17	1,75
Serviço Médico Veterinário	16	1,64
Serviço Municipal de Proteção Civil	19	1,95
SMTUC	70	7,19
Total Geral	973	100

Conclusão

Face aos resultados, conclui-se que houve grande preocupação no desenvolvimento das ações de formação, com a efetiva concretização das mesmas, face a algumas condicionantes que no decorrer do ano se apresentaram.

No entanto, o Município de Coimbra tem dado cada vez maior importância à formação profissional dos seus trabalhadores, na medida em que tem sido feito um elevado esforço em promover formação como forma de participação, envolvimento e aprendizagem de cada trabalhador, para que se possa dar resposta às reais necessidades de formação.

Assim, foram tidas em consideração as sugestões/necessidades de formação baseadas nos inquéritos, indo ao encontro das exigências de cada trabalhador e à sua área específica de intervenção.

Como prioridade de melhoria, o setor de formação pretende informatizar o mais possível o processo formativo, agilizando dessa forma todo o tipo de documentação e procedimentos inerentes ao referido processo.

3.11. Trabalho Suplementar

3.11.1. Horas Suplementares - Quantidade/Valor (2015 e 2016)

Quadro 3.37.: Trabalho Suplementar

Horas Suplementares	2015	2016	Variação 2015/2016	
			Valor	%
Quantidade	42.105,25	45.202,02	3.096,77	7,35
Valor (€)	350.478,21	386.165,14	35.686,93	10,18

Ao contrário do ocorrido no ano transacto, em que o maior recurso a trabalho suplementar por pessoal operacional não provocou um acompanhamento da respetiva despesa, no corrente ano verificou-se um aumento do seu valor total advindo, sobretudo, à reversão dos cortes remuneratórios (em virtude de o trabalho suplementar se encontrar indexado à Remuneração Base do trabalhador).

Gráfico 3.12.: Horas Suplementares / valores



Gráfico 3.14.: Horas Suplementares / quantidades

3.12. Medicina e Saúde no Trabalho

3.12.1. Consultas de Medicina no Trabalho

Foram realizadas 253 consultas de Medicina no Trabalho, abrangendo 211 trabalhadores do Município, no âmbito do contrato de Prestação de Serviços de Medicina no Trabalho celebrado em 06 de junho de 2016.

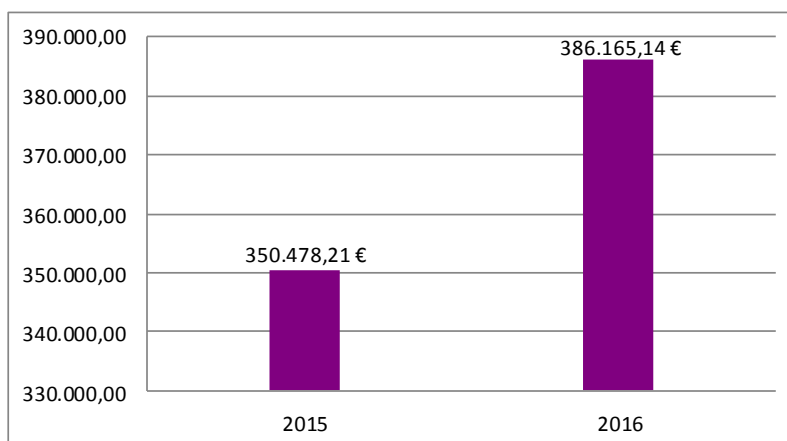
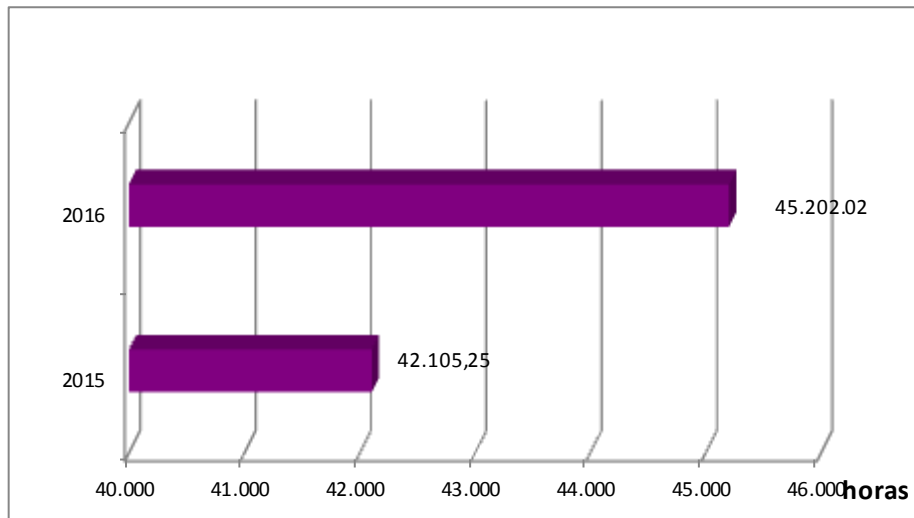
Foram efetuados, neste âmbito, 1.018 exames laboratoriais e complementares de diagnóstico (audiograma, eletrocardiograma, espirometria e visioteste).

Foram emitidas um total de 256 Fichas de Aptidão pelo Médico do trabalho. Foram remetidos ao Médico do Trabalho 21 relatórios preparatórios da realização de consultas ocasionais de Medicina no Trabalho, prestando-lhe assim informação técnica relativa ao trabalhador convocado e aos riscos profissionais coexistentes no contexto da atividade profissional desempenhada.

Em 2016, foram atualizados 135 registos clínicos e outros elementos informativos relativos ao trabalhador, designadamente as Fichas de Aptidão.

Desenvolveram-se 7 ações no âmbito da promoção da saúde, designadamente:

- 3 ações subordinadas ao tema “Riscos Psicossociais – Burnout”;
- 2 ações designadas “Sessão de Educação para a Saúde – Prevenção do Cancro da Pele”, em articulação com a Liga Portuguesa Contra o Cancro;
- 1 ação de sensibilização subordinada ao tema “Substâncias Psicoativas”;
- 1 ação de sensibilização sobre as consultas de Medicina no Trabalho.

3.12.2. Saúde Ocupacional

3.12.2.1. Acompanhamento de situações de participação de doença profissional

Foram acompanhados e comunicados 2 casos de diagnóstico presuntivo de doença profissional.

3.12.2.2. Controlo do absentismo por doença

Efetuaram-se 499 registos de certificados de incapacidade temporária através da aplicação informática Sistema de Medicina no Trabalho (SMT), referentes a trabalhadores em situação de doença.

3.12.2.3. Controlo, acompanhamento e/ou encaminhamento de situações de dependência

Procedeu-se ao acompanhamento de 5 trabalhadores sinalizados com dependência de consumos, que encaminhámos para o Centro de Respostas Integradas do Serviço Nacional de Saúde (CRI Coimbra).

3.12.2.4. Acompanhamento de processos de mobilidade interna

Foi efetuado o acompanhamento de 5 trabalhadores expostos a riscos psicossociais, através do mecanismo de pedido de mobilidade interna (neste âmbito, procura-se a intervenção no contexto da necessidade de se garantir uma adequada reintegração na sua atividade profissional no quadro da estrutura orgânica municipal).

3.12.2.5. Apoio psicológico / psicossocial

Procedeu-se ao acompanhamento de 24 trabalhadores no âmbito de medidas de apoio social e psicossocial, na sequência de pedido de apoio ou sinalização pelo respetivo superior hierárquico, Médico do Trabalho, ou ainda por entidades externas à Câmara Municipal de Coimbra.

3.13. Segurança e Higiene no Trabalho

3.13.1. Identificação de perigos, avaliação e controlo de riscos profissionais

Foi realizado o acompanhamento de diversos trabalhadores e categorias profissionais, com incidência na carreira de assistente operacional, tendo nesse âmbito efetuado diversas deslocações a locais de trabalho, para controlo da exposição a riscos profissionais e observação das condições de trabalho.

Não se registou qualquer consulta por parte das unidades orgânicas municipais para participar na fase de projeto ou execução em matéria de segurança das instalações municipais (nos termos do disposto no artigo 73.º B da Lei n.º 102/2009, no respeitante à Prevenção e Avaliação dos Riscos Profissionais no conjunto da atividade municipal desempenhada).

3.13.2. Observação e verificação das condições de trabalho

Não se registou qualquer consulta por parte das unidades orgânicas municipais para participar na fase de projeto ou execução, em matéria de segurança das instalações municipais (nos termos do disposto no artigo 73.º B da lei n.º 102/2009, no respeitante à Prevenção e Avaliação dos Riscos Profissionais no conjunto da atividade municipal desempenhada).

3.13.3. Prevenção e controlo da sinistralidade laboral

Participaram-se 95 Sinistros de Trabalho (acidentes e incidentes de trabalho) ocorridos com os trabalhadores desta Câmara Municipal, no tempo e local de trabalho (não foram, no entanto, participados quaisquer Acontecimentos Perigosos).

Foram elaborados relatórios individualizados dos acidentes de trabalho ocorridos em 2016, tendo em alguns destes sido remetida a análise às suas causas e as medidas preventivas e corretivas propostas, aos respetivos dirigentes dos trabalhadores sinistrados.

Procedeu-se ao acompanhamento de diversos processos de sinistralidade, por recidivas / recaída de acidentes de trabalho já ocorridos, nos termos do disposto na alínea s) do n.º 1 no artigo 73 B da Lei n.º 102/2009, de 10 de setembro, no tocante à avaliação das causas da sinistralidade no trabalho.

3.13.4. Emergência e Primeiros Socorros – Segurança Contra Incêndios

No corrente ano, foi efetuado o acompanhamento da gestão técnica dos 1.021 extintores afetos a edifícios municipais, no âmbito do contrato de prestação de serviços externos para a manutenção de extintores e substituição dos extintores não conformes com os normativos aplicáveis, que resultou na substituição de 15 extintores.

Foi efetuada a entrega de 32 caixas de primeiros socorros a edifícios e viaturas municipais (nos termos do disposto nos artigos 73.º B e 75.º da Lei n.º 102/2009, de 10 de setembro, no respeitante à emergência e primeiros socorros, evacuação de trabalhadores e combate a incêndios).

3.13.5. Controlo e distribuição de Equipamento de Proteção Individual e de Vestuário Profissional

Em 2016, supervisionaram-se 93 pedidos de requisição de Equipamento de Proteção Individual e Vestuário de Trabalho, nos termos do disposto nos artigos 73.º B da Lei n.º 102/2009, de 10 de setembro, no respeitante a supervisionar o aprovisionamento, a validade e a conservação dos equipamentos de proteção individual.

3.13.6. Informação, formação e consulta dos trabalhadores

Desenvolveram-se 2 de Ações de Informação e Sensibilização relativamente à segurança e saúde nos locais de trabalho e no contexto das atividades desenvolvidas, designadamente:

- 1 ação no âmbito do “Dia Nacional de Prevenção e Segurança no Trabalho;
- 1 ação designada “Prevenir e Intervir em Meio Laboral”.

3.13.7. Higiene

Foi solicitada a colaboração para intervenção no controlo de pragas em 20 espaços e instalações nos edifícios municipais.

Quadro 3.38.: Resumo das atividades desenvolvidas (de Medicina e Saúde no Trabalho e Segurança e Higiene no Trabalho)

N.º	Designação da ação	N.º de Ações
1	Medicina e Saúde no Trabalho	
1.1	Consultas de Medicina no Trabalho.	186
	Relatórios elaborados e remetidos ao Médico do Trabalho (prévios à realização da consulta)	21
	Atualização de registos clínicos e Fichas de Aptidão	135
	Ações e atividades realizadas no âmbito da promoção da saúde	4
1.2	Saúde Ocupacional	
	Acompanhamento de situações de participação de presunção de doença profissional	2
	Controlo de registos de certificados de incapacidade temporária para o trabalho	499
	Acompanhamento e/ou encaminhamento de situações de dependência	5
	Acompanhamento de processos de mobilidade interna	5
	Acompanhamento psicossocial aos trabalhadores	25
2.	Segurança e Higiene no Trabalho	
2.1	Identificação de perigos, avaliação e controlo de riscos profissionais [categorias profissionais]	
2.2	Prevenção e controlo da sinistralidade laboral	
	Participação de sinistros de trabalho e sua análise no quadro da sinistralidade	95
2.3	Emergência e Primeiros Socorros – Segurança Contra Incêndios	
	Gestão técnica dos extintores afetos a edifícios municipais	1021
	Proposta para aquisição de sinalética de segurança para os edifícios municipais.	41
	Entrega de caixas de primeiros socorros	32
2.4	Controlo e distribuição de EPI e de Vestuário Profissional	0
	Supervisão de pedidos / requisição e aquisição de Equipamento de Proteção Individual e Vestuário	93
2.5	Informação, formação e consulta	0
	Ações de Informação e Sensibilização realizadas no contexto da segurança e saúde no trabalho	3
2.6.	Higiene	0
	Controlo de pragas em instalações municipais.	20

4. Relatório Financeiro

4. Relatório Financeiro

O presente capítulo visa dar cumprimento às disposições do POCAL, concretamente no que se refere à disponibilização de elementos relativos à actividade financeira e patrimonial da autarquia evidenciando os aspectos mais importantes, com particular ênfase na análise sob o ponto de vista da execução orçamental das receitas e despesas, relevando aspetos do investimento realizado, do endividamento da autarquia, identificando os resultados operados no exercício, bem como a apresentação da proposta de aplicação do resultado líquido.

Procede-se à análise da situação económica e a uma síntese da situação financeira, relativa ao exercício, considerando:

- Os indicadores de gestão financeira adequados à análise do Balanço e da Demonstração dos Resultados;
- Evolução do Serviço da Dívida nas componentes de curto, médio e longo prazo;
- Proposta fundamentada da aplicação do Resultado Líquido do Exercício;
- E, por último, se tiverem ocorrido e forem relevantes, os factores verificados após o termo do exercício.

4.1. Análise Patrimonial

No final do exercício económico de 2016 o ativo líquido do Município de Coimbra cifrava-se nos 695,9 milhões de euros (2015: 687,6 milhões) o que representa um crescimento de 8,3 milhões de euros face ao ano anterior (+1,21%).

No mesmo período, o passivo da autarquia ascendia a 210,3 milhões de euros (2015: 205,7 milhões de euros), um crescimento de 4.6 milhões de euros (2,23%) face ao final do período transato.

Os fundos próprios do Município totalizaram 485,7 milhões de euros (2015: 481,9 milhões), refletindo um crescimento de 3,8 milhões de euros (0,78%) face ao verificado em 2015.

Quadro 4.01 – Estrutura dos Balanços

Unid.: euro

Estrutura dos Balanços	2015	2016	Variação	
			valor	%
Ativo	687.597.531	695.946.390	8.348.859	1,21%
Fundos Próprios	481.909.036	485.674.109	3.765.073	0,78%
Passivo	205.688.495	210.272.281	4.583.786	2,23%
Total do Passivo + Fundos Próprios	687.597.531,00	695.946.390,00	8.348.859,00	1,21%

4.1.1 Evolução do Ativo

A 31 de Dezembro de 2016, o ativo líquido da Autarquia totalizada 695,9 milhões de euros (2015: 687,6 milhões), um crescimento de 8,3 milhões de euros face ao ano anterior em resultado essencialmente do efeito conjugado das variações nas seguintes rubricas:

- Aumento dos depósitos bancários e caixa em 9,9 milhões de euros;
- Aumento do Imobilizado em 2,3 milhões de euros;
- Redução das dívidas de terceiros de curto prazo em 2,1 milhões de euros;
- Redução de 1,1 milhões de euros da conta acréscimos de proveitos;

No que concerne ao peso relativo de cada uma das componentes do ativo, verifica-se que o ativo fixo (imobilizado + dívidas de terceiros de médio e longo prazo) é o que maior preponderância tem na estrutura do ativo do Município, representando, no final de cada ano, cerca de 95% do total.

Quadro 4.02 – Ativo Líquido

Unid.: euro

Ativo Líquido	2015	peso %	2016	peso %	Variação 15/16	
					Valor	%
Imobilizado	647.750.703	94,2%	650.007.221	93,4%	2.256.518	0,35%
Bens de Domínio Público	328.033.375		326.528.548		-1.504.827	-0,46%
Imobilizações Incorpóreas	9.974.437		9.807.307		-167.130	-1,68%
Imobilizações Corpóreas	253.128.766		257.057.241		3.928.475	1,55%
Investimentos Financeiros	56.614.125		56.614.125		0	0,00%
Dívidas de Terceiros - Médio Longo Prazo	5.478.736	0,8%	5.127.758	0,7%	-350.978	-6,41%
Ativo Circulante	28.832.694	4,2%	36.568.407	5,3%	7.735.713	26,83%
Existências	507.936		467.861		-40.075	-7,89%
Dívidas de Terceiros - CP	5.858.850		3.712.489		-2.146.361	-36,63%
Títulos Negociáveis	0		0		0	
Depósitos em Instituições Financeiras e Caixa	22.465.908		32.388.057		9.922.149	44,17%
Acréscimos e Diferimentos	5.535.398	0,8%	4.243.004	0,6%	-1.292.394	-23,35%
Acréscimos de Proveitos	4.785.345		3.678.135		-1.107.210	-23,14%
Custos Diferidos	750.053		564.869		-185.184	-24,69%
Total do Ativo	687.597.531,08	100,0%	695.946.390,00	100,0%	8.348.858,92	1,21%

O imobilizado líquido (deduzido das amortizações) do Município apresentou uma variação positiva de 2,3 milhões de euros em resultado do efeito conjugado do aumento das imobilizações corpóreas em 3,9 milhões de euros e a redução dos bens de domínio público em 1,5 milhões de euros.

No quadro seguinte analisa-se com mais detalhe as variações verificadas nas diversas rubricas que compõem o imobilizado bruto.

Quadro 4.03 – Imobilizado

Unid.: euro

Imobilizado	2015	2016	Variação 14/15	
			Valor	%
Imobilizado Bruto	727.917.296	738.143.025	10.225.729	1,39%
Bens de Domínio Público	355.260.553	357.803.431	2.542.878	0,71%
Imobilizações Incorpóreas	11.812.274	11.812.274	0	0,00%
Imobilizações Corpóreas	304.230.344	311.913.195	7.682.851	2,46%
Investimentos Financeiros	56.614.125	56.614.125	0	0,00%
Amortizações Acumuladas	80.166.593	88.135.804	7.969.211	9,04%
Imobilizado Líquido	647.750.703,00	650.007.220,62	2.256.517,62	0,35%

Assim, conclui-se que, durante o ano de 2016, o investimento foi de cerca de 10 milhões de euros.

A rubrica que mais contribuiu para essa evolução foi a de imobilizações corpóreas, com um acréscimo na ordem dos 7,7 milhões de euros e que se referem essencialmente a transferências das contas de imobilizações corpóreas de obras entretanto concluídas.

As dívidas de terceiros de médio e longo prazo ascendem a 5,1 milhões de euros (2015: 5,5 milhões de euros), dos quais 4.197.915,00 € euros (2015: 5.198.945,00 €) se referem às prestações exigíveis a mais de um ano de contratos de constituição de direito de superfície sobre imóveis celebrados durante o exercício de 2015.

As dívidas de terceiros de curto prazo ascenderam a 3.712.489 € (2015: 5.858.850 €), representando um decréscimo de 2,1 milhões de euros (-36,63%) face ao ano anterior. Para esta redução contribuiu essencialmente o recebimento de quantias provenientes de projetos cofinanciados aprovados em exercícios anteriores.

Os depósitos bancários e caixa, no final de 2016 totalizavam 32,4 milhões de euros, mais 9,9 milhões de euros que no ano anterior.

Os acréscimos e diferimentos totalizam 4,2 milhões de euros e compreendem 3,7 milhões de euros de acréscimo de proveitos e 0,6 milhões de euros em custos diferidos.

A rubrica “acréscimos de proveitos” inclui um valor de 2,8 milhões de euros referentes a impostos municipais recebidos em Janeiro de 2016 mas que reportavam a Dezembro de 2015. Em 2015 o valor dos impostos referentes a Dezembro de 2015 e recebidos em Janeiro de 2016 incluídos nesta rubrica era de 3,98 milhões de euros, justificando assim a redução do valor global da rubrica. Acrescem ainda cerca de 800 mil euros relativos aos proveitos devidos pelas Águas do Mondego por perde de negócio das Águas de Coimbra.

Os custos diferidos ascenderam a 565 mil euros e correspondem, na sua, maioria a encargos já assumidos e que se referem a custos de anos seguintes, nomeadamente, com os contratos programa de instalação dos relvados sintéticos (402 mil euros), Seguros e Rendas.

4.1.2 Evolução dos Fundos Próprios

No final de 2016, os fundos próprios da autarquia totalizavam 486 milhões de euros (2015: 482 milhões de euros), apresentando um acréscimo de 4 milhões de euros face ao ano anterior.

Quadro 4.04 – Fundos Próprios

Unid.: euro

Fundos Próprios	2015	2016	Variação 15/16	
			Valor	%
Património	353.558.496	356.006.748	2.448.252	0,69%
Ajustamento de partes de capital em empresas	4.830	4.830	0	0,00%
Reservas	97.179.090	97.225.364	46.274	0,05%
Resultados Transitados	29.916.512	31.104.115	1.187.603	3,97%
Resultado Líquido do Exercício	1.250.108	1.333.052	82.944	6,63%
Total dos Fundos Próprios	481.909.036,00	485.674.109,00	3.765.073,00	0,78%

A diferença entre o valor dos fundos próprios apurados em 2016 face 2015 reflete o aumento dos resultados transitados em 1.187.603 €, correspondentes à incorporação de 95% do resultado positivo apurado no ano de 2015.

A rubrica património apresentou um saldo de 356 milhões de euros no final de 2016, refletindo um acréscimo de 2,4 milhões de euros face ao ano anterior em resultado da contabilização bens do ativo imobilizado que não se encontravam valorizados.

O resultado do exercício atingiu os 1,33 milhões de euros, superior em 83 mil euros face ao ano anterior.

4.1.3 Análise do Passivo

A 31 de Dezembro de 2016, o passivo da Autarquia apresentava um valor de 210 milhões de euros, sendo essencialmente constituído empréstimos bancários de médio e longo prazo (19,9%) e por acréscimos e diferimentos (55,2%).

Quadro 4.05 – Análise do Passivo

Unid.: euro

	2015	peso %	2016	peso %	Variação 15/16	
					Valor	%
Provisões para Riscos e Encargos	26.059.616	12,7%	34.147.170	16,2%	8.087.554	31,03%
Dívidas a Terceiros - MLP	49.459.684		44.614.241		-4.845.443	-9,80%
Empréstimos MLP	45.751.922	22,2%	41.812.791	19,9%	-3.939.131	-8,61%
Dívidas a fornecedores MLP	0				0	
Dívidas a Outros Credores MLP	3.707.762	1,8%	2.801.450	1,3%	-906.312	-24,44%
Dívidas a Terceiros - CP	14.627.792	7,1%	15.361.048	7,3%	733.256	5,01%
Empréstimos CP	0		0		0	
Empréstimos de MLP - Exigível de CP	3.587.357		3.938.682		351.325	9,79%
Adiantamentos por conta de vendas	143.038		143.038		0	0,00%
Fornecedores, c/c	223.164		190.739		-32.425	-14,53%
Fornecedores - Faturas em receção e conferência	3.291.831		3.262.018		-29.813	-0,91%
Clientes e utentes c/ cauções	716.618		868.962		152.344	21,26%
Fornecedores de imobilizado, c/c	131.853		197.568		65.715	49,84%
EOEP	846.173		870.082		23.909	2,83%
Administração autárquica	19.239		20.075		836	
Outros credores	2.665.740		2.907.757		242.017	9,08%
Faturas em Conferência do Imobilizado	3.002.779		2.962.127		-40.652	-1,35%
Acréscimos e Diferimentos	115.541.403	56,2%	116.149.822	55,2%	608.419	0,53%
Acréscimos de Custos	10.787.476		12.360.897		1.573.421	14,59%
Proveitos Diferidos	104.753.927		103.788.925		-965.002	-0,92%
TOTAL DO PASSIVO	205.688.495,00	100,00%	210.272.281,00	100,00%	4.583.786,00	2,23%

Comparando os dois períodos verifica-se um acréscimo do valor global do passivo na ordem dos 4,6 milhões de euros em resultado essencialmente do efeito conjugado de:

- aumento das provisões para riscos e encargos em 8 milhões de euros;
- redução das dívidas a terceiros de médio e longo prazo em 4,8 milhões de euros.

A conta provisões para riscos e encargos, no valor de 34 milhões de euros no final de 2016, reflete a estimativa dos custos associados aos processos judiciais que se encontram a decorrer contra o município.

As dívidas a terceiros de médio e longo prazo ascendem no final de 2016 a 44,6 milhões de euros (2015: 49,5 milhões de euros), registando um decréscimo de 4,8 milhões de euros face ao ano anterior. Esta redução resulta da diminuição dos empréstimos de médio e longo prazo em 3,9 milhões de euros em resultado do pagamento do serviço da dívida de empréstimos contraídos em anos anteriores e da redução da dívida a outros credores de médio e longo prazo em 900 mil euros.

O valor das dívidas a terceiros de curto prazo, que representa 7% do passivo da autarquia, ascende a 15,3 milhões de euros, registando um aumento de 733 mil euros (5 %) face ao período transato.

A dívida total a fornecedores (fornecedores e fornecedores de imobilizado, conta corrente e faturas em receção e conferência) ascende a 6,6 milhões de euros, valor idêntico ao registado no ano anterior.

No final de 2016 a dívida de curto prazo a outros credores ascendia a 2,9 milhões de euros, o que representa um aumento de 9,08% face a 2015.

No passivo do Município, a rubrica com maior peso relativo é a de "acréscimos e diferimentos" que, no final do ano, atingiu os 116,1 milhões de euros (2015: 115,5 milhões de euros). Deste montante, 12,3 milhões de euros (2015: 10,8 milhões de euros) correspondem a acréscimos de custos, que irão dar origem a valores a pagar em anos seguintes, e os restantes 103,8 milhões (2015: 104,7 milhões de euros) a proveitos diferidos.

No que concerne aos 103,8 milhões de euros de proveitos diferidos, cerca de 30,7 milhões (2015: 31,2 milhões) dizem respeito à concessão de direitos de superfície à Aplicação Urbana VI, e 67 milhões de euros (2015: 67 milhões), correspondem a subsídios ao investimento atribuídos no âmbito de projetos cofinanciados, cujos proveitos serão reconhecidos numa base sistemática em anos futuros à medida que forem contabilizadas as amortizações do imobilizado a que respeitam, na proporção do cofinanciamento.

4.1.4 Composição e Evolução da Dívida Bancária e do Passivo

A composição e evolução da dívida permitem-nos concluir que houve uma redução de 7,27 % (- 3.588 mil euros €) na dívida de empréstimos de médio e longo prazo em resultado da amortização dos empréstimos contraídos em anos anteriores.

As outras dívidas a terceiros de médio e longo prazo diminuiram 906 mil euros e as dívidas a terceiros de curto prazo, excluindo operações de tesouraria não registaram variações significativas, mantendo-se nos 8,5 milhões de euros em ambos os exercícios.

Quadro 4.06 – Dívida Financeira e Outras Dívidas a Terceiros

Unid.: euro

Descrição		Valores Brutos		Variação 15/16	
		2015	2016	Valor	%
Dívida Financeira	Empréstimos de MLP	45.751.922	41.812.791	-3.939.131	-8,61%
	Empréstimo de CP	0	0	0	0,00%
	Empréstimos de MLP, exigíveis a CP	3.587.357	3.938.682	351.325	9,79%
	Leasing			0	0,00%
Sub-Total		49.339.279,00	45.751.473,00	3.587.806,00	-7,27%
Outras Dívidas a Terceiras	MLP	3.707.762	2.801.450	-906.312	-24,44%
	CP (s/ Op. Tesouraria)	8.474.369	8.508.635	34.266	0,40%
	Sub-Total	12.182.131,00	11.310.085,00	-872.046,00	-7,16%
Total		61.521.410,00	57.061.558,00	4.459.852,00	-7,25%

Em 31 de Dezembro de 2016 o Passivo Bancário tinha a seguinte composição:

Quadro 4.07 – Estrutura da dívida de empréstimos de médio e longo prazo

Unid.: euro

Data de contratação do empréstimo	Prazo do contrato	Finalidade do Empréstimo	Capital Utilizado	Encargos do ano			Dívida em 1.01.2016	Dívida em 31.12.2016
				Amortização	Juros	Total		
12.10.93	26,6	Const.104 fogos na Qtª da Rosa-Ingote-CMC	2.979.892,21	178.257,85	5.198,11	183.455,96	992.566,40	814.308,55
04.06.02	20+5	Construção do Novo Estádio Municipal/Euro 2004	35.000.000,00	1.576.576,58	0,00	1.576.576,58	18.918.918,87	17.342.342,29
28.07.05	20	Plano Plurianual Investimentos 2005	2.086.715,00	109.827,11	1.323,97	111.151,08	1.098.271,10	988.443,99
14.12.05	20	Prog. de Financiamento para acesso à Habitação (PROHABITA-2006)	114.471,60	6.218,70	26,97	6.245,67	65.426,09	59.207,39
24.07.06	20	Plano Plurianual Investimentos 2006	2.640.581,00	138.977,95	1.337,66	140.315,61	1.528.757,45	1.389.779,50
11.01.07	20	Prog. de Financiamento para acesso à Habitação (PROHABITA/2007)	256.644,00	13.323,08	38,32	13.361,40	153.416,27	140.093,19
04.06.07	20	Plano Plurianual Investimentos 2007	12.500.000,00	657.894,74	0,00	657.894,74	7.894.736,82	7.236.842,08
11.02.09	20	Plano Plurianual Investimentos 2009	12.433.802,36	654.410,64	119.353,78	773.764,42	9.161.748,96	8.507.338,32
14.03.11	25	Centro de Convenções e Espaço Cultural do Convento S. Francisco - CGD	2.650.000,00	1.869.318,19	82.022,03	1.951.340,22	1.869.318,19	0,00
14.03.11	25	Centro de Convenções e Espaço Cultural do Convento S. Francisco - BPI	2.650.000,00	1.869.318,19	82.988,64	1.952.306,83	1.869.318,19	0,00
09.08.10	8	SMTUC - Novo Sistema de Bilhética e Simulador de Condução	559.581,78	69.947,72	4.576,69	74.524,41	349.738,62	279.790,90
13.02.13	15	Centro de Convenções e Espaço Cultural do Convento S. Francisco - IFDR	5.000.000,00	0,00	195.050,00	195.050,00	5.000.000,00	5.000.000,00
10.04.15	30	Reabilitar Coimbra XXI - IHRU	437.062,60	0,00	8.577,76	8.577,76	437.062,60	437.062,60
22.08.16	20	Centro de Convenções e Espaço Cultural do Convento S. Francisco - CA	3.556.263,91	0,00	0,00	0,00	0,00	3.556.263,91
			82.865.014,46	7.144.070,75	500.493,93	7.644.564,68	49.339.279,56	45.751.472,72

4.1.5 Apuramento de Resultados

O resultado líquido do exercício económico de 2016 foi positivo em 1,33 milhões de euros, apresentando-se 6,63 % superior ao registado no ano anterior. A variação verificada (83 mil euros) resulta do efeito conjugado do aumento dos resultados operacionais em 1,7 milhões de euros e da redução dos resultados financeiros e extraordinários em 0,2 e 1,4 milhões de euros, respetivamente.

Quadro 4.08 – Estrutura dos Resultados

Unid.: euro

Estrutura dos Resultados	2015	2016	Variação 15/16	
			Valor	%
Resultados Operacionais	-3.969.611,00	-2.222.373,92	1.747.237,08	-44,02%
Resultados Financeiros	4.654.543,00	4.401.523,00	-253.020,00	-5,44%
Resultados Correntes	684.932,00	2.179.149,08	1.494.217,08	218,16%
Resultados Extraordinários	565.176,00	-846.097,00	-1.411.273,00	-249,71%
Resultado Líquido do Exercício	1.250.108,00	1.333.052,08	82.944,08	6,63%

Os resultados operacionais têm a seguinte decomposição:

Quadro 4.09 – Resultados Operacionais

Unid.: euro

Resultados Operacionais	2015	2016	Variação 15/16	
			Valor	%
Proveitos Operacionais	68.816.273	73.648.908	4.832.635	7,0%
Vendas e Prestações de Serviços	1.962.878	2.014.750	51.872	2,6%
Variação da Produção	0	0	0	0,0%
Trabalhos p/ Própria Entidade	63.120	72.337	9.217	14,6%
Impostos e Taxas	45.168.836	49.281.585	4.112.749	9,1%
Transferências e Subsídios Obtidos	18.603.991	19.636.155	1.032.164	5,5%
Rendas (Reembolsos e Restituições)	458.465	461.509	3.044	0,7%
(Anulações)	-1.101	-186	915	-83,1%
Outros Proveitos e Ganhos Operacionais	2.560.084	2.182.758	-377.326	-14,7%
Custos Operacionais	72.785.884	75.871.282	3.085.398	4,2%
Custo Mercadorias Vendidas e Matérias Consumidas	1.048.277	1.017.748	-30.529	-2,9%
Fornecimento e Serviços Externos	17.124.358	19.132.901	2.008.543	11,7%
Custos com o Pessoal	25.747.558	25.465.670	-281.888	-1,1%
Amortizações do Exercício	7.282.494	8.270.227	987.733	13,6%
Provisões do Exercício	10.212.519	9.151.331	-1.061.188	-10,4%
Transf/Subs. Correntes Concedidos e Prest. Sociais	11.154.126	11.788.305	634.179	5,7%
Outros Custos e Perdas Operacionais	216.552	1.045.100	828.548	382,6%
Resultados Operacionais	-3.969.611,00	-2.222.373,92	1.747.237,08	-44,02%

Os resultados operacionais apresentam-se negativos, no valor de 2,22 milhões de euros, registando uma melhoria de 1,7 milhões de euros face aos resultados também negativos apurados no ano anterior, em resultado do efeito conjugado do aumento dos proveitos operacionais em 4,8 milhões de euros e dos custos operacionais em 3,1 milhões de euros.

Os proveitos operacionais totalizaram 73,6 milhões de euros, o que representa um aumento de 4,8 milhões de euros face ao ano anterior. Para esta evolução contribuíram positivamente a variação da rubrica impostos e taxas e transferências e subsídios obtidos em 4,1 milhões de euros e 1 milhão de euros respetivamente.

Na estrutura dos proveitos operacionais as rubricas "impostos e taxas" e "transferências e subsídios obtidos" representam, no seu conjunto, em ambos os períodos, cerca de 93% do total apurado.

Os custos operacionais totalizaram 75,9 milhões de euros, o que representa um aumento de 3,1 milhões de euros (4,2%) face ao ano anterior, em resultado essencialmente do efeito conjugado das variações nas seguintes rubricas:

- aumento de 2 milhões de euros da rubrica de fornecimentos e serviços externos;
- aumento de 1 milhão de euros das amortizações do exercício;
- redução de 1 milhão de euros das provisões do exercício;
- aumento de 0,8 milhões de euros da rubrica outros custos e perdas operacionais

A conta fornecimentos e serviços externos tem a seguinte composição:

Quadro 4.10 – Fornecimentos e Serviços Externos

Unid.: euro

Fornecimentos e Serviços Externos	2015	peso %	2016	peso %	Variação 15/16	
					Valor	%
Eletricidade	4.276.695	24,97%	4.407.264	23,04%	130.569	3,1%
Combustíveis	215.474	1,26%	376.075	1,97%	160.601	74,5%
Água	578.718	3,38%	588.742	3,08%	10.024	0,0%
Outros fluidos	2.563	0,01%	1.083	0,01%	-1.480	-57,7%
Ferramentas e utensílios de desgaste rápido	45.110	0,26%	44.715	0,23%	-395	-0,9%
Livros e documentação técnica	942	0,01%	113	0,00%	-829	-88,0%
Material de escritório	2.685	0,02%	4.463	0,02%	1.778	66,2%
Artigos para oferta	15.549	0,09%	6.625	0,03%	-8.924	-57,4%
Rendas e alugueres	2.010.993	11,74%	1.720.598	8,99%	-290.395	-14,4%
Despesas de representação	1.286	0,01%	5.321	0,03%	4.035	313,8%
Comunicação	290.803	1,70%	250.493	1,31%	-40.310	-13,9%
Seguros	257.447	1,50%	251.950	1,32%	-5.497	-2,1%
Transportes de mercadorias/pessoal	4	0,00%	5.519	0,03%	5.515	137.875,0%
Deslocações e estadas	3.756	0,02%	10.044	0,05%	6.288	167,4%
Honorários	88.420	0,52%	113.101	0,59%	24.681	27,9%
Contencioso e notariado	47.045	0,27%	26.820	0,14%	-20.225	-43,0%
Conservação e reparação	447.723	2,61%	527.601	2,76%	79.878	17,8%
Publicidade e propaganda	32.339	0,19%	69.877	0,37%	37.538	116,1%
Limpeza, higiene e conforto	759.136	4,43%	856.641	4,48%	97.505	12,8%
Vigilância e segurança	383.173	2,24%	372.292	1,95%	-10.881	-2,8%
Trabalhos especializados	825.249	4,82%	778.972	4,07%	-46.277	-5,6%
Recolha e tratamento de resíduos sólidos	2.954.870	17,26%	3.145.852	16,44%	190.982	6,5%
Encargos de cobrança	929.511	5,43%	1.047.153	5,47%	117.642	12,7%
Atividades culturais e turísticas	299.386	1,75%	1.001.068	5,23%	701.682	234,4%
Atividades educativas	63.204	0,37%	288.593	1,51%	225.389	356,6%
Atividades sociais	2.413.888	14,10%	2.666.672	13,94%	252.784	10,5%
Manutenção condutas e tarifas águas pluviais	0	0,00%	252.863	1,32%	252.863	
Outros fornecimentos e serviços externos	178.389	1,04%	312.391	1,63%	134.002	75,1%
Fornecimentos e Serviços Externos	17.124.358,00	100%	19.132.901,00	100%	2.008.543,00	11,73%

Da análise do quadro verifica-se que as rubricas com maior peso na conta de fornecimentos e serviços externos são a Eletricidade e a Recolha e Tratamento de resíduos sólidos que, em 2016, representam 23,04% e 16,44% do total da conta.

Em termos globais verifica-se um aumento generalizado de praticamente todas as rubricas da conta, sendo o aumento dos custos com atividades culturais e turísticas em 702 mil euros que mais contribui para o aumento em 2 milhões de euros do valor global dos fornecimentos e serviços externos.

A variação da rubrica amortizações do exercício decorre da transferência para as contas de imobilizações corpóreas e de bens de domínio público do valor de obras que se encontravam em curso, designadamente o Centro Cultural e de Congressos Convento de S. Francisco, acessibilidades do Convento, Terreiro da Erva, Centro Escolar do Loreto, entre outras.

Os resultados financeiros têm a seguinte decomposição:

Quadro 4.11 – Resultados Financeiros

Unid.: euro

Resultados Financeiros	2015	2016	Variação 15/16	
			Valor	%
Proveitos e Ganhos Financeiros	5.251.716	4.936.108	-315.608	-6,0%
Juros obtidos	20.964	23.538	2.574	12,3%
Rendimentos de imóveis	4.403.422	4.505.072	101.650	2,3%
Ganhos em entidades participadas	827.330	407.498	-419.832	-50,7%
Custos e Ganhos Financeiros	597.173	534.585	-62.588	-10,5%
Juros suportados	583.871	515.651	-68.220	-11,7%
Outros custos e perdas financeiras	13.302	18.934	5.632	42,3%
Resultados Financeiros	4.654.543,00	4.401.523,00	-253.020,00	-5,44%

Os resultados financeiros foram positivos em 4,4 milhões de euros (2015: 4,7 milhões de euros), o que reflete uma redução de 253 mil euros (5,44%) face a 2015.

Os proveitos financeiros ascenderam a 4,9 milhões de euros, menos 315 mil euros (6,0%) em relação ao período anterior.

A conta “rendimentos de imóveis” inclui em cada um dos anos de 2016 e 2015 a quantia de 3,4 milhões de euros referentes à renda pela concessão de infraestruturas à E.D.P. Distribuição – Energia, S.A. nos termos do Contrato de Concessão de Distribuição de Energia Elétrica em Baixa Tensão no Município de Coimbra.

Os custos financeiros ascenderam 535 mil euros, evidenciando um decréscimo de 63 mil euros face ao ano anterior e referem-se essencialmente aos juros dos empréstimos de médio e longo prazo.

Os resultados extraordinários têm a seguinte decomposição:

Quadro 4.12 – Resultados Extraordinários

Unid.: euro

Demonstrações de Resultados	2015	2016	Variação 15/16	
			Valor	%
Proveitos e Ganhos Extraordinários	4.913.920	3.910.554	-1.003.366	-20,4%
Custos e Perdas Extraordinários	4.348.744	4.756.651	407.907	9,4%
Resultados Extraordinários	565.176,00	-846.097,00	-1.411.273,00	-249,71%

Os resultados extraordinários em 2016 foram negativos em 846 mil euros, verificando-se uma redução de 1,4 milhões de euros face ao ano anterior, em que os resultados extraordinários foram positivos em 565 mil euros. Esta variação deve-se à redução dos proveitos e ganhos extraordinários em 1 milhão de euros e ao aumento dos custos e perdas extraordinários em 408 mil euros.

Os custos extraordinários em 2016 ascendem a 4,8 milhões de euros dos quais 3,2 milhões de euros (2015: 3,3 milhões) se referem a transferências de capital.

4.1.6 Indicadores Patrimoniais

Os rácios económico-financeiros têm por base os valores dos balanços e demonstrações de resultados. Descreve-se, de seguida, um conjunto de indicadores/rácios que visam observar:

a) Os meios libertos

Os Meios libertos são constituídos pelos resultados gerados deduzidos dos custos suportados no exercício mas que não originam pagamentos, designadamente as amortizações e as provisões.

Quadro 4.13 – Meios Libertos

Unid.: euro

Meios Libertos (valores €)		2015	2016	Variação 15/16	Observações
Meios Libertos Brutos Operacionais	<i>Resultados Operacionais + Amortizações + Provisões</i>	13.525.402,00	15.199.184,08	1.673.782,08	Resultados Operacionais sem o efeito dos custos de exploração
Meios Libertos Líquidos	<i>Resultado Líquido do Exercício + Amortizações + Provisões</i>	18.745.121,00	18.754.610,08	9.489,08	RLE sem o efeito dos custos de exploração. Vê a capacidade em gerar dinheiro para reembolsar capital alheio e auto financiamento

Da análise do quadro verificamos que os Meios Libertos, quer Brutos Operacionais, quer Líquidos apresentam uma evolução positiva.

b) O Equilíbrio de Curto Prazo:

Quadro 4.14 – Equilíbrio de Curto Prazo

(valores em % e dias)

Equilíbrio de Curto Prazo (valores €)		2015	2016	Variação 15/16	OBSERVAÇÕES
Liquidez Geral	<i>Ativo Circulante/Passivo Circulante</i>	197,11%	238,06%	40,95%	Mede capacidade para fazer face a compromissos de CP. Deve ser superior a 100%
Liquidez Reduzida	<i>(Ativo Circulante - Existências) /Passivo Circulante</i>	193,64%	235,01%	41,38%	Muito mais exigente que a Liquidez Geral. Afere a relação entre o dinheiro em caixa e bancos com as obrigações que normalmente são pagas dentro de um ano
Liquidez Imediata	<i>Disponibilidades/Passivo Circulante</i>	153,58%	210,85%	57,26%	Mede o grau em que os débitos de curto prazo estão cobertos pelas disponibilidades.
Prazo Médio de Pagamentos (DGAL - Direção Geral das Autarquias Locais)	<i>Fórmula de acordo com a publicada no Despacho 9870/2009, de 13 de Abril, publicado no DR n.º 71, 2.ª Série Parte C</i>	66	57	-9	Fonte: Dados reportados pela Autarquia local através dos sistemas SIAL - Dados obtidos pela DGAL
PMP Fornecedores de Imobilizado	<i>Dívida a Fornecedores de Imobilizado (incluindo em conferência) * 365 / Aquisição de Imobilizado no ano</i>	86	143	57	Este indicador evidencia o número de dias que, em média, se demora para pagar as dívidas a fornecedores de imobilizado.
PMP Fornecedores de Imobilizado (s/ REFER)	<i>Dívida a Fornecedores de Imobilizado (incluindo em conferência) * 365 / Aquisição de Imobilizado no ano</i>	14	24	10	Este indicador evidencia o número de dias que, em média, se demora para pagar as dívidas a fornecedores de imobilizado.
Prazo Médio de Pagamentos (CMC)	<i>(Dívidas a Terceiros Cp *365) (exceto Empréstimos+ OT+Fornecedores de Imobilizado, incluindo em Conferência) / (Aquisição de bens e Serviços + transferências e Subsídio</i>	67	61	-5	N.º de dias que em, em média se demora a pagar as dívidas a terceiros resultantes da execução orçamental.

Para análise do equilíbrio de curto prazo procedeu-se à avaliação dos rácios de **Liquidez** e dos **Prazos Médios de Pagamentos (PMP)**.

Os rácios de liquidez visam medir a razoabilidade dos níveis de tesouraria, sendo que o mais utilizado é o rácio de liquidez geral. Este rácio dá-nos a relação entre os ativos em dinheiro (ou facilmente convertíveis em dinheiro) com o montante que será exigível a curto prazo.

Da análise do quadro podemos verificar que o referido indicador ultrapassou largamente os 100 % nos períodos em análise, registando, no final de 2016, o valor de 238,06 %. Quanto maior for o resultado do indicador, maior a certeza de que os débitos a curto prazo podem ser pagos nos prazos adequados.

No que se refere ao Prazo Médio de Pagamento (PMP) apresentamos o valor provisório apurado pela Direção Geral das Autarquias Locais (DGAL) com base nos dados reportados pela Autarquia Local através dos sistemas SIAL e SIPOCAL e SIIAL. Os dados referentes ao ano de 2016 são ainda provisórios.

No ano de 2016 este indicador (provisório) apresenta um valor de 57 dias, menos 9 dias que o valor apurado no ano anterior.

O Prazo Médio de Pagamentos a Fornecedores de Imobilizado relaciona as dívidas a fornecedores de imobilizado (incluindo em conferência) face à sua aquisição ao longo do ano. Dá-nos o número de dias que, em média, se demorou a pagar. Como podemos verificar o Município passou de um prazo médio de pagamento a fornecedores de imobilizado de 86 dias, em 2015, para 143 dias em 2016.

O elevado valor deste indicador decorre do saldo da conta “fornecedores faturas em receção e conferência” incluir, quer em 2015 quer em 2016, o saldo da REFER, no valor de 2.638.472 € que transita de 2011. Expurgando o efeito deste saldo o Prazo médio de pagamentos a fornecedores de imobilizado é de 14 dias em 2015 e de 24 dias em 2016.

O Prazo Médio de Pagamentos apurado de acordo com a fórmula: $(\text{Dívidas a Terceiros Cp} * 365)$ (exceto Empréstimos + Operações de Tesouraria + Fornecedores de Imobilizado, incluindo em Conferência) / (Aquisição de bens e Serviços + Transferências e Subsídios) foi de 67 dias em 2015 passando para 61 dias em 2016.

c) Sustentabilidade a Médio Longo Prazo

A gestão dos indicadores de Solvabilidade é importante de forma a não colocar em causa a continuidade da organização no médio ou no longo prazo. Um valor muito baixo pode indiciar uma fraca viabilidade no futuro, pois significa uma elevada fragilidade económico-financeira. Quanto mais elevado for este rácio, maior a estabilidade financeira. Quanto mais baixo, maior a vulnerabilidade.

O rácio de Autonomia Financeira permite apreciar em que percentagem é que o ativo se encontra a ser financiado por fundos próprios. Tal como o indicador da Solvabilidade, quanto mais elevado este rácio, maior a estabilidade financeira.

Quadro 4.15 – Sustentabilidade de Médio e Longo Prazo

(valores em %)

Sustentabilidade de Médio e Longo Prazo		2015	2016	Variação 15/16	OBSERVAÇÕES
Solvabilidade I	<i>Fundos Próprios/Passivo</i>	234,3%	231,0%	-3,3%	Grau de independência em relação aos credores. Deve ser positivo
Solvabilidade II	<i>Ativo Líquido/Passivo</i>	334,3%	331,0%	-3,3%	Solvabilidade em sentido estrito. Deve ser superior a 100%
Solvabilidade Adaptada	<i>(Ativo Líquido-BDP) /Passivo</i>	174,8%	175,7%	0,9%	Atendendo à intransmissibilidade dos BDP - Bens de Domínio Público
Autonomia Financeira	<i>Fundos Próprios/Ativo Líquido</i>	70,1%	69,8%	-0,3%	Dependência face a financiamentos externos. Deve ser superior a 33%

Conferimos indicadores de solvabilidade muito positivos, atestando um grau de solidez económica e financeira bastante assinalável.

Verificamos também que o rácio da Autonomia Financeira continua a registar valores bastante superiores ao referencial o que vem demonstrar a elevada solidez do Município, devido essencialmente à manutenção de valores apreciáveis de Fundos Próprios.

d) Indicadores de Endividamento

Os indicadores de endividamento relacionam as origens de recursos entre si, retratando a posição entre Fundos Próprios e capital alheio. Indicam o grau de dependência em relação ao capital alheio.

A estrutura do endividamento demonstra que as dívidas de médio e longo prazo diminuíram face à totalidade do Passivo, devido fundamentalmente ao aumento das amortizações do endividamento.

Verificamos também que o impacto das dívidas de curto prazo no Passivo manteve os indicadores de endividamento estáveis.

Quadro 4.16 – Endividamento

(valores em %)

Endividamento		2015	2016	Varição 15/16	Observações
Endividamento	<i>Passivo/Ativo Líquido</i>	29,91%	30,21%	0,30%	Mede o peso dos Capitais Alheios no financiamento das atividades da autarquia
Endividamento de Médio Longo Prazo	<i>Dívidas de MLP/Ativo Líquido</i>	7,19%	6,41%	-0,78%	Mede o grau de dependência do Ativo Líquido total relativamente ao C. Alheio de MLP utilizado pela autarquia
Endividamento de Curto Prazo	<i>Dívidas de CP (sem acrésc. e dif.) /Ativo Líquido</i>	2,13%	2,21%	0,08%	Mede o grau de dependência do Ativo Líquido total relativamente ao C. Alheio de Curto Prazo utilizado pela autarquia
Estrutura do Endividamento I	<i>Dívidas de MLP/Passivo</i>	24,05%	21,22%	-2,83%	Quanto maior for o rácio, menores pressões de tesouraria
Estrutura do Endividamento II	<i>Dívida Financeira de MLP/Passivo</i>	22,24%	19,89%	-2,36%	Quanto maior for o rácio, menores pressões de tesouraria
Estrutura do Endividamento III	<i>Dívidas de CP (sem acréscimos e diferimentos) /Passivo</i>	7,11%	7,31%	0,19%	Quanto maior for o rácio, maiores serão as pressões de tesouraria

e) Estrutura do Ativo, do Passivo e dos Fundos Próprios

De seguida analisa-se a estrutura do ativo, dos fundos próprios e do passivo, que se mantiveram estáveis no período em análise.

Quadro 4.17 – Estrutura do Ativo

(valores em %)

Estrutura do Ativo		2015	2016
Imobilizado	Imobilizado Líquido /Ativo Líquido	94,20%	93,40%
Existências	(Existências + Prov. P. depreciação de Exist.)/Ativo Líquido	0,07%	0,07%
Clientes	Dívidas de 3.ºs (MLP+CP) /Ativo Líquido	1,65%	1,27%
Disponibilidades	Disponibilidades/Ativo Líquido	3,27%	4,65%
Acréscimos e Diferimentos	Acréscimos e Diferimentos/Ativo Líquido	0,81%	0,61%
Total		100,0%	100,0%

Quadro 4.18 – Estrutura do Passivo e dos Fundos Próprios

(valores em %)

Estrutura do Passivo e dos Fundos Próprios		2015	2016
Fundos Próprios	Fundos Próprios/(Total Passivo + Fundos Próprios)	70,09%	69,79%
Dívidas de MLP	Passivo de MLP/(Total Passivo + Fundos Próprios)	7,19%	6,41%
Dívidas de CP	Passivo de CP/(Total Passivo + Fundos Próprios)	2,13%	2,21%
Acréscimos e Diferimentos	Acréscimos e Diferimentos/(Total Passivo + F. Próprios)	16,80%	16,69%
Provisões para Riscos e Encargos	Prov. Riscos e Encargos/(Total Passivo + F Próprios)	3,79%	4,91%
Total		100,0%	100,0%

4.1.7 Proposta de Aplicação de Resultados

Nos termos do ponto 2.7.3 do Decreto – Lei nº 54-A/99, de 22 de Fevereiro (POCAL), o Resultado Líquido do Exercício (RLE) positivo pode ser repartido em Reforço do Património e/ou Constituição ou reforço de Reservas, sendo que nos termos do ponto 2.7.3.5 deve constituir-se o reforço anual da conta 571 – Reservas Legais, no valor mínimo de 5% do RLE.

Nestes termos, e visto que o Resultado líquido do exercício apurado em 2016 (conforme descrito nas demonstrações infra) foi de 1.333.052,29 €, propõe-se a sua aplicação da seguinte forma:

-	Reservas Legais:	66.652,61 €
-	Resultados Transitados:	1.266.399,68 €

Igualmente se propõe, que seja aprovada como Revisão do Orçamento da Câmara Municipal de Coimbra de 2016, a utilização do saldo de disponibilidades orçamentais apurado no exercício de 2016 no montante de 29.474.326,11 € (conforme Mapa de Fluxos de Caixa), em conformidade com o estabelecido na alínea a) da nota técnica 8.3.1.4. do POCAL, em cumprimento das disposições conjugadas na alínea a) do nº 1 do artigo 25º e alínea c) do n.º 1 do art.º 33º, da Lei nº 75/2013, de 12 de Setembro.

4.2. Análise Orçamental

A análise orçamental inclui as receitas e despesas e o seu comportamento ao longo de sucessivos exercícios económicos. Com esta análise pretende-se expressar, de forma sucinta, a evolução da situação contabilística do município numa ótica de contabilidade de caixa (recebimentos e pagamentos).

O controlo orçamental é um instrumento de gestão que requer o complementado de outros indicadores, nomeadamente de natureza patrimonial, dado que apenas relaciona os valores recebidos com os pagos.

Nesta análise serão tidos em consideração os seguintes aspetos, por serem considerados relevantes:

- Desvios entre o orçamento e a sua execução;
- Análise das variações dos valores dos diferentes capítulos da classificação económica durante o último quadriénio;
- Relação do tipo vertical, ou seja, uma análise da composição das receitas entre si e das despesas entre si;
- Relações entre despesas e receitas da mesma categoria;
- Pressão tributária;
- Eficácia da cobrança.

No exercício económico de 2016 realçam-se, pela sua importância, as taxas de execução da receita, de cerca de 97% (2015: 90%), tendo a execução da despesa (pagamentos) ascendido a cerca de 70% (2015: 71%).

A diferença entre a Receita Corrente e a Despesa Corrente, a que se designa poupança corrente, foi de 20.474.195,29 € (2015: 18.303.429,14 €).

Quadro 4.19. : Resumo do Orçamento e da execução em 2016

Unid.: euro			
Receita	Dotação	Executado	% Exec.
Corrente	79.194.103,53	79.880.610,24	100,87
Capital	12.922.399,00	8.081.753,70	62,54
Outras	20.009.842,47	20.089.661,76	100,40
Receita Total	112.126.345,00	108.052.025,70	96,37
Despesa	Dotação	Executado (Pago)	% Exec.
Corrente	74.662.703,81	59.406.414,95	79,57
Capital	37.463.641,19	19.171.284,34	51,17
Despesa Total	112.126.345,00	78.577.699,29	70,08

4.2.1 Receita

4.2.1.1 Evolução e Estrutura da Receita Orçamental

No quadro seguinte apresenta-se a evolução da receita cobrada no período compreendido entre 2013 e 2016 e o peso relativo de cada uma das rubricas.

Quadro n.º 4.20. : Evolução e Estrutura de Receita Cobrada

Unid.: euro

	2013	peso	2014	peso	2015	peso	2016	peso
Impostos Diretos	40.012.243,93	54,44%	42.989.507,00	57,98%	39.071.442,04	52,93%	46.363.293,80	58,04%
Impostos Indiretos	1.915.116,01	2,61%	1.172.991,13	1,58%	3.773.173,01	5,11%	1.929.701,50	2,42%
Taxas Multas e Outras Penalidades	2.893.452,15	3,94%	2.513.155,58	3,39%	3.690.210,45	5,00%	3.280.365,75	4,11%
Rendimentos de Propriedade	4.705.642,64	6,40%	4.986.842,76	6,73%	4.968.885,27	6,73%	4.368.309,65	5,47%
Transferências Correntes	19.260.771,84	26,20%	18.106.507,34	24,42%	18.065.152,14	24,47%	18.717.319,13	23,43%
Venda de Bens e Prest. Serv. Correntes	2.176.776,69	2,96%	2.531.026,39	3,41%	2.418.843,85	3,28%	2.539.568,06	3,18%
Outras	2.537.247,15	3,45%	1.843.917,54	2,49%	1.827.362,28	2,48%	2.682.052,35	3,36%
Total de Receitas Correntes	73.501.250,41	100,00%	74.143.947,74	100,00%	73.815.069,04	100,00%	79.880.610,24	100,00%
		78,45%		82,42%		75,75%		73,93%
Venda de Bens de Investimento	5.985,40	0,04%	18.748,63	0,32%	369.639,72	7,65%	35,15	0,00%
Transferências de Capital	8.094.826,86	53,56%	2.030.150,31	34,90%	3.893.155,65	80,56%	4.128.659,53	51,09%
Ativos Financeiros	249.639,37	1,65%	79.807,72	1,37%	116.187,49	2,40%	349.845,11	4,33%
Passivos Financeiros	6.751.199,01	44,67%	1.548.800,99	26,62%	437.062,60	9,04%	3.556.263,91	44,00%
Outras Receitas de Capital	12.826,17	0,09%	2.140.273,50	36,79%	16.327,50	0,34%	46.950,00	0,58%
Total de Receitas de Capital	15.114.476,81	100,01%	5.817.781,15	100,00%	4.832.372,96	100,00%	8.081.753,70	100,00%
		16,13%		6,47%		4,96%		7,48%
Reposições não abatidas nos pagamentos	26.927,63		67.780,02		16.596,19		189.819,29	0,94%
Saldo da gerência anterior	5.051.774,60		9.925.226,10		18.781.394,04		19.899.842,47	99,06%
Outras Receitas	5.078.702,23	5,42%	9.993.006,12	11,11%	18.797.990,23	19,29%	20.089.661,76	18,59%
Total de Receitas de Capital + Outras Receitas	20.193.179,04	21,55%	15.810.787,27	17,58%	23.630.363,19	24,25%	28.171.415,46	26,07%
Total da Receita	93.694.429,45	100,00%	89.954.735,01	100,00%	97.445.432,23	100,00%	108.052.025,70	100,00%
Varição (%)	-4,68		-3,99		8,33		10,88	

Gráfico 4.01. : Evolução da Receita

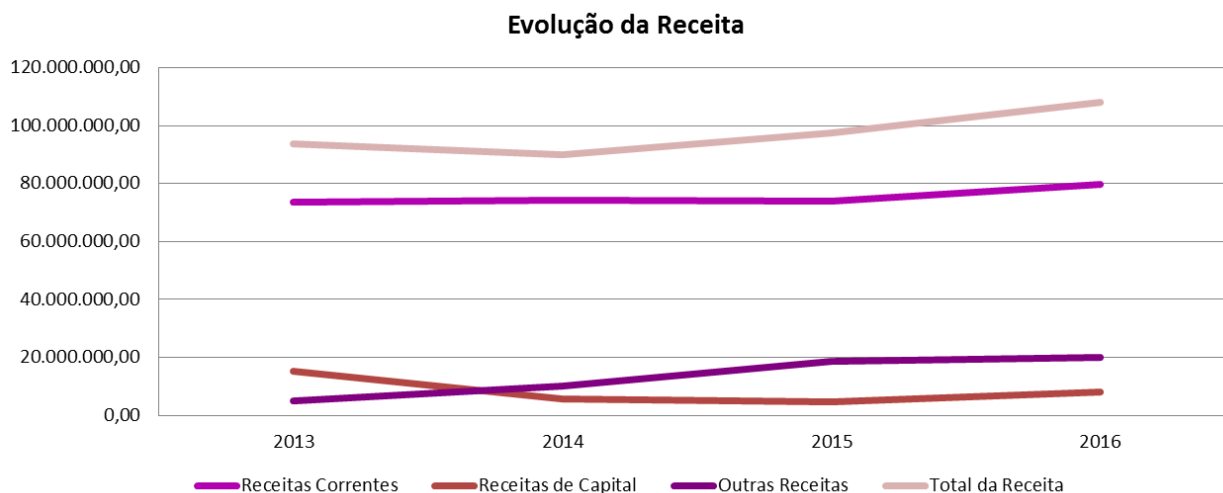

O período em análise regista uma receita total média anual de 97,287 mil euros.

As receitas totais apresentam uma tendência decrescente ao longo dos primeiros 2 anos do quadriénio em resultado do efeito conjugado do comportamento das Receitas Correntes e da diminuição das Receitas de Capital, registando-se um aumento de 8,33% em 2015 e 10,88 % em 2016, em resultado do aumento das Receitas de Capital e das Outras Receitas.

As Receitas Correntes mantiveram-se estáveis ao longo do quadriénio, tendo uma evolução positiva no ano 2016, acompanhando a evolução da rubrica de Impostos Diretos, que apresenta o maior peso no total das Receitas Correntes.

As Receitas de Capital apresentam uma tendência decrescente no quadriénio, com quebras significativas entre 2014 e 2015, voltando a subir em 2016, principalmente em resultado das Transferências de Capital e dos Passivos Financeiros.

Com referência à estrutura da receita, as Receitas Correntes constituem a principal fonte de financiamento do Município, representando 73,93 % das receitas totais de 2016.

Ao nível das Receitas Correntes a rubrica de maior peso relativo são os Impostos Diretos, que representam 58,04% destas receitas seguido das Transferências Correntes, que representam 23,43%.

As Receitas de Capital e outras representam 26,07% da receita total de 2016. De destacar o peso relativo das Transferências de Capital que contribuem com 51,09% para o total das Receitas de Capital de 2016.

4.2.1.2 Execução da Receita

Na presente secção analisar-se-á com mais detalhe a execução da receita em 2016, comparando-a com a execução de 2015.

Quadro 4.21. : Execução da Receita 2016/2015

Unid.: euro

	2015			2016			Variação 2014/2015	
	Dotação	Cobrada	% Execução	Dotação	Cobrada	% Execução	valor	%
Impostos Diretos	43.536.978,00	39.071.442,04	89,74%	41.267.819,00	46.363.293,80	112,35%	7.291.851,76	18,66%
Imposto Municipal sobre imóveis	28.726.023,00	27.813.262,05	96,82%	28.923.076,00	28.120.512,42	97,23%	307.250,37	1,10%
Imposto Municipal sobre veículos	3.596.724,00	3.407.284,91	94,73%	3.525.827,00	3.390.962,07	96,17%	-16.322,84	-0,48%
Imposto Municipal sobre Transmissão Imóveis	7.624.248,00	6.501.809,69	85,28%	7.100.284,00	9.606.337,85	135,30%	3.104.528,16	47,75%
Derrama	3.499.847,00	1.214.316,66	34,70%	1.622.782,00	5.240.206,06	322,91%	4.025.889,40	331,54%
Outros	90.136,00	134.768,73	149,52%	95.850,00	5.275,40	5,50%	-129.493,33	-96,09%
Impostos Indiretos	2.256.514,00	3.773.173,01	167,21%	2.353.439,00	1.929.701,50	81,99%	-1.843.471,51	-48,86%
Taxas Multas e Outras Penalidades	3.078.274,00	3.690.210,45	119,88%	3.052.108,00	3.280.365,75	107,48%	-409.844,70	-11,11%
Rendimentos de Propriedade	6.074.989,00	4.968.885,27	81,79%	5.731.224,00	4.368.309,65	76,22%	-600.575,62	-12,09%
Transferências Correntes	18.915.555,00	18.065.152,14	95,50%	18.396.754,53	18.717.319,13	101,74%	652.166,99	3,61%
Fundo OE	16.601.797,00	16.601.787,00	100,00%	16.601.784,00	16.792.045,00	101,15%	190.258,00	1,15%
Outras	2.313.758,00	1.463.365,14	63,25%	1.794.970,53	1.925.274,13	107,26%	461.908,99	31,56%
Venda de Bens e Prest. Serv. Correntes	4.804.043,00	2.418.843,85	50,35%	5.455.612,00	2.539.568,06	46,55%	120.724,21	4,99%
Outras	1.989.326,00	1.827.362,28	91,86%	2.937.147,00	2.682.052,35	91,31%	854.690,07	46,77%
Total da Receita Corrente	80.655.679,00	73.815.069,04	91,52%	79.194.103,53	79.880.610,24	100,87%	6.065.541,20	8,22%
Venda de Bens de Investimento	46.424,00	369.639,72	796,23%	72.502,00	35,15	0,05%	-369.604,57	-99,99%
Transferências de Capital	8.511.034,00	3.893.155,65	45,74%	6.220.530,00	4.128.659,53	66,37%	235.503,88	6,05%
Fundo OE	397.669,00	397.669,00	100,00%	397.668,00	416.033,00	104,62%	18.364,00	4,62%
Outras	8.113.365,00	3.495.486,65	43,08%	5.822.862,00	3.712.626,53	63,76%	217.139,88	6,21%
Ativos Financeiros	271.980,00	116.187,49	42,72%	202.990,00	349.845,11	172,35%	233.657,62	201,10%
Passivos Financeiros	437.062,60	437.062,60	100,00%	6.026.367,00	3.556.263,91	59,01%	3.119.201,31	713,67%
Outras Receitas de Capital	22.957,40	16.327,50	71,12%	400.010,00	46.950,00	11,74%	30.622,50	187,55%
Total da Receita de Capital	9.289.458,00	4.832.372,96	52,02%	12.922.399,00	8.081.753,70	62,54%	3.249.380,74	67,24%
Reposições não abatidas nos pagamentos	71.377,00	16.596,19	23,25%	110.000,00	189.819,29	172,56%	173.223,10	1043,75%
Saldo da gerência anterior	18.781.394,04	18.781.394,04	100,00%	19.899.842,47	19.899.842,47	100,00%	1.118.448,43	5,96%
Outras Receitas	18.852.771,04	18.797.990,23	99,71%	20.009.842,47	20.089.661,76	100,40%	1.291.671,53	6,87%
Total da Receita	108.797.908,04	97.445.432,23	89,57%	112.126.345,00	108.052.025,70	96,37%	10.606.593,47	10,88%

No ano de 2016 a taxa de execução da Receita Total foi de 96,37%, com cobranças no montante de 108 milhões de euros face a uma dotação de 112 milhões de euros, superior à verificada em 2015 (89,57%).

As Receitas Correntes, no seu conjunto, registaram uma execução de 100,87 % (2015: 91,52 %) e as Receitas de Capital 62,54 % (2015: 52,02%).

A execução obtida nas Receitas Correntes é consequência da elevada execução dos capítulos Impostos Indiretos, Taxas, Multas e Outras Penalidades e Transferências Correntes, com taxas próximas acima dos 100,00%.

A receita bruta total cobrada (incluindo todos os fluxos financeiros) ascendeu, em 2016, a 108 milhões de euros, representando um aumento de 10,88 % (10,6 milhões de euros) face ao ano de 2015. Este aumento registado tem origem no aumento, em valor absoluto, dos seguintes capítulos:

a) Receitas Correntes:

- Aumento de 7,3 milhões de euros nos Impostos Diretos;
- Aumento de 0,6 milhões de euros nas Transferências Correntes;
- Aumento de 0,9 milhões de euros nas Outras Receitas Correntes.

b) Receitas de Capital:

- Aumento de 3,1 milhões de euros nos Passivos Financeiros;

c) Outras Receitas:

- Aumento de 1,1 milhões de euros no Saldo da Gerência Anterior.

Conjugado com a redução em valor absoluto dos seguintes capítulos:

a) Receitas Correntes:

- Redução de 1,8 milhões de euros nos Impostos Indiretos;
- Redução de 0,6 milhões de euros nos Rendimentos de Propriedade.

b) Receitas de Capital:

- Redução de 0,4 milhões de euros na Venda de Bens de Investimento;

Principais aumentos na Receita:

- O aumento dos Impostos Diretos resulta do aumento da cobrança do Imposto Municipal sobre Transmissões Onerosas de Imóveis e da Derrama em 2016.
- O aumento das Outras Receitas Correntes resulta recebimento da última comparticipação da sociedade Águas do Mondego (atual Águas do Centro Litoral).
- A rubrica de Passivos Financeiros ascende a 3.556.263,91 € em 2016 e refere-se ao montante utilizado do Empréstimo de Médio e Longo Prazo com a finalidade de liquidação de créditos bancários com a CGD e o Banco BPI, junto da Caixa de Crédito Agrícola Mútuo de Coimbra.

4.2.2. Despesa

4.2.2.1 Evolução e Estrutura da Despesa Orçamental

Nas figuras seguintes pode ser observada a evolução da despesa paga no período 2013 a 2016 e o peso relativo das diferentes rubricas.

Quadro 4.22. : Evolução da Despesa no período 2013 a 2016

Unid.: euro

	2013	Peso	2014	Peso	2015	Peso	2016	Peso
Pessoal	26.615.283,64	43,13%	26.111.048,55	43,56%	25.737.993,86	46,37%	25.627.031,98	43,14%
Aquisição de bens e serviços	20.560.384,42	33,32%	19.851.751,73	33,12%	18.177.734,43	32,75%	20.934.064,86	35,24%
Juros e Outros Encargos	713.616,17	1,16%	881.409,39	1,47%	637.605,47	1,15%	1.062.640,99	1,79%
Transferências correntes	5.195.742,43	8,42%	4.027.365,43	6,72%	3.749.462,93	6,75%	4.094.108,53	6,89%
Subsídios	6.641.802,06	10,76%	7.717.721,72	12,88%	6.343.956,00	11,43%	5.954.207,39	10,02%
Outras despesas correntes	1.984.847,23	3,21%	1.348.453,31	2,25%	862.887,21	1,55%	1.734.361,20	2,92%
Despesa Corrente	61.711.675,95	100,00%	59.937.750,13	100,00%	55.509.639,90	100,00%	59.406.414,95	100,00%
peso		73,67%		84,21%		71,58%		75,60%
Aquisição de bens capital	12.296.489,37	55,75%	5.810.661,40	51,72%	14.759.925,60	66,98%	8.044.519,22	41,96%
Transferências de capital	3.142.223,96	14,25%	1.868.570,92	16,63%	1.734.143,25	7,87%	3.186.917,56	16,62%
Ativos financeiros	197.065,37	0,89%	33.870,77	0,30%	694.636,52	3,15%	661.207,00	3,45%
Passivos financeiros	6.399.805,56	29,01%	3.522.487,75	31,35%	4.844.606,07	21,99%	7.144.070,75	37,26%
Outras despesas de capital	21.943,14	0,10%	0,00	0,00%	2.638,42	0,01%	134.569,81	0,70%
Despesa de Capital	22.057.527,40	100,00%	11.235.590,84	100,00%	22.035.949,86	100,00%	19.171.284,34	100,00%
peso		26,33%		15,79%		28,42%		24,40%
Total da Despesa	83.769.203,35	100,00%	71.173.340,97	100,00%	77.545.589,76	100,00%	78.577.699,29	100,00%

Gráfico 4.02. : Evolução da Despesa

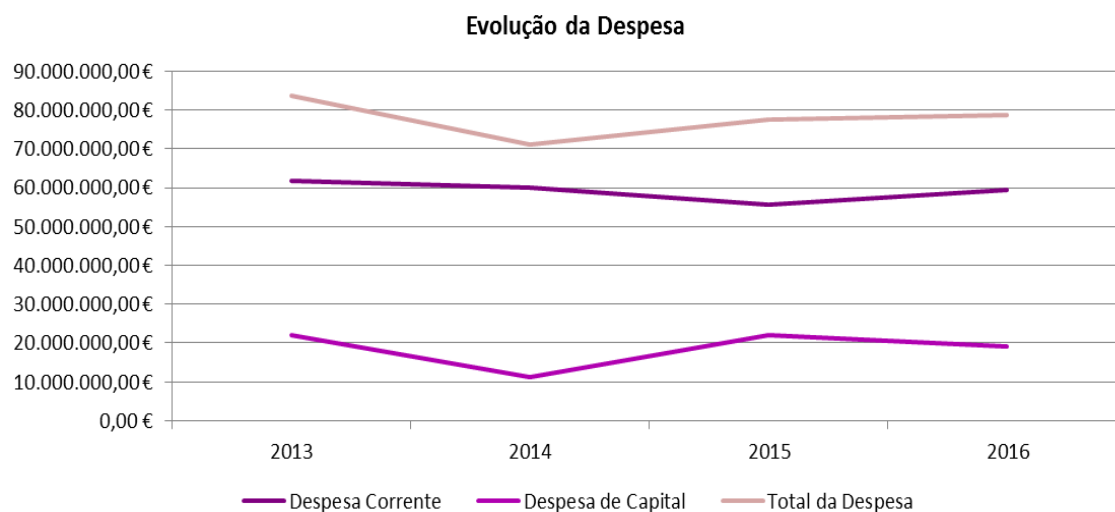

O período em análise regista uma despesa total média anual de 77,8 milhões de euros.

A Despesa Total apresenta uma tendência decrescente em 2014, decorrente do comportamento decrescente da Despesas de Capital. Em 2015 assistimos a um aumento da Despesa Total em resultado do efeito conjugado do aumento da Despesas de Capital e uma ligeira redução da Despesas Correntes. Em 2016 assistiu-se a um aumento da Despesa Total em resultado do efeito conjugado do aumento da Despesas Corrente e uma redução da Despesa de Capital.

Com referência à estrutura da Despesa, a Despesa Corrente representa 75,60 % e a Despesa de Capital 24,40 % da Despesa Total.

Ao nível da Despesa Corrente a rubrica de maior peso relativo são as Despesas com Pessoal, que representam 43,14% destas despesas seguida das Aquisições de Bens e Serviços que representam 35,24%.

No que se refere à Despesa de Capital destacam-se as Aquisições de Bens de Capital, que representam 41,96% seguido dos Passivos Financeiros com 37,26%.

Quadro n.º 4.23. : Execução da Despesa

Unid.: euro

Despesa	2015			2016			Variação 2016/2015	
	Dotação	Valor	% Execução	Dotação	Valor	% Execução	Valor	%
Pessoal	28.521.715,00	25.737.993,86	90,24%	27.416.992,42	25.627.031,98	93,47%	-110.961,88	-0,43%
Aquisição de bens e serviços	26.651.991,10	18.177.734,43	68,20%	30.620.284,30	20.934.064,86	68,37%	2.756.330,43	15,16%
Juros e Outros Encargos	1.327.805,00	637.605,47	48,02%	1.194.336,33	1.062.640,99	88,97%	425.035,52	66,66%
Transferências correntes	5.325.803,40	3.749.462,93	70,40%	5.656.256,56	4.094.108,53	72,38%	344.645,60	9,19%
Subsídios	6.343.956,00	6.343.956,00	100,00%	7.661.939,00	5.954.207,39	77,71%	-389.748,61	-6,14%
Outras despesas correntes	1.826.460,00	862.887,21	47,24%	2.112.895,20	1.734.361,20	82,08%	871.473,99	101,00%
Despesas Correntes	69.997.730,50	55.509.639,90	79,30%	74.662.703,81	59.406.414,95	79,57%	3.896.775,05	7,02%
Aquisição de bens capital	28.140.638,50	14.759.925,60	52,45%	22.850.834,08	8.044.519,22	35,20%	-6.715.406,38	-45,50%
Transferências de capital	4.346.311,00	1.734.143,25	39,90%	6.055.659,00	3.186.917,56	52,63%	1.452.774,31	83,77%
Ativos financeiros	1.080.207,00	694.636,52	64,31%	1.052.161,00	661.207,00	62,84%	-33.429,52	-4,81%
Passivos financeiros	4.845.361,00	4.844.606,07	99,98%	7.144.152,00	7.144.070,75	100,00%	2.299.464,68	47,46%
Outras despesas de capital	4.677,04	2.638,42	56,41%	360.835,11	134.569,81	37,29%	131.931,39	5000,39%
Despesas de Capital	38.417.194,54	22.035.949,86	57,36%	37.463.641,19	19.171.284,34	51,17%	-2.864.665,52	-13,00%
Total da Despesa	108.414.925,04	77.545.589,76	71,53%	112.126.345,00	78.577.699,29	70,08%	1.032.109,53	1,33%

No ano de 2016 a taxa de execução global (por pagamentos) do Orçamento da Despesa foi de 70,08 %, com Despesa Paga de 78,6 milhões de euros, face a uma dotação de 112 milhões de euros €, inferior à verificada em 2015 (71,53%).

A Despesa Corrente, no seu conjunto, registou uma execução de 79,57 % (2015: 79,30%) e a Despesa de Capital 51,17 % (2015: 57,36 %).

Analisando os quadros da Despesa, verificamos que a Despesa Total paga ascendeu, em 2016, a 78,6 milhões (2015: 77,5 milhões de euros), verificando-se um aumento face ao período homólogo de 2015 de 1,33 % (cerca de 1 milhão de euros).

A Despesa Corrente registou um aumento de 7,39% relativamente ao ano anterior em resultado do aumento da Aquisição de Bens e Serviços.

Em 2016 face ao período homólogo de 2015, verificou-se uma diminuição de 0,43% nas Despesas com Pessoal (- 110 mil euros), um aumento de 15,16 % na Aquisição de Bens e Serviços (+ 2,756 mil euros), um aumento de 66,66 % nos Juros e Outros Encargos (+ 425 mil euros), um aumento de 9,19 % nas Transferências Correntes (+ 345 mil euros), uma diminuição de 6,14 % nos Subsídios (- 390 mil de euros) e um aumento de 101,00 % nas Outras Despesas Correntes (+ 871 mil de euros).

Relativamente às Despesas de Capital, no valor de cerca de 19 milhões de euros, verifica-se que tiveram uma diminuição de 2,865 milhões de euros, menos 13,00%, comparativamente ao mesmo período de 2015, motivado, essencialmente, pelos investimentos em 2015 na operação "Convento".

4.2.2.2. Evolução da Receita e da Despesa Municipal

No quadriénio 2013/2016, as receitas e as despesas municipais, respetivamente, cobradas e pagas, tiveram a evolução que se encontra expressa no quadro seguinte:

Quadro 4.24. : Evolução da Receita e da Despesa Municipal

Unid.: euro

Rúbricas	Valores Brutos				Variação 2016/2015	% Variação
	2013	2014	2015	2016		
1. Saldo da gerência anterior	5.051.774,60	9.925.226,10	18.781.394,04	19.899.842,47	1.118.448,43	5,96%
2. Reposições não abatidas nos pagamentos	26.927,63	67.780,02	16.596,19	189.819,29	173.223,10	1043,75%
3. Receita Corrente Cobrada Bruta	73.501.250,41	74.143.947,74	73.815.069,04	79.880.610,24	6.065.541,20	8,22%
4. Despesa Corrente Total Paga	61.711.675,95	59.937.750,13	55.509.639,90	59.406.414,95	3.896.775,05	7,02%
5. Receitas de Capital Brutas Cobradas	15.114.476,81	5.817.781,15	4.832.372,96	8.081.753,70	3.249.380,74	67,24%
6. Despesas de Capital Totais Pagas	22.057.527,40	11.235.590,84	22.035.949,86	19.171.284,34	-2.864.665,52	-13,00%
7. Receita Total disponível (1+2+3+5)	93.694.429,45	89.954.735,01	97.445.432,23	108.052.025,70	10.606.593,47	10,88%
8. Despesa Total paga (4+6)	83.769.203,35	71.173.340,97	77.545.589,76	78.577.699,29	1.032.109,53	1,33%
9. Margem	9.925.226,10	18.781.394,04	19.899.842,47	29.474.326,41	9.574.483,94	48,11%

A Receita Total disponível teve um aumento, de 2016 para 2015, de 10,6 milhões de euros. Esta evolução na cobrança da receita tem dado origem a movimentos de igual sentido ao nível da despesa municipal paga.

As margens verificadas entre as Receitas Totais Disponíveis e a Despesas Totais Pagas em cada exercício resultam no saldo de gerência que é transitado para o exercício seguinte e que, no exercício económico em análise, aumentou 48,11 % passando como saldo para 2017 o montante de 29.474.326,41 €.

4.2.3 Equilíbrio Orçamental

O POCAL consagra no ponto 3.1.1. o princípio do equilíbrio orçamental para as autarquias, ao estabelecer que o orçamento deve prever as receitas para cobrir as despesas, impondo uma mera igualdade contabilística. Obriga também a que as receitas correntes sejam, pelo menos, iguais às despesas correntes.

De acordo com o art.º 40º da Lei 73/2013, de 3 de setembro (RFALEI) foi determinado um novo equilíbrio orçamental a cumprir a partir de 2015, diferente do estipulado no POCAL (D.L. n.º 54-A/99, de 22 de fevereiro e posteriores alterações) e que tacitamente foi revogado quanto ao ponto 3.1.1., e) - POCAL.

Verifica-se que este equilíbrio foi cumprido em 2016 em termos orçamentais e de execução (receita cobrada/pagamentos), quer no momento inicial da sua aprovação, quer após modificações orçamentais.

A “Regra do Equilíbrio Orçamental” foi cumprida se atendermos à Receita Corrente Cobrada, à Despesa Corrente paga e amortizações de empréstimos de MLP pagas até ao final do ano.

Quadro 4.25. : Equilíbrio Municipal

Unid.: euro

			Receita Bruta Corrente Orçada (Ano)	Despesa Corrente Orçada (Ano)	Média das amortizações de Emp. MLP (a)	Diferença
			(1)	(2)	(3)	(1) ≥ (2) + (3)
Novo conceito de equilíbrio da RFALEI	Orçamento inicial	2016	78.549.195	63.975.399	4.134.655	10.439.141
	Orçamento após Modificações Orçamentais	2016	79.194.104	74.662.704	4.134.655	396.745
			Receita Bruta Corrente Cobrada (Ano)	Despesa Corrente paga (Ano)	Amortizações pagas de Emp. MLP (a)	Diferença
			(1)	(2)	(3)	(1) ≥ (2) + (3)
Novo conceito de equilíbrio da RFALEI	Execução	2016	79.880.610	59.406.415	7.144.071	13.330.125

4.2.4 Indicadores Orçamentais

Para uma síntese da análise anual dos anos 2016 e 2015, apresenta-se o seguinte quadro que reflete os principais indicadores da execução orçamental.

Quadro n.º 4.26. : Indicadores Orçamentais

Unid.: euro

Indicadores		2015		2016		Var. % 2015/ 2016	Observações
A - Rácios de Estrutura da Receita							
1	Receita Corrente Cobrada Bruta	73.815.069		79.880.610			Mede o peso da Receita Corrente Cobrada Bruta na Receita Total Cobrada, não incluindo o saldo de gerência que transitou do ano anterior
	Receita Total Cobrada no ano (não incluindo saldo orç. inicial)	55.033.675	134,1%	87.200.186	91,6%	-42,5%	
2	Impostos Diretos Cobrados Brutos	39.071.442		46.363.294			Permite apurar o peso dos Impostos Diretos Cobrados Brutos face à Receita Total Cobrada, não incluindo o saldo de gerência que transitou do ano anterior
	Receita Total Cobrada no ano (não incluindo saldo orç. inicial)	55.033.675	71,0%	87.200.186	53,2%	-17,8%	
3	Passivos Financeiros Cobrados (Receita)	437.063		3.556.264			Mede o peso dos Passivos Financeiros Cobrados (Receita proveniente de empréstimos bancários) no total das Receitas de Capital Cobradas Brutas
	Receitas de Capital Cobradas Brutas	4.832.373	9,0%	8.081.754	44,0%	35,0%	
4	Venda de Bens e Serviços Correntes	2.418.844		2.672.728			Permite apurar a relação entre a Venda de Bens e Serviços Cobrados Brutos e a Receita Total Cobrada no ano (não incluindo saldo orç. inicial)
	Receita Total Cobrada no ano (não incluindo saldo orç. inicial)	55.033.675	4,4%	87.200.186	3,1%	-1,3%	
B - Rácios de Estrutura da Despesa							
5	Despesas de Capital Pagas	22.035.950	28,4%	19.171.284			Mede a importância das Despesas de Capital Pagas face às Despesas Totais Pagas
	Despesas Totais Pagas	77.545.590		78.577.699	24,4%	-9,7%	
6	Aquisição de Bens de Capital	14.759.926		661.207			Mede a importância da Aquisição de Bens de Capital na Despesa Total Paga
	Despesa Total Pagas	77.545.590	19,0%	78.577.699	0,8%	-14,1%	
7	Transferências de Capital Pagas	1.734.143		3.186.918			Mede a importância das Transferências de Capital Pagas face à Despesa Total Paga
	Despesa Total Paga	77.545.590	2,2%	78.577.699	4,1%	0,2%	
8	Despesas com Pessoal Pagas	25.737.994		25.627.032			Permite apurar o impacto das Despesas com Pessoal Pagas na Despesa Corrente Total Paga
	Despesa Corrente Paga	55.509.640	46,4%	59.406.415	43,1%	2,3%	
9	Despesas com Pessoal Pagas	25.737.994		25.627.032			Permite apurar o impacto das Despesas com Pessoal Pagas na Despesa Total Paga
	Despesa Total Paga	77.545.590	33,2%	78.577.699	32,6%	5,7%	

(continuação)

Indicadores		2015		2016		Var. % 2015/ 2016	Observações
10	Aquisição de Bens e Serviços Correntes	18.177.734	23,4%	20.934.065	26,6%	2,9%	Mede o impacto das Aquisição de Bens e Serviços Correntes na Despesa Total Paga
	Despesa Total Paga	77.545.590		78.577.699			
11	Serviço da Dívida Pago / Amortizações de Capital	4.844.606	6,2%	7.144.071	9,1%	-5,6%	Apura no total da Despesa Total Paga, qual a percentagem que foi destinada ao Serviço da Dívida, às Amortizações de Capital (10. Passivos Financeiros)
	Despesa Total Paga	77.545.590		78.577.699			
12	Encargos Financeiros Pagos	637.605	1,1%	1.062.641	1,8%	-0,6%	Apura no total da Despesa Corrente Paga, qual a percentagem que foi destinada aos Encargos Financeiros (3. Juros e outros Encargos)
	Despesa Corrente Paga	55.509.640		59.406.415			

C - Rácios de Financiamento da Despesa

13	Despesas com Pessoal Pagas	25.737.994	34,9%	25.627.032	32,1%	-3,1%	Mede o impacto das Despesas com Pessoal Pagas face à Receita Corrente Cobrada Bruta
	Receita Corrente Cobrada Bruta	73.815.069		79.880.610			
14	Despesas com Pessoal Pagas	25.737.994	46,8%	25.627.032	29,4%	3,2%	Mede o impacto das Despesas com Pessoal Pagas face à Receita Total Cobrada no ano (não incluindo saldo orç. inicial)
	Receita Total Cobrada no ano (não incluindo saldo orç. inicial)	55.033.675		87.200.186			
15	Despesa Corrente Paga	55.509.640	75,2%	59.406.415	74,4%	-11,8%	Apura a relação entre a Despesa Corrente Paga e a Receita Corrente Cobrada Bruta, ou seja, o equilíbrio corrente
	Receita Corrente Cobrada Bruta	73.815.069		79.880.610			
16	Aquisição de Bens e Serviços Correntes	18.177.734	24,6%	20.934.065	26,2%	-4,8%	Mede o impacto da Aquisição de Bens e Serviços Correntes face à Receita Corrente Bruta Cobrada
	Receita Corrente Cobrada Bruta	73.815.069		79.880.610			
17	Subsídios Correntes Pagos	6.343.956	8,6%	5.954.207	7,5%	-0,6%	Apura o impacto dos Subsídios Correntes Pagos na Receita Corrente Cobrada Bruta
	Receita Corrente Cobrada Bruta	73.815.069		79.880.610			
18	Despesas de Capital Pagas	22.035.950	456,0%	19.171.284	237,2%	107,0%	Mede o impacto das Despesas de Capital Pagas nas Receitas de Capital Cobradas Brutas
	Receitas de Capital Cobradas Brutas	4.832.373		8.081.754			

(continuação)

Indicadores		2015	2016	Var. % 2015/ 2016	Observações		
D - Outros Rácios Orçamentais							
19	Receita Total Disponível (incluindo saldo orçamental inicial)	97.445.432	108.052.026	125,7%	137,5%	32,1%	Mede a capacidade das receitas totais cobrirem as despesas totais
	Despesa Total Paga	77.545.590	78.577.699				
20	Receita Corrente Cobrada Bruta	73.815.069	79.880.610	133,0%	134,5%	18,4%	Mede a capacidade das receitas correntes cobradas, cobrirem as despesas correntes pagas
	Despesa Corrente Paga	55.509.640	59.406.415				
21	Receita Corrente Cobrada Bruta	73.815.069	79.880.610	134,1%	91,6%	17,2%	Mede o peso das receitas correntes nas receitas totais cobradas no exercício
	Receita Total Cobrada no ano (não incluindo saldo orç. inicial)	55.033.675	87.200.186				
22	Despesa Corrente Paga	55.509.640	59.406.415	71,6%	75,6%	9,7%	Mede o peso das despesas correntes nas despesas totais pagas
	Despesa Total Paga	77.545.590	78.577.699				
23	Receita Bruta Total Cobrada - Passivos Financeiros Cobrados	97.008.370	108.052.026	125,1%	137,5%	46,0%	Mede o grau de cobertura das despesas totais pelas receitas da autarquia que não são provenientes de empréstimos
	Despesa Total Paga	77.545.590	78.577.699				
C - Rácios de Financiamento da Despesa							
24	Receitas Próprias Cobradas	56.252.072	61.560.121	72,5%	78,3%	20,3%	Mede o grau de cobertura das despesas totais pelas receitas próprias (ou seja, o valor total das receitas abatido das transferências recebidas e dos passivos financeiros) e controladas diretamente pela autarquia
	Despesa Total Paga	77.545.590	78.577.699				
25	Passivos Financeiros Cobrados (Receita)	437.063	3.556.264	0,4%	3,3%	-9,9%	Mede a importância dos empréstimos de terceiros na receita total Cobrada da autarquia
	Receita Bruta Total Cobrada	97.445.432	108.052.026				
26	Passivos Financeiros Cobrados (Receita)	437.063	3.556.264	0,6%	4,5%	-9,4%	Mede o grau de cobertura das despesas totais pelas receitas da autarquia provenientes de empréstimos de terceiros
	Despesa Total Paga	77.545.590	78.577.699				
27	Passivos Financeiros + Juros e Outros Encargos	5.482.212	8.206.712	7,1%	10,4%	-5,8%	Mede o peso da despesa com os custos financeiros (juros + amortizações) dos empréstimos de médio e longo prazo na despesa total
	Despesa Total Paga	77.545.590	78.577.699				

(continuação)

Indicadores		2015	2016	Var. % 2015/ 2016	Observações
28	Amortização de Empréstimos de MLP	4.844.606	7.144.071	5,1%	Permite apurar o peso da amortização de empréstimos de médio e longo prazo no conjunto das despesas da autarquia local
	Despesa Total Paga	77.545.590	78.577.699	9,1%	
29	Serviço da Dívida de Empréstimos de MLP	5.460.998	7.644.565	2,2%	Mede o peso dos custos financeiros (juros+amortizações) decorrentes de empréstimos de médio e longo prazo na receita total da autarquia
	Receita Bruta Total Cobrada	97.445.432	108.052.026	7,1%	
30	Serviço da Dívida de Empréstimos de MLP	5.460.998	7.644.565	20 €	Permite apurar o custo do serviço da dívida de empréstimos de médio e longo prazo prazos "per capita".
	População	143.396	143.396	53 €	
32	Dívida Financeira de MLP	51.809.384	49.907.737	-19,5%	Somatório do capital em dívida dos emprést. obrigacionistas e de médio e longo prazos, do capital em dívida dos contratos de leasing / Receita total disponível deduzida da rubrica orçamental "12. Passivos Financeiros - Emprést. Contraídos a médio e longo prazo
	Receita Bruta Total Cobrada - Passivos Financeiros Cobrados	97.008.370	100.907.955	49,5%	

Fontes: Mapas de Controlo Orçamental da Receita e da Despesa 2015 e 2016

4.2.5 Rateio e Limites de Endividamento Municipal

O cálculo do limite da Dívida total do Município encontra-se definido nos artigos 52º e 54º da Lei n.º 73/2013, de 03 de Setembro (Regime Financeiro das Autarquias Locais e Entidades Intermunicipais).

Apresenta-se de seguida o cálculo dos limites da Dívida Total para o ano 2016, bem como a situação face a esse limite no término do exercício.

Limites da Dívida Total em 2016

Art.º 52º

1 - “A dívida total de operações orçamentais do município, incluindo a das entidades previstas no artigo 54.º, não pode ultrapassar, em 31 de dezembro de cada ano, 1,5 vezes a média da receita corrente líquida cobrada nos três exercícios anteriores.”

(...)

3 – “Sempre que um município:

- a) Não cumpra o limite previsto no n.º 1, deve reduzir, no exercício subsequente, pelo menos 10 % do montante em excesso, até que aquele limite seja cumprido, sem prejuízo do previsto na secção iii;
- b) Cumpra o limite previsto no n.º 1, só pode aumentar, em cada exercício, o valor correspondente a 20 % da margem disponível no início de cada um dos exercícios.”

Desta forma, o limite para a Dívida Total no ano 2016 foi apurado conforme quadro infra:

Receita corrente líquida cobrada em	CMC	SMTUC	Total
2013	72.003.399,76 €	9.421.219,11 €	81.424.618,87 €
2014	73.081.419,00 €	8.948.878,00 €	82.030.297,00 €
2015	73.147.914,55 €	8.286.528,00 €	81.434.442,55 €
		Média	81.629.786,14 €
		Limite (1,5 * média)	122.444.679,21 €

A 31 de Dezembro de 2016, a Dívida Total do Município totalizava 53.755.525,72€ (excluindo operações não orçamentais e a contribuição do Município para o FAM – Fundo de Apoio Municipal), representando desta forma uma margem de 68.679.021,28€ face ao limite da Dívida total apurado para o ano 2016 (conforme quadro supra).

A situação verificada a 31 de Dezembro de 2016 traduz-se também numa diminuição da Dívida Total do Município em 3.787.955,78€ face a 31 de Dezembro de 2015.

Para os dados anteriormente apresentados não foram consideradas as contas das Entidades referidas no artigo 54º da Lei n.º 73/2013, de 03 de Setembro, dado as contas do exercício de 2016 dessas entidades ainda não se encontrarem aprovadas nos termos da Legislação em vigor.

5. Execução das Grandes Opções do Plano

5. ATIVIDADES DA CÂMARA MUNICIPAL

5.1. Introdução

O presente capítulo tem como finalidade proceder à análise das atividades desenvolvidas durante o ano de 2016 nas áreas de atuação do Município que se encontram descritas nos Objetivos das Grandes Opções do Plano (GOP).

No âmbito deste capítulo apresenta-se o desenvolvimento da execução das GOP e do Plano Plurianual de Investimentos (PPI) por Objetivo e Programa, a análise da execução orçamental por unidades orgânicas; indicadores de eficácia e de eficiência/productividade; eficácia por unidades orgânicas e eficácia por investimento; financiamento das GOP por Fundos Estruturais e outras origens, apresentando-se o desenvolvimento das atividades por Objetivo e Programa.

Grandes Opções do Plano

O quadro 5.2.1. "Execução das Grandes Opções do Plano" descreve a execução a diferentes níveis (despesa cabimentada, despesa comprometida, despesa faturada e despesa paga).

A despesa total, diretamente cabimentada nas GOP, alcançou o valor de 53.259.858 euros, o que representou a taxa de execução orçamental por cabimentos de 84,89 % da dotação definida (após alterações orçamentais). Esta taxa, comparada com a do período homólogo de 2015, foi inferior em 4,14 pontos percentuais. Em valores cabimentados registou-se um decréscimo, para o período homólogo de 2015, no valor de 2.053.258 euros. Registe-se que o total das dotações orçamentais definidas nas GOP ascendeu em 2016 (após modificações orçamentais) a 62.737.982 euros, valor este inferior em 607.257 euros ao de 2015 (após modificações orçamentais), representando um decréscimo de 1,10 %.

O indicador "Despesa Comprometida" ascendeu a 51.743.194 euros, representando uma taxa de execução orçamental por compromissos de 82,48 % da dotação definida das GOP. Relativamente ao período homólogo de 2015, este indicador decresceu 4,83 pontos percentuais.

O indicador "Despesa Faturada Total", com o valor absoluto de 36.427.913 euros, foi inferior ao do período homólogo de 2015, em 3.064.858 euros (- 5,50 %). O indicador "Despesa Paga", que alcançou o valor de 35.890.648 euros, foi inferior em 3.267.034 euros para o período homólogo de 2015.

Por Objetivos, conclui-se que o de maior preponderância, considerando a despesa cabimentada, foi o de "Planeamento, Reabilitação e Qualificação Urbana", com o valor total de 19.680.134 euros, seguindo-se-lhe o Objetivo "Cidade Solidária e Saudável", com o valor de 12.662.045 euros.

A distribuição por Objetivos e Programas das Dotações Definidas finais (após modificações orçamentais), Despesa Cabimentada, Despesa Comprometida, Despesa Faturada e Despesa Paga e respetivas taxas de execução, pode ser analisada no quadro e gráficos seguintes. No âmbito do PPI as taxas de execução foram as seguintes: por cabimentos em 79,54 % (90,34 % em 2015), por compromissos em 75,36 % (87,26 % em 2015), a faturação total em 35,52 % (52,47 % em 2015) e por pagamentos em 35,20 % (52,45 % em 2015).

Orçamento

As taxas de execução a nível do Orçamento total da autarquia (GOP + Despesas de funcionamento), atingiram 88,40 % por cabimentos (89,69 % em 2015), com 85,54 % por compromissos (88,28 % em 2015), com 70,69 % por faturação (71,70 % em 2015) e com 70,08 % por pagamentos (71,27 % em 2015).

É de referir, no cofinanciamento dos investimentos, as 13 candidaturas e as 7 aprovações (incluindo reprogramações) e 25 encerramentos de projetos a várias fontes de financiamento por Fundos Estruturais e outras origens (Quadros 5.11 a 5.15).

No âmbito das comparticipações do QREN e outras entidades, a autarquia recebeu em 2016, por apoios correntes e de capital, 5.544.472,56 €, representando 15,45 % das necessidades de financiamento das GOP.

5.2. Execução Global, e Indicadores das GOP e por Unidade Orgânica

Quadro 5.01. : Execução das Grandes Opções do Plano de 2016

Unid: euro

Objetivo/Programa	Financiament o Definido	Cabimento	Tx. Exec.	Compromisso	Tx. Exec.	Faturado Ano Anterior	Faturado Ano	Faturado Total	Tx. Exec.	Pago	Tx. Exec.
	A	B	Cab. B/A x 100	C	Comp. C/A x 100	D	E	F	Fact. Total F/A x 100	Valor G	Pago G/A x 100
01 Planeamento, Reabilitação e Qualificação Urbana	23.904.508	19.680.134	82,33	18.855.054	78,88	80.708	11.432.972	11.513.681	48,17	11.465.106	47,96
01 001 Ordenamento Territorial e Planeamento	171.497	21.912	12,78	21.912	12,78	0	3.462	3.462	2,02	3.462	2,02
01 002 Ações de Desenvolvimento e Qualificação Urbana	7.053.431	6.890.075	97,68	6.795.906	96,35	-1.004	3.722.655	3.721.651	52,76	3.721.651	52,76
01 003 Prom. Habit.,Reconst. e Renov. Urbana	2.840.413	2.367.582	83,35	2.349.246	82,71	0	1.083.944	1.083.944	38,16	1.083.944	38,16
01 004 Reabilitação Urbana	3.912.427	2.142.850	54,77	1.811.930	46,31	185	802.490	802.675	20,52	759.709	19,42
01 005 Abastecimento de Água e Saneamento	1.449.835	1.403.359	96,79	1.403.359	96,79	71.853	796.530	868.383	59,90	868.335	59,89
01 006 Infraestruturas Sanitárias e Higiene Pública	4.352.639	4.012.428	92,18	3.933.931	90,38	0	3.191.975	3.191.975	73,33	3.190.721	73,31
01 007 Espaços Verdes e Jardins	711.170	540.038	75,94	461.054	64,83	0	374.966	374.966	52,73	371.220	52,20
01 008 Programa Polis	110.040	54.910	49,90	11.860	10,78	0	7.288	7.288	6,62	7.288	6,62
01 009 Organização e Modernização Administrativa	2.455.199	1.536.467	62,58	1.425.900	58,08	9.675	993.408	1.003.083	40,86	1.002.522	40,83
01 010 Proteção Civil	847.857	710.511	83,80	639.955	75,48	0	456.253	456.253	53,81	456.253	53,81
02 Coesão Territorial e Desenvol. Sócio-Económico	12.156.846	10.431.854	85,81	10.069.479	82,83	2.900	6.138.655	6.141.554	50,52	6.110.289	50,26
02 001 Desenv. Económico Apoio Act. Empresarial	1.196.674	1.160.589	96,98	1.160.589	96,98	0	797.035	797.035	66,60	797.035	66,60
02 002 Fomento Act. Sócio-Económica	354.193	201.370	56,85	163.240	46,09	0	153.413	153.413	43,31	153.413	43,31
02 003 Dinamização e Promoção do Turismo	617.384	532.383	86,23	524.974	85,03	1.082	403.757	404.839	65,57	403.615	65,38
02 004 Acessibilidades/Vias Estruturantes	442.393	206.461	46,67	206.461	46,67	0	0	0	0,00	0	0,00
02 005 Acessibilidades/Vias Complementares	188.364	125.644	66,70	125.644	66,70	0	100.643	100.643	53,43	100.643	53,43
02 006 Ordenamento de Tráfego e Circulação	1.248.754	682.408	54,65	566.408	45,36	0	345.970	345.970	27,71	345.970	27,71
02 007 Conservação e Manutenção de Vias	1.278.414	1.177.791	92,13	1.170.651	91,57	1.817	945.070	946.887	74,07	945.344	73,95
02 008 Acompanhamento do Sistema de Mobilidade do Mondego (MLM)	30	0	0,00	0	0,00	0	0	0	0,00	0	0,00
02 009 Equip.e Infraest. Estruturantes (outros)	6.830.641	6.345.208	92,89	6.151.512	90,06	0	3.392.767	3.392.767	49,67	3.364.268	49,25

(continuação)

Unid: euro

Objetivo/Programa	Financiamento Definido	Cabimento	Tx. Exec.	Compromisso	Tx. Exec.	Faturado Ano Anterior	Faturado Ano	Faturado Total	Tx. Exec.	Pago	Tx. Exec.	
	A	B	Cab. B/A x 100	C	Comp. C/A x 100	D	E	F	Fact. Total F/A x 100	Valor G	Pago G/A x 100	
03												
Cidade Solidária e Saudável	15.382.573	12.662.045	82,31	12.655.157	82,27	4.440	10.993.292	10.997.733	71,49	10.974.949	71,35	
03 001	Descentralização e Apoio às Uniãos e Juntas Freguesia	4.815.950	4.246.929	88,18	4.246.929	88,18	0	2.785.969	2.785.969	57,85	2.785.969	57,85
03 002	Função Social do Transporte Público	9.990.599	7.939.091	79,47	7.939.091	79,47	4.440	7.885.727	7.890.167	78,98	7.870.728	78,78
03 003	Ação Social e Família	447.439	353.766	79,06	353.766	79,06	0	242.240	242.240	54,14	240.740	53,80
03 004	Apoio ao Município/Melhoria do Atendimento aos Municípios	5.010	4.988	99,56	4.988	99,56	0	0	0	0,00	0	0,00
03 005	Ações de Geminção e Cooperação	123.575	117.271	94,90	110.383	89,32	0	79.357	79.357	64,22	77.512	62,72
04												
Valorização e Promoção Cultural	2.723.547	2.573.665	94,50	2.398.769	88,08	28.912	2.140.629	2.169.540	79,66	2.151.511	79,00	
04 001	Valorização do Património Histórico e Cultural	102.440	78.257	76,39	77.879	76,02	0	42.755	42.755	41,74	42.435	41,42
04 002	Promoção dos Produtos Culturais de Coimbra	42.085	39.401	93,62	39.401	93,62	0	31.719	31.719	75,37	30.720	72,99
04 003	Difusão do Livro e da Leitura	219.306	184.288	84,03	178.664	81,47	4.412	171.101	175.513	80,03	175.303	79,94
04 004	Espaços Culturais	1.312.120	1.255.897	95,72	1.087.003	82,84	0	937.943	937.943	71,48	937.943	71,48
04 005	Animação	35.078	20.152	57,45	20.152	57,45	0	17.402	17.402	49,61	17.402	49,61
04 006	Iniciativas Culturais Relevantes	217.013	210.330	96,92	210.330	96,92	4.500	199.958	204.458	94,21	201.958	93,06
04 007	Apoio ao Associativismo Cultural	795.505	785.340	98,72	785.340	98,72	20.000	739.750	759.750	95,51	745.750	93,75
05												
Educação, Desporto, Tempos Livres e Cidadania	8.570.508	7.912.161	92,32	7.764.736	90,60	214.060	5.391.345	5.605.405	65,40	5.188.794	60,54	
05 001	Igualdade de Oportunidades para a Educação	4.644.245	4.371.820	94,13	4.332.209	93,28	-165	3.042.002	3.041.837	65,50	3.030.261	65,25
05 002	Educação Pré-Escolar	64.631	50.280	77,80	36.447	56,39	0	33.966	33.966	52,55	33.966	52,55
05 003	Ensino Básico e Secundário	1.553.839	1.451.245	93,40	1.448.667	93,23	0	1.218.862	1.218.862	78,44	1.218.862	78,44
05 004	Projetos Complementares de Natureza Educativa	223.902	221.575	98,96	206.815	92,37	0	173.750	173.750	77,60	173.750	77,60
05 005	Instalações e Equipamentos Desportivos	1.079.596	942.461	87,30	865.820	80,20	130.282	493.397	623.679	57,77	535.832	49,63
05 006	Fomento e Formação Desportivos	990.782	866.440	87,45	866.440	87,45	83.735	429.368	513.103	51,79	196.123	19,79
05 007	Juventude, Lazer e Prev. das Toxicod dependências	13.514	8.339	61,71	8.339	61,71	208	0	208	1,54	0	0,00
Total	62.737.982	53.259.858	84,89	51.743.194	82,48	331.020	36.096.893	36.427.913	58,06	35.890.648	57,21	

Do quadro 5.2.1., evidenciam-se as taxas de execução das GOP:

- por cabimentos: 84,89 %
- por compromissos: 82,48 %
- por faturação: 58,06 %
- por pagamentos: 57,21 %

Gráfico 5.01. : Comparação da Dotação Definida, Cabimentada, Comprometida, Faturada e Paga nas Grandes Opções do Plano de 2016 por Objetivo



Quadro 5.02. : Execução do Plano Plurianual de Investimentos de 2016

Unid: euro

Objetivo/Programa		Financiamento	Cabimento	Tx. Exec.	Compromisso	Tx. Exec.	Faturado	Faturado	Faturado	Tx. Exec.	Pago	Tx. Exec.
		Definido					Ano Anterior	Ano	Total	Exec.	Valor	Exec.
		A	B	Cab. B/A x 100	C	Comp. C/A x 100	D	E	F	Fact. Total F/A x 100	G	Pago G/A x 100
01	Planeamento, Reabilitação e Qualificação Urbana	11.462.635	8.267.815	72,13	7.644.263	66,69	6.101	2.178.602	2.184.703	19,06	2.141.386	18,68
01 001	Ordenamento Territorial e Planeamento	0	0	0,00	0	0	0	0	0	0	0	0,00
01 002	Ações de Desenvolvimento e Qualificação Urbana	3.617.870	3.514.949	97,16	3.420.781	94,55	0	409.882	409.882	11,33	409.882	11,33
01 003	Prom. Habit.,Reconst. e Renov. Urbana	1.890.363	1.482.361	78,42	1.472.809	77,91	0	237.475	237.475	12,56	237.475	12,56
01 004	Reabilitação Urbana	3.730.237	1.971.015	52,84	1.640.094	43,97	185	795.980	796.165	21,34	753.199	20,19
01 005	Abastecimento de Água e Saneamento	152	62	40,47	62	40,47	0	0	0	0,00	0	0,00
01 006	Infraestruturas Sanitárias e Higiene Pública	390.757	126.820	32,45	116.660	29,85	0	39.129	39.129	10,01	39.129	10,01
01 007	Ambiente, Espaços Verdes e Jardins	180.555	127.434	70,58	101.604	56,27	0	38.059	38.059	21,08	38.059	21,08
01 008	Programa Polis	60.030	11.860	19,76	11.860	19,76	0	7.288	7.288	12,14	7.288	12,14
01 009	Organização e Modernização Administrativa	950.441	525.713	55,31	430.549	45,30	5.917	354.389	360.306	37,91	359.955	37,87
01 010	Proteção Civil	642.231	507.601	79,04	449.844	70,04	0	296.399	296.399	46,15	296.399	46,15
02	Coesão Territorial e Desenvolv. Sócio-Económico	9.691.717	8.342.439	86,08	8.052.613	83,09	0	4.671.438	4.671.438	48,20	4.642.939	47,91
02 001	Desenv. Económico Apoio Act. Empresarial	70	0	0,00	0	0,00	0	0	0	0,00	0	0,00
02 002	Fomento Act. Sócio-Económica	165.100	49.922	30,24	11.792	7,14	0	11.792	11.792	7,14	11.792	7,14
02 003	Dinamização e Promoção do Turismo	6.030	5.948	98,63	5.948	98,63	0	5.948	5.948	98,63	5.948	98,63
02 004	Acessibilidades/Vias Estruturantes	442.393	206.461	46,67	206.461	46,67	0	0	0	0,00	0	0,00
02 005	Acessibilidades/Vias Complementares	188.364	125.644	66,70	125.644	66,70	0	100.643	100.643	53,43	100.643	53,43
02 006	Ordenamento de Tráfego e Circulação	970.232	565.999	58,34	507.999	52,36	0	287.560	287.560	29,64	287.560	29,64
02 007	Conservação e Manutenção de Vias	1.100.793	1.048.916	95,29	1.048.916	95,29	0	872.728	872.728	79,28	872.728	79,28
02 008	Acompanhamento do Sistema de Mobilidade do Mondego (MLM)	10	0	0,00	0	0,00	0	0	0	0,00	0	0,00
02 009	Equip.e Infraest. Estruturantes (outros)	6.818.725	6.339.550	92,97	6.145.854	90,13	0	3.392.767	3.392.767	49,76	3.364.268	49,34

(continuação)

Unid: euro

Objetivo/Programa	Financiamento Definido	Cabimento	Tx. Exec.	Compromisso	Tx. Exec.	Faturado Ano Anterior	Faturado Ano	Faturado Total	Tx. Exec.	Pago	Tx. Exec.	
	A	B	Cab. B/A x 100	C	Comp. C/A x 100	D	E	F	Fact. Total F/A x 100	Valor G	Pago G/A x 100	
03	Cidade Solidária e Saudável	60	0	0,00	0	0,00	0	0	0,00	0	0,00	
03 001	Descentralização e Apoio às Uniões e Juntas Freguesia	20	0	0,00	0	0,00	0	0	0,00	0	0,00	
03 002	Função Social do Transporte Público	20	0	0,00	0	0,00	0	0	0,00	0	0,00	
03 003	Ação Social e Família	20	0	0,00	0	0,00	0	0	0,00	0	0,00	
03 004	Apoio ao Municípe/Melhoria do Atendimento aos Municípes	0	0	0,00	0	0,00	0	0	0,00	0	0,00	
03 005	Ações de Geminção e Cooperação	0	0	0,00	0	0,00	0	0	0,00	0	0,00	
04	Valorização e Promoção Cultural	58.497	44.083	75,36	40.003	68,38	0	6.383	6.383	10,91	6.383	10,91
04 001	Valorização do Património Histórico e Cultural	46.297	35.358	76,37	35.358	76,37	0	1.960	1.960	4,23	1.960	4,23
04 002	Promoção dos Produtos Culturais de Coimbra	20	0	0,00	0	0,00	0	0	0,00	0	0,00	
04 003	Difusão do Livro e da Leitura	10.980	8.725	79,46	4.644	42,30	0	4.424	4.424	40,29	4.424	40,29
04 004	Espaços Culturais	160	0	0,00	0	0,00	0	0	0,00	0	0,00	
04 005	Animação	530	0	0,00	0	0,00	0	0	0,00	0	0,00	
04 006	Iniciativas Culturais Relevantes	0	0	0,00	0	0,00	0	0	0,00	0	0,00	
04 007	Apoio ao Associativismo Cultural	510	0	0,00	0	0,00	0	0	0,00	0	0,00	
05	Educação, Desporto, Tempos Livres e Cidadania	1.637.924	1.520.175	92,81	1.484.624	90,64	0	1.253.811	1.253.811	76,55	1.253.811	76,55
05 001	Igualdade de Oportunidades para a Educação	0	0	0,00	0	0,00	0	0	0,00	0	0,00	
05 002	Educação Pré-Escolar	55.499	43.458	78,31	30.410	54,79	0	29.928	29.928	53,93	29.928	53,93
05 003	Ensino Básico e Secundário	1.500.739	1.423.389	94,85	1.420.811	94,67	0	1.195.021	1.195.021	79,63	1.195.021	79,63
05 004	Projetos Complementares de Natureza Educativa	15.020	14.760	98,27	0	0,00	0	0	0,00	0	0,00	
05 005	Instalações e Equipamentos Desportivos	63.079	34.980	55,45	29.815	47,27	0	28.862	28.862	45,75	28.862	45,75
05 006	Fomento e Formação Desportivos	3.588	3.588	100,00	3.588	100,00	0	0	0,00	0	0,00	
05 007	Juventude, Lazer e Prev. das Toxicod dependências	0	0	0,00	0	0,00	0	0	0,00	0	0,00	
Total		22.850.834	18.174.512	79,54	17.221.503	75,36	6.101	8.110.234	8.116.335	35,52	8.044.519	35,20

Do quadro n.º 5.02., evidenciam-se as taxas de execução do PPI:

- por cabimentos: 79,54 %
- por compromissos: 75,36 %
- por faturação: 35,52 %
- por pagamentos: 35,20 %

Gráfico 5.02. : Comparação da Dotação Definida, Cabimentada, Comprometida, Faturada e Paga no Plano Plurianual de Investimentos de 2016 por Objetivos



Execução Orçamental por Unidades Orgânicas

A execução global do Orçamento Municipal, que inclui a execução das Grandes Opções do Plano, por valores cabimentados, comprometidos, faturados e pagos, por Unidades Orgânicas, foi conforme quadro que a seguir se apresenta. Por despesa cabimentada, as Despesas Correntes alcançaram 90,40 % de taxa de execução e as Despesas de Capital 84,41 %, conduzindo à execução média global de 88,40 % (89,69 % em 2015). A distribuição da execução por Unidades Orgânicas foi conforme quadro e gráficos seguintes:

Quadro 5.03. : Execução Orçamental por Unidades Orgânicas 2016

Unid: euro

Unidades Orgânicas	Orçado	Cabimentado	Tx. Ex. Cab.	Comprometido	Tx. Ex. Comp.	Faturado Ano Anterior	Faturado Ano	Faturado Total	Tx. Ex. Fact.	Pago	Tx. Ex. Pago
01 01 Adm. Municipal - Assembleia Municipal											
Despesas Correntes	37.200	23.767	63,89	23.767	63,89	0	20.069	20.069	53,95	20.069	53,95
Despesas de Capital	0	0	0,00	0	0,00	0	0	0	0,00	0	0,00
Total	37.200	23.767	63,89	23.767	63,89	0	20.069	20.069	53,95	20.069	53,95
01 02 Adm. Municipal - Câmara Municipal											
Despesas Correntes	13.946.520	11.970.597	85,83	11.773.627	84,42	71.953	10.751.903	10.823.856	77,61	10.821.863	77,60
Despesas de Capital	6.634.114	5.331.808	80,37	5.293.555	79,79	40	3.619.189	3.619.229	54,55	3.591.034	54,13
Total	20.580.634	17.302.404	84,07	17.067.182	82,93	71.993	14.371.092	14.443.085	70,18	14.412.897	70,03
01 03 Adm. Municipal - Operações Financeiras											
Despesas Correntes	1.194.336	1.090.900	91,34	1.090.900	91,34	21.127	1.062.641	1.083.768	90,74	1.062.641	88,97
Despesas de Capital	7.502.504	7.502.234	100,00	7.502.234	100,00	0	7.144.071	7.144.071	95,22	7.144.071	95,22
Total	8.696.840	8.593.134	98,81	8.593.134	98,81	21.127	8.206.712	8.227.839	94,61	8.206.712	94,36
02 Departamento de Planeamento e Gestão Urbanística											
Despesas Correntes	520.778	274.282	52,67	274.282	52,67	170	233.825	233.995	44,93	233.996	44,93
Despesas de Capital	1.629.695	465.052	28,54	372.802	22,88	185	115.139	115.323	7,08	103.637	6,36
Total	2.150.473	739.335	34,38	647.085	30,09	355	348.963	349.318	16,24	337.632	15,70
03 Departamento de Obras Municipais											
Despesas Correntes	7.344.681	7.006.896	95,40	6.882.332	93,70	-17.592	5.841.926	5.824.335	79,30	5.821.920	79,27
Despesas de Capital	16.246.217	14.468.794	89,06	14.092.335	86,74	5.877	7.095.276	7.101.153	43,71	7.069.562	43,52
Total	23.590.898	21.475.690	91,03	20.974.667	88,91	-11.715	12.937.202	12.925.487	54,79	12.891.482	54,65
04 Departamento de Desenvolvimento Social e Ambiente											
Despesas Correntes	13.187.402	11.642.138	88,28	11.240.348	85,24	9.419	8.742.786	8.752.205	66,37	8.696.178	65,94
Despesas de Capital	3.494.543	2.382.950	68,19	2.123.610	60,77	0	498.889	498.889	14,28	498.889	14,28
Total	16.681.944	14.025.088	84,07	13.363.958	80,11	9.419	9.241.675	9.251.093	55,46	9.195.067	55,12

Continuação

Unid: euro

Unidades Orgânicas	Orçado	Cabimentado	Tx. Ex. Cab.	Comprometido	Tx. Ex. Comp.	Faturado Ano Anterior	Faturado Ano	Faturado Total	Tx. Ex. Fact.	Pago	Tx. Ex. Pago
05 Departamento de Cultura, Turismo e Desporto											
Despesas Correntes	3.494.210	3.018.832	86,40	2.937.725	84,07	118.689	2.297.184	2.415.873	69,14	2.080.916	59,55
Despesas de Capital	985.627	734.354	74,51	725.108	73,57	125.429	307.617	433.047	43,94	343.815	34,88
Total	4.479.837	3.753.185	83,78	3.662.833	81,76	244.119	2.604.801	2.848.920	63,59	2.424.731	54,13
06 Departamento de Administração Geral											
Despesas Correntes	27.636.485	25.720.137	93,07	25.595.563	92,62	14.640	25.207.418	25.222.058	91,26	25.221.555	91,26
Despesas de Capital	30.690	21.423	69,81	5.117	16,67	0	5.117	5.117	16,67	5.117	16,67
Total	27.667.175	25.741.560	93,04	25.600.680	92,53	14.640	25.212.535	25.227.175	91,18	25.226.672	91,18
07 Departamento Financeiro e Inovação Organizacional											
Despesas Correntes	6.208.310	5.801.069	93,44	5.623.754	90,58	89.188	4.634.159	4.723.347	76,08	4.620.911	74,43
Despesas de Capital	722.592	573.248	79,33	461.369	63,85	0	341.009	341.009	47,19	340.665	47,14
Total	6.930.902	6.374.317	91,97	6.085.122	87,80	89.188	4.975.168	5.064.356	73,07	4.961.575	71,59
08 Serviço de Polícia Municipal											
Despesas Correntes	184.197	150.912	81,93	150.912	81,93	1.218	145.937	147.155	79,89	147.155	79,89
Despesas de Capital	640	0	0,00	0	0,00	0	0	0	0,00	0	0,00
Total	184.837	150.912	81,65	150.912	81,65	1.218	145.937	147.155	79,61	147.155	79,61
09 Companhia de Bombeiros Sapadores											
Despesas Correntes	897.724	793.966	88,44	778.253	86,69	0	675.004	675.004	75,19	674.525	75,14
Despesas de Capital	97.597	93.423	95,72	35.666	36,54	0	25.692	25.692	26,32	25.692	26,32
Total	995.321	887.389	89,16	813.919	81,77	0	700.696	700.696	70,40	700.217	70,35
10 Serviço Municipal de Proteção Civil											
Despesas Correntes	10.861	4.994	45,98	4.687	43,16	0	4.687	4.687	43,16	4.687	43,16
Despesas de Capital	119.423	48.802	40,87	48.802	40,87	0	48.802	48.802	40,87	48.802	40,87
Total	130.284	53.796	41,29	53.490	41,06	0	53.490	53.490	41,06	53.490	41,06
Total das Despesas Correntes	74.662.704	67.498.489	90,40	66.376.151	88,90	308.814	59.617.538	59.926.352	80,26	59.406.416	79,57
Total das Despesas de Capital	37.463.641	31.622.088	84,41	30.660.598	81,84	131.531	19.200.801	19.332.332	51,60	19.171.284	51,17
Total Geral	112.126.345	99.120.578	88,40	97.036.749	86,54	440.345	78.818.340	79.258.684	70,69	78.577.700	70,08

Quadro 5.04. : Indicadores de Eficácia (taxa de execução orçamental)

Indicador	2012	2013	2014	2015	2016
1. <u>Despesa Cabimentada nas GOP</u> * 100 Dotação definida nas GOP (a)	70,4	76,2	74,3	89,0	84,9
2. <u>Despesa Comprometida nas GOP</u> * 100 Dotação definida nas GOP (a)	60,7	66,5	72,7	87,3	82,5
3. <u>Despesa Faturada Total nas GOP</u> * 100 Dotação definida nas GOP (a)	55,4	52,3	53,7	63,6	58,1
4. <u>Despesa Paga nas GOP</u> * 100 Dotação definida nas GOP (a)	49,9	49,5	52,4	63,0	57,2
5. <u>Receita de Fundos Comunitários</u> * 100 Fundos Comunitários previstos	42,3	52,4	34,0	60,7	97,1

(a) Após modificações orçamentais

Dos indicadores de eficácia apresentados, salientam-se que houve decréscimo em todos os indicadores, exceto na Receita de Fundos Comunitários/Fundos Comunitários previstos que cresceu relativamente aos anos anteriores.

Quadro 5.05. : Indicadores de Eficiência/Produtividade

Indicador	2012	2013	2014	2015	2016
1. <u>Despesa Paga das GOP</u> * 100 Despesas de Funcionamento Pagas	123,2	116,8	70,8	119,0	104,1
2. <u>Receita de Empréstimos M/L Prazo</u> * 100 Despesa paga do PPI	22,0	30,5	26,7	3,0	44,2
3. <u>Despesa Paga das GOP</u> População do Concelho (a)	300,7	288,0	229,5	273,1	250,3
4. <u>Despesa Paga do PPI</u> População do Concelho (a)	96,9	85,8	40,5	102,9	56,1
5. <u>Receita Total Cobrada</u> População do Concelho (a)	672,8	642,8	619,9	679,6	746,9
6. <u>Receita de Fundos Externos</u> População do Concelho (a)	57,6	72,2	12,1	26,7	25,4
7. <u>Receita de Impostos Diretos</u> População do Concelho (a)	258,2	268,9	292,6	272,5	319,2

(a) Censos Definitivos 2011 (INE) - População residente 2011: 143.396

Dos indicadores de eficiência/produtividade apresentados, salientam-se, relativamente a 2016, o aumento dos indicadores 2., 5. e o 7.

5.3. Financiamento das GOP e parcerias com outros Promotores

5.3.1. Fontes de Financiamento

As fontes de financiamento das Grandes Opções do Plano de 2016, considerando os pagamentos realizados, foram conforme quadro seguinte:

Quadro 5.06. : Fontes de Financiamento das GOP

Descrição	Valor	Unid.: euro
		%
1. Despesa total (Paga) imputada às Grandes Opções do Plano	35.890.648,44	100,00
2. Financiamento Próprio	30.346.175,88	84,55
3. Financiamento Alheio	5.544.472,56	15,45
3.1. Empréstimos de Médio e Longo Prazo	0,00	0,00
3.2. Subsídios e Compart. Correntes e de Capital	5.544.472,56	15,45

Do quadro anterior conclui-se que o recurso ao Financiamento Próprio foi a principal origem de fundos, com 84,55 %, decrescendo relativamente ao período homólogo de 2015 em 1,67 pontos percentuais.

Consequentemente, o recurso ao Financiamento Alheio foi de 15,45 %, crescendo relativamente ao período homólogo de 2015 em 1,67 pontos percentuais.

Podemos verificar, para os últimos anos, que a evolução do Financiamento Próprio, Financiamento Alheio e dos Subsídios e Participações, tem sido a seguinte:

Quadro 5.07. : Fontes de Financiamento dos Pagamentos das GOP

Fonte de Financ. GOP	2012		2013		2014		2015		2016	
	Valor	Estrutura %	Valor	Estrutura %	Valor	Estrutura %	Valor	Estrutura %	Valor	Estrutura %
	Unid.: euro									
Financ. Próprio	28.896.473	67,02	27.188.672	65,84	27.304.837	82,97	33.761.768	86,22	30.346.176	84,55
Financ. Alheio Total	14.217.161	32,98	14.106.928	34,16	5.605.003	17,03	5.395.915	13,78	5.544.473	15,45
Empréstimos	3.059.582	7,10	3.751.199	9,08	1.548.801	4,71	437.063	1,12	0	0,00
Subsíd. e Compart.	11.157.579	25,88	10.355.729	25,08	4.056.202	12,33	4.958.852	12,66	5.544.473	15,45
Total	43.113.633	100,00	41.295.600	100,00	32.909.840	100,00	39.157.683	100,00	35.890.649	100,00

Gráfico 5.03. : Fontes de Financiamento dos Pagamentos das GOP

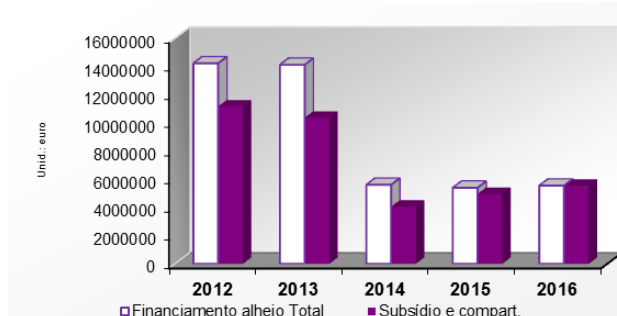



Quadro 5.08. : Financiamento dos Pagamentos das Grandes Opções do Plano de 2016

Objectivo/Programa		Financ. Próprio (1)	Financiamento Alheio			Taxa de Financ. Alheio = 2/3	Unid: euro Despesa Paga (3) = (1)+(2)
			Empréstimos	Sub.e compart.	Total (2)		
01	Planeamento, Reabilitação e Qualificação Urbana	10.114.814		1.350.292	1.350.292	11,78	11.465.106
01001	Ordenamento Territorial e Planeamento	3.462				0,00	3.462
01002	Ações de Desenvolvimento e Qualificação Urbana	3.721.651				0,00	3.721.651
01003	Promoção da Habitação, Reconst. e Renovação Urbana	976.456		107.488	107.488	9,92	1.083.944
01004	Reabilitação Urbana	-12.1963		881.672	881.672	116,05	759.709
01005	Abastecimento de Água e Saneamento	868.335				0,00	868.335
01006	Infraestruturas Sanitárias e Higiene Pública	3.190.721				0,00	3.190.721
01007	Espaços Verdes e Jardins	371.220				0,00	371.220
01008	Programa Polis	7287,75				0,00	7.288
01009	Organização e Modernização Administrativa	788.676		213.845	213.845	21,33	1.002.522
01010	Protecção Civil	308.966		147.287	147.287	32,28	456.253
02	Coesão Territorial e Desev. Sócio-Económico	3.925.288	0	2.185.001	2.185.001	35,76	6.110.289
02 001	Desenv. Económico e Apoio à Actividade Empresarial	797.035		32.188		0,00	797.035
02 002	Fomento da Activ. Sócio-Económ. e Local. Empresarial	153.413		26.825		0,00	153.413
02 003	Dinamização e Promoção do Turismo	403.615				0,00	403.615
02 004	Acessibilidades / Vias Estruturantes	-483.264		483.264	483.264	0,00	0
02 005	Acessibilidades / Vias Complementares	36.007		64.636	64.636	64,22	100.643
02 006	Ordenamento de Tráfego e Circulação	345.970				0,00	345.970
02 007	Conservação e Manutenção de Vias	945.344				0,00	945.344
02 008	Eléctrico Rápido de Superfície (MLM)	0				0,00	0
02 009	Equipamentos e Infraestruturas Estruturantes (Outros)	1.786.180		1578.088	1578.088	46,91	3.364.268
03	Cidade Solidária e Saudável	10.443.213	0	531.736	531.736	4,84	10.974.949
03 001	Descentralização e Apoio às Juntas de Freguesia	2.746.698		39.271	39.271	1,41	2.785.969
03 002	Função Social do Transporte Público	7.409.186		461.542	461.542	5,86	7.870.728
03 003	Ação Social e Família	209.816		30.923	30.923	12,85	240.740
03 004	Apoio ao Município/Melhoria do Atendimento aos Municípios	0				0,00	0
03 005	Ações de Geração e Cooperação	77.512				0,00	77.512
04	Afirmação da Cultura	2.151.511	0	0	0	0,00	2.151.511
04 001	Valorização do Património Histórico e Cultural	42.435				0,00	42.435
04 002	Promoção dos Produtos Culturais de Coimbra	30.720				0,00	30.720
04 003	Difusão do Livro e da Leitura	175.303				0,00	175.303
04 004	Espaços Culturais	937.943				0,00	937.943
04 005	Animação	17.402				0,00	17.402
04 006	Iniciativas Culturais Relevantes	201.958				0,00	201.958
04 007	Apoio ao Associativismo Cultural	745.750				0,00	745.750
05	Educação, Desporto e Tempos Livres	3.711.350	0	1.477.444	1.477.444	28,47	5.188.794
05 001	Igualdade de Oportunidades para a Educação	3.030.261				0,00	3.030.261
05 002	Educação Pré-Escolar	-1.154.838		1.188.804	1.188.804	3500,00	33.966
05 003	Ensino Básico e Secundário	930.222		288.640	288.640	23,68	1.218.862
05 004	Projectos Complementares de Natureza Educativa	173.750				0,00	173.750
05 005	Instalações e Equipamentos Desportivos	535.832				0,00	535.832
05 006	Fomento e Formação Desportivos	196.123				0,00	196.123
05 007	Tempos Livres, Juventude e Lazer					0,00	0
Total		30.346.176	0	5.544.473	5.544.473	15,45	35.890.648

5.3.2 Fundos Estruturais e de Outras Entidades

Em 2016 podemos resumir a situação dos subsídios e participações recebidas (correntes e de capital), projetos candidatados, aprovados e encerrados nos quadros seguintes:

Quadro n.º 5.09. : Subsídios e participações recebidas Fundos Estruturais e de Outras Entidades para financiamento das despesas correntes das GOP de 2016

		Unid: euro	
Descrição do projeto	Subsídio ou participação recebida	% do total participado	
 Financiamento pelos Fundos Estruturais			
PORTUGAL 2020			
Programa Operacional Inclusão Social e Emprego (POISE)			
Estágios Profissionais na Administração Local - PEPAL	29.355,06	1,54	
Sub-total Portugal 2020	29.355,06	1,54	
QREN			
Programa Operacional Regional do Centro - PORC			
Apoio Técnico aos moradores para auto reabilitação dos edifícios / Estrutura de Apoio Técnico ao Programa de Ação	5.966,32	0,31	
Programa Operacional Fatores de Competitividade - PO COMPETE			
Município acessível - ao encontro do cidadão	92.632,36	4,86	
Programa Operacional Assistência Técnica - POAT			
Elaboração do Plano Estratégico de Desenvolvimento Urbano (PEDU) do Município de Coimbra	25.000,00	1,31	
Sub-total QREN	123.598,68	6,49	
Outros Financiamentos Comunitários			
Programa de Redes de Cooperação Interregional - URBACT II			
Citylogo - Innovative place-brand management - Fase II	1.009,25	0,05	
Programa de Cooperação Transfronteiriça entre Espanha e Portugal (POCTEP)			
Projeto "0572 REDE CIDADES CENCYL"	32.187,70	1,69	
Programa Cooper. Territorial Europeia Espaço Sudoeste Europeu - INTERREG IVB			
Projeto TRANSCREATIVA	9.620,38	0,51	
Programa Intelligent Energy Europe (IEE2013)			
CERTus - Cost Efficient Options and Financing Mechanisms for Nearly Zero Energy Renovation o	16.195,50	0,85	
Sub-total Outros Fundos Comunitários	59.012,83	3,10	
1 - Total Financiamento Fundos Estruturais	211.966,57	11,13	
 Transferências Orçamento Estado			
DGESTE			
Pré-Escolar - Participação financiamento refeições	199.344,61	10,46	
Pré-Escolar - Participação prolongamento horário	363.643,44	19,09	
Pré-Escolar - Participação pessoal auxiliar	625.816,03	32,85	
CEB - Prog. Gener. Financ. Ref. Escolares	166.528,37	8,74	
IFAP, I.P. - Regime de Fruta Escolar	12.730,66	0,67	
DGAI - Eleições	39.270,53	2,06	
PROHABITA/IRHU - Participação ao Arrendamento	94.146,31	4,94	
IMT - Instituto da Mobilidade e dos Transportes	10.167,00	0,53	
IEFP - Medida/Programa Contrato Emprego-Inserção+	86.809,35	4,56	
Serviços e Fundos Autónomos			
Autoridade Nacional Protecção Civil: Diversas participações	5.918,25	0,31	
I.N.E.M.: Prémios de saída e reembolso com manutenção de ambulância	57.640,01	3,03	
Segurança Social			
I.S.S., I.P. - Crianças e Jovens em risco	30.923,40	1,62	
2 - Total Financiamento Orçamento Estado	1.692.937,96	88,87	
3 - Total Geral = 1 + 2	1.904.904,53	100,00	

Quadro n.º 5.10. : Subsídios e participações recebidas de Fundos Estruturais e de outras entidades para investimentos das GOP de 2016

		Unid.: euro	
Descrição da Fonte de Financiamento e do Projeto	Participação recebida	% no total	
Financiamento por Fundos Estruturais			
<u>PORTUGAL 2020</u>			
<u>Prioridade Investimento 6.5 Regeneração Urbana</u>			
Requalificação do Terreiro da Erva	398.050,02	10,94	
Total PORTUGAL 2020		398.050,02	10,94
<u>QREN</u>			
<u>Programa Operacional Regional do Centro (P.O.R.C.)</u>			
Eixo I - Competitividade, Inovação e Conhecimento			
<u>RE Economia Digital e Sociedade do Conhecimento</u>			
Tecnologias de Informação e Comunicação na Escola	5.048,46	0,14	
<u>RE - Promoção da Cultura Científica e Tecnológica e Difusão do Conhecimento</u>			
Da Baixa à Alta pelo Botânico	253.901,05	6,98	
Eixo II - Desenvolvimento das Cidades e dos Sistemas Urbanos			
<u>RE Parcerias para a Regeneração Urbana</u>			
"Cidade Univer(s)idade"			
Ala Central Ant Col. Artes	58.046,74	159	
Repav./rem. Couraça dos Apóstolos	9.292,89	0,26	
"Rede Urbana de Castelos e Muralhas Medievais do Mondego"			
Reabilitação da Torre d'Anto	15.068,21	0,41	
Reabilitação Muralha Couraça Lisboa	2.685,31	0,07	
Eixo III - Consolidação e Qualificação dos Espaços Sub-Regionais			
<u>RE Saúde</u>			
Construção e Equipamento da Extensão de Saúde de Ceira	26.417,25	0,73	
<u>RE Requalificação da Rede Escolar do 1º Ciclo do Ensino Básico e Pré-Escolar (Contratualização CIM-BM)</u>			
Centro Escolar da Solum Sul	99.919,86	2,75	
Escola Básica 1de Santa Cruz	9.460,68	0,26	
<u>RE Mobilidade Territorial Urbana</u>			
Simulador de Condução	424.957,50	11,68	
Requalificação da Av. Gouveia Monteiro	223.853,25	6,15	
Requalificação da Av. João das Regras	259.410,75	7,13	
Ligação Vale de Canas / Casal da Misarela - 1ª Fase	7.822,15	0,21	
Ligação Intermunicipal Miranda do Corvo / Coimbra - Estrada Vale de Açor	56.813,50	15,6	
<u>Programa Operacional Valorização do Território (POVT)</u>			
Eixo II - Sistemas Ambientais e de Prevenção, Gestão e Monitorização de Riscos			
Prevenção de Riscos Urbanos em Coimbra - VUCI	8.375,90	0,23	
Prevenção de Riscos Florestais em Coimbra - VFCl	5.503,75	0,15	
Coimbra Segura - Centro Municipal de Proteção Civil	32.825,50	0,90	
Eixo V - Infraestruturas e Equipamentos para a Valorização Territorial e o Desenvolvimento Urbano			
<u>RE Rede de Equipamentos Estruturantes do Sistema Urbano Nacional</u>			
Centro de Convenções e Espaço Cultural do Convento S. Francisco	1578.088,47	43,36	
Total QREN		3.077.491,22	84,56
1 - Total Financiamento por Fundos Estruturais		3.475.541,24	95,49
Financiamento pelo Orçamento do Estado			
<u>PRAUD</u>			
PRAUD Bairro Sousa Pinto	91570,54	2,52	
PRAUD 97	22.091,00	0,61	
<u>PROHABITA - IHRU</u>			
	13.341,48	0,37	
<u>Fundo de Proteção de Recursos Hídricos (FPRH)</u>			
Limpeza, regularização e desassoreamento do Rio dos Fornos a jusante do IC2 até à Foz	37.023,77	1,02	
2 - Total Financiamento pelo Orçamento de Estado		164.026,79	4,51
3 - Total Geral = 1+2		3.639.568,03	100,00

Quadro n.º 5.11. : Projetos candidatados a cofinanciamentos em 2016

					Unid.:euro
Descrição da Fonte de Financiamento e do Projeto	Data da Candidatura	Investimento Elegível Proposto	Compartic. Proposta	Tx de Comp. %	
 Financiamento por Fundos Estruturais					
Portugal 2020					
Programa Operacional da Sustentabilidade e Eficiência no Uso de Recursos					
Prioridade de Investimento 5(5ii) - Promoção de Investimentos para abordar riscos específicos					
Desassoreamento da Albufeira do Açude - Ponte de Coimbra e Estabilização da margem direita do Rio Mondego entre a Ponte Santa Clara e o Açude - Ponte de Coimbra	19.08.16	14.183.073,00	12.055.612,05	85%	
Aquisição de Viatura Tanque Tático Florestal (VTTF), para a CBS de Coimbra	03.08.16	180.000,00	153.000,00	85%	
Plano Estratégico de Desenvolvimento Urbano - PEDU					
Prioridade de Investimento 4.5 - Mobilidade Urbana					
Informação em Tempo Real (SMTUC)	16.11.16	388.480,00	330.208,00	85%	
Prioridade de Investimento 6.5 - Regeneração Urbana					
Requalificação do Terreiro da Erva	19.07.16	545.885,96	464.003,07	85%	
Requalificação da Praça do Arnado e Rua Simões de Castro	29.07.16	597.087,61	507.524,47	85%	
Pacto CIM-RC 2014-2020					
Prioridade de Investimento 2.3 - Modernização Administrativa					
Região de Coimbra 2.X (Promotor: CIM-RC)	31.10.16	230.687,47	191.010,61	85%	
Prioridade de Investimento 6.3 - Invest. na Conservação, Proteção e Desenv. do Património Cultural					
Igreja do Convento de S. Francisco	25.08.16	500.000,00	425.000,00	85%	
Coimbra Região de Cultura (Promotor: CIM-RC)	17.10.16	---	---	---	
Prioridade de Investimento 10.5 - Desenv. das Infraestruturas educativas e formativas					
Centro Escolar do Loreto	21.07.16	1022.949,32	869.506,92	85%	
Candidaturas em Parceria com Outros Promotores					
Prioridade de Investimento 6.3 - Investimento na Conservação, Proteção e Desenvolvimento do Património Cultural					
ARTÉRIA (entidade promotora "O Teatrão")	17.10.16	111.831,34	95.056,63	85%	
Total Portugal 2020		16.737.045,38	15.090.921,75		
Outros Programas Comunitários					
Programa de Redes de Cooperação Interregional					
URBACT III					
GEN-Y-CITY - Get into the swing of the City	29.02.16	49.490,00	42.066,50	85%	
Total Outros Programas Comunitários		49.490,00	42.066,50		
1 - Total Financiamento por Fundos Estruturais		98.980,00	84.133,00		
 Financiamento pelo Orçamento do Estado					
Fundo de Emergência Municipal (FEM)					
Fundo de Emergência Municipal - "danos provocados nas infraestruturas municipais na sequência de eventos meteorológicos excecionais"	01.06.16	1.929.248,87	1.157.549,32	60%	
2 - Total Financiamento pelo Orçamento de Estado		1.929.248,87	1.157.549,32		
3 = 1 + 2 - Total Geral		2.028.228,87	1.241.682,32		

Quadro n.º 5.12. : Reprogramações de Projetos cofinanciados candidatas em 2016

Descrição da Fonte de Financiamento e do Projeto	Data da Reprogram.
 <p data-bbox="300 472 683 499">Financiamento por Fundos Estruturais</p> <p data-bbox="300 533 360 560"><u>QREN</u></p> <p data-bbox="300 589 1002 616"><u>Programa Operacional Temático Valorização do Território (POVT)</u></p> <p data-bbox="300 651 1278 678">Eixo V - Infraestruturas e Equipamentos para a Valorização Territorial e o Desenvolvimento Urbano</p> <p data-bbox="341 701 1038 728"><u>RF: Rede de Equipamentos Estruturantes do Sistema Urbano Nacional</u></p> <p data-bbox="379 739 932 766">Centro de Convenções e Espaço Cultural do Convento S. Francisco</p>	10.06.2016

Quadro n.º 5.13. : Projetos cofinanciados aprovados em 2016

Unid.: euro

Descrição das Fontes de Financiamento e do Projeto	Data de Apro v.	Investimento Elegível	Comparticipação	Tx de Comp. %
 Financiamento por Fundos Estruturais				
Portugal 2020				
<u>Programa Operacional da Sustentabilidade e Eficiência no Uso de Recursos</u>				
Desassoreamento da Albufeira do Açude - Ponte de Coimbra e Estabilização da margem direita do Rio Mondego entre a Ponte Santa Clara e o Açude - Ponte de Coimbra	26.10.2016	14.026.527,32	11922.548,22	85%
<u>Centro 2020</u>				
PI 6.5 - Regeneração Urbana				
Requalificação da Praça do Arnado e Rua Simões de Castro	29.08.2016	573.268,30	487.278,06	85%
PI 6.5 - Regeneração Urbana				
Requalificação do Terreiro da Erva	16.08.2016	545.885,96	464.003,07	85%
<u>Pacto CIM-RC 2014-2020</u>				
PI 10.5 - Desenvolvimento das Infraestruturas educativas e formativas				
Centro Escolar do Loreto	13.12.2016	1.093.235,00	929.249,75	85%
PI 6.3 - Conservação, Proteção e Desenvolvimento do Património Cultural				
Rede de Oferta Turística em espaços naturais (Promotor: CIM-RC)				
Valorização dos corredores de Património Natural da Região de Coimbra	20.10.2016	-----	-----	-----
<u>Programa Operacional Inclusão Social e Emprego (POISE)</u>				
PI 8.ii - Integração sustentável dos jovens no mercado de trabalho - Objetivo Temático 8 - Eixo 2 - Iniciativa Emprego Jovem				
Programa de Estágios Profissionais na Administração Local - PEPAL	10.08.2016	219.555,24	201990,82	92%
1 - Total Portugal 2020		16.458.471,82	14.005.069,92	
Outros Fundos Estruturais, OE e Outras Situações				
<u>Programa Operacional de Cooperação Territorial Europeia - Urbact III</u>				
GEN-Y-CITY - Get into the swing of the City	04.05.2016	49.490,00	42.066,50	85%
2 - Total Outros Fundos Estruturais, OE e Outras Situações		49.490,00	42.066,50	
3 = 1 + 2 - Total Geral		16.507.961,82	14.047.136,42	

Quadro n.º 5.14. : Reprogramações de projetos cofinanciados aprovadas em 2016

Unid.: euro

Descrição da Fonte de Financiamento e do Projeto	Data da Aprovação da Reprog.	Investimento Elegível Final 31.12.16	Comparticipação Final 31.12.16	Tx de Comp. %
 Financiamento por Fundos Estruturais QREN Programa Operacional Temático Valorização do Território (POVT) Eixo V - Infraest. e Equip. para a Valorização Territorial e o Desenvolvimento Urbano <u>RF Equipamentos Estruturantes do Sistema Urbano Nacional</u> Centro de Convenções e Espaço Cultural do Convento S. Francisco (alteração financeira)	10.06.2016	1927.714,9	1349.399,93	70,00%

Quadro n.º 5.15. : Projetos Encerrados em 2016

Descrição da Fonte de Financiamento e do projeto	Data do Envio do Relatório Final	Data recebimento participação final
 Financiamento por Fundos Estruturais		
QREN		
<u>Programa Operacional Regional do Centro (Mais Centro)</u>		
<u>RE Economia Digital e Sociedade do Conhecimento</u>		
Tecnologias de Informação e Comunicação na Escola	01.07.16	26.07.16
<u>Eixo II - Valorização do Espaço Regional</u>		
<u>RE Saúde</u>		
Construção e Equipamento da Extensão de Saúde de Ceira	17.11.15	12.09.16
<u>Eixo III - Coesão Local e Urbana</u>		
<u>RE Reabilitação Urbana</u>		
Apoio Técnico aos moradores para auto-reabilitação dos edifícios/Estrutura de Apoio Técnico ao Programa de Ação	07.07.16	29.01.16
Repavimentação e remodelação de infra-estruturas na Courega dos Apóstolos	25.10.12	05.02.16
Repavimentação da Rua da Alegria, incluindo remodelação de infra-estruturas	27.03.12	2.10.16
Reabilitação do troço liberto da muralha na Courega de Lisboa e respectiva iluminação cénica	06.08.15	28.06.16
Reabilitação da Torre d'Anto para instalação da Casa Museu da Guitarra e do Fado de Coimbra	06.08.15	07.11.16
Reabilitação exterior da muralha entre a Torre de Almedina e a Torre d'Anto e respectiva iluminação cénica	03.11.15	07.12.16
<u>RE Mobilidade Territorial</u>		
Ligação Vale de Canas / Casal da Misarela - 1ª Fase	22.01.15	28.01.16
Simulador de Condução (SMTUC/CMC)	22.04.15	16.06.16
Acessibilidades ao Convento S. Francisco - Requalificação da Av. João das Regras	30.06.15	29.06.16
Requalificação da Av. Gouveia Monteiro	30.06.15	17.06.16
Ligação Intermunicipal Miranda do Corvo / Coimbra - Estrada Vale de Açor / Ceira - incluindo as Pontes do Cabouco e da Longra	30.12.15	29.12.16
<u>RE Requalificação da Rede Escolar do 1º Ciclo do Ensino Básico e Pré-Escolar</u>		
Centro Escolar da Solum Sul	15.12.14	26.07.16
Escola Básica 1de Santa Cruz	26.08.15	2.10.16
<u>Programa Operacional Fatores de Competitividade (PO COMPETE)</u>		
<u>RE: Sistema de Apoios à Modernização Administrativa (SAMA)</u>		
Município acessível - ao encontro do cidadão	15.01.16	28.01.16
<u>Programa Operacional Valorização do Território (POVT)</u>		
Eixo II- Sistemas Ambientais de Prevenção, Gestão e Monitorização de Riscos		
<u>RE: Prevenção e Gestão de Riscos</u>		
Prevenção de Riscos Urbanos em Coimbra - VUCI	06.05.14	04.03.16
Prevenção de Riscos Florestais em Coimbra - VFCl	06.05.14	04.03.16
Coimbra Segura - Centro Municipal de Protecção Civil	15.01.16	16.06.16
Eixo IV - Infraestruturas e Equipamentos para a Valorização Territorial e o Desenvolvimento Urbano		
<u>RE: Rede de Equipamentos Estruturantes do Sistema Urbano Nacional</u>		
Centro de Convenções e Espaço Cultural do Convento de S. Francisco	15.03.16	31.10.16
<u>Programa Operacional Assistência Técnica</u>		
Elaboração do Plano Estratégico de Desenvolvimento Urbano (PEDU) do Município de Coimbra	20.04.16	11.10.16
<hr/> Financiamento pelo Orçamento do Estado		
<u>Fundo de Proteção dos Recursos Hídricos</u>		
Limpeza, regularização e desassoreamento do Rio dos Fornos a jusante do IC2 até à Foz	03.11.16	03.11.16
<u>Direção Geral do Património Cultural - Programa PROMuseus 2010</u>		
Edição do II Volume do Catálogo da Coleção Telo de Morais	30.12.16	---
<u>Programa de Recuperação de Áreas Urbanas Degradadas</u>		
PRAUD Almedina	---	21.12.16
PRAUD 97	---	21.12.16



Apresentam-se, a seguir, os quadros da situação resumo a 31.12.2016 dos projetos cofinanciados pelos Fundos Estruturais e de outras entidades.

Quadro n.º 5.16. : QREN 2007-2013 (Quadro de Referência Estratégico Nacional) e Outros Proj. Comunitários – situação em 31.12.2016

Unid.: euro

Programa/Projeto	Data de aprovação/ contrato de financiam. ou adenda	Data de fim contratual (financeira) da operação (após adendas)	Valores Aprovados Elegíveis (última situação)			Valores Adjudicados Total	Valores Realizados Total	Valores Realizados Elegíveis (com os pedidos de pagamento)				Valores a Realizar		
			Investimento	Comparticipação	Taxa			Investimento Faturado	Tx. exec.	Compartic. Recebida	Tx Rec.	Investimento	Compartic. a Receber	
														Total 2008 a 2016
			1	2	3 = 2/1			4	4A	5	6 = 5/1	7	8 = 7 / 2	9=1-5 (ou valor específico)
QREN														
Programa Operacional Potencial Humano (POPH)														
Exo 3 - Tipologia 3.4														
Qualificação dos Profissionais da Administração Pública Local - candidatura 2008	17.07.08	24.11.09	98.144,09	77.612,35	79,08%	128.352,94	128.352,94	98.144,09	100%	77.612,35	100%	0,00	0,00	
Qualificação dos Profissionais da Administração Pública Local - candidatura 2012	18.07.12	17.12.13	39.806,63	31.479,08	79,08%	106.056,61	106.056,61	39.806,63	100%	31.479,08	100%	0,00	0,00	
Exo 5 - Tipologia 5.2.2														
Estágios Profissionais da Administração Pública Local - candidatura 2008	03.07.08	22.07.09	68.452,70	47.916,89	70%	70.231,21	70.231,21	68.452,70	100%	47.916,89	100%	0,00	0,00	
Estágios Profissionais na Administração Pública Local - candidatura 2009	29.09.09	08.11.10	71.893,44	50.325,41	70%	73.724,67	73.724,67	71.893,44	100%	50.325,41	100%	0,00	0,00	
Estágios Profissionais na Administração Pública Local - candidatura 2011	31.03.11	29.06.12	61.071,06	42.749,74	70%	61.071,06	61.071,06	61.071,06	100%	42.749,74	100%	0,00	0,00	
Exo 6 - Tipologia 6.1														
Formação para a Inclusão	19.06.08	22.10.09	41.941,45	30.051,05	72%	81.732,65	81.732,65	41.941,45	100%	30.051,42	100%	0,00	0,00	
Exo 6 - Tipologia 6.5														
Plano Sectorial de Promoção da Acessibilidade (Ações de Investigação, Sensibilização e Promoção de Boas Práticas) - candidatura 2008	29.07.08	10.09.10	142.792,70	102.310,97	72%	150.388,24	150.388,24	142.792,70	100%	102.310,97	100%	0,00	0,00	
Plano Local de Promoção da Acessibilidade/Programa Rampa - candidatura 2011	23.12.10 20.08.12 03.03.14	30.04.14	105.723,41	75.750,82	72%	111.557,36	111.557,36	105.723,41	100%	75.750,82	100%	0,00	0,00	
Exo 7 - Tipologia 7.2														
IGUALAR	03.04.13 31.03.14 08.08.14	30.06.14	43.000,00	30.100,00	70%	44.681,95	44.681,95	43.000,00	100%	30.100,00	100%	0,00	0,00	
TOTAL POPH			672.825,48	488.296,31	73%	827.796,69	827.796,69	672.825,48	100,00%	488.296,68	100,00%	0,00	0,00	
Programa Operacional Fatores de Competitividade (PO COMPETE)														
Área: Modernização Administrativa														
RE: Sistema de Apoios à Modernização Administrativa (SAMA)														
Município acessível - ao encontro do cidadão	02.05.14 25.02.15	30.09.15	516.107,25	438.691,36	85%	518.319,13	518.319,13	516.107,25	100%	438.691,36	100%	0,00	0,00	
TOTAL PO COMPETE			516.107,25	438.691,36	85%	518.319,13	518.319,13	516.107,25	100,00%	438.691,36	100,00%	0,00	0,00	
Programa Operacional de Assistência Técnica (POAT)														
Elaboração do Plano Estratégico de Desenvolvimento Urbano (PEDU) do Município de Coimbra	06.11.15	31.12.15	29.411,76	25.000,00	85%	36.900,00	36.900,00	29.411,76	100%	25.000,00	100%	0,00	0,00	
TOTAL POAT			29.411,76	25.000,00	85%	36.900,00	36.900,00	29.411,76	100,00%	25.000,00	100,00%	0,00	0,00	
Programa Operacional Valorização do Território (POVT)														
Exo 2 - Sistemas Ambientais e de Prevenção, Gestão e Monitorização de Riscos														
RE: Prevenção de Riscos Naturais e Tecnológicos - Ações Materiais														
Prevenção de Riscos Florestais em Coimbra (VFC) - POVT-12-0436-FCOES-000084	14.07.11	31.12.13	129.500,00	110.075,00	85%	159.285,00	159.285,00	129.500,00	100%	110.075,00	100%	0,00	0,00	
Prevenção de Riscos Urbanos em Coimbra (VUC) - POVT-12-0436-FCOES-000083	14.07.11	30.04.14	197.080,00	167.518,00	85%	242.408,40	242.408,40	197.080,00	100%	167.518,00	100%	0,00	0,00	
Coimbra Segura - Centro Municipal de Protecção Civil - POVT-12-0436-FCOES-000127	08.10.15	30.09.15	772.366,98	656.511,93	85%	773.979,61	773.979,61	772.366,98	100%	656.511,93	100%	0,00	0,00	
Exo 5 - Infraestruturas e Equipamentos para a Valorização Territorial e o Desenvolvimento Urbano														
RE: Rede de Equip'ts Estruturantes do Sistema Urbano Nacional														
Centro de Convenções e Espaço Cultural do Convento S. Francisco POVT-15-0439-FEDER-000087	21.09.11 06.02.12 9.04.12 29.07.18 20.04.12 02.06.13	31.12.15	23.348.068,84	16.343.648,18	70%	33.629.925,54	31.940.401,59	23.348.068,84	100%	16.343.648,15	100%	0,00	0,00	
RE: Ações Inovadoras para o Desenvolvimento Urbano														
Sistema de VídeoVigilância Parcial do Centro Histórico - POVT-15-0142-FEDER-000021	25.06.09 março 2011 20.02.12 21.05.13	30.04.13	93.269,82	65.288,88	70%	141.281,06	141.281,06	93.269,82	100%	65.288,88	100,00%	0,00	0,00	
TOTAL POVT - CMC			24.540.285,64	17.343.041,99	70,67%	34.946.879,61	33.257.355,66	24.540.285,64	100,00%	17.343.041,96	100,00%	0,00	0,00	

Quadro 5.16. (continuação)

Unid.: euro

Programa/Projeto	Data de aprovação/ contrato de financiament ou andenda	Data de fim contratual (financeira) da operação (após adendas)	Valores Aprobados Elegíveis (última situação)			Valores Adjudicados Total	Valores Realizados Total	Valores Realizados Elegíveis (com os pedidos de pagamento)				Valores a Realizar													
			Investimento	Comparticipaç ão	Taxa			Investimento Faturado	Tx. exec.	Compartic. Recebida	Tx Rec.	Investimento	Compartic. a Receber												
			Total 2008 a 2016	Total 2008 a 2016	3 = 2/1									Total 2008 a 2016	6 = 5/1	Total 2008 a 2016	8 = 7 / 2	9=1-5 (ou valor específico)	10=2-7 (ou valor específico)						
			1	2	3 = 2/1			4	4A	5	6 = 5/1	7	8 = 7 / 2	9=1-5 (ou valor específico)	10=2-7 (ou valor específico)										
AC, ÁGUAS DE COIMBRA, EM																									
Exo 2 : Sistemas Ambientais e de Prevenção, Gestão e Monitorização de Riscos (FC)																									
Infra-estruturas exteriores de abastecimento de água ao empreendimento Coimbra Inovação Parque													07.04.11		671.784,77	571.017,05	85%	1.110.083,49	1.099.935,81	671.784,77	100%	571.017,05	100%	0,00	0,00
Concepção, fornecimento, montagem e colocação em serviço do sistema de supervisão das redes de abastecimento de água e saneamento													07.04.11		677.812,88	576.140,95	85%	913.730,49	913.729,70	677.812,88	100%	576.140,95	100%	0,00	0,00
Execução de obras complementares nas redes de drenagem de águas residuais e de distribuição de água em várias freguesias do concelho de Coimbra													07.04.11		1.278.822,91	1.086.999,47	85%	2.054.994,29	2.054.748,36	1.278.822,91	100%	1.086.999,47	100%	0,00	0,00
Remodelação da rede de abastecimento de água em várias zonas do concelho de Coimbra - 3ª Fase													07.04.11		898.280,55	763.538,46	85%	1.448.900,03	1.312.929,95	898.280,55	100%	763.538,46	100%	0,00	0,00
Saneamento Básico da Freguesia de Almaguês - 3ª Fase - Portela do Gato, Cestias, Torre de Bera, Outeiro de Bera, Bera e Monte de Bera													07.04.11		1.189.191,75	1.010.812,98	85%	1.976.485,03	2.017.436,16	1.189.191,75	100%	1.010.812,98	100%	0,00	0,00
Rede de Drenagem de Águas Residuais e Remodelação da Rede de Abastecimento de Água nas Lagoas - 1ª Fase													07.04.11		287.881,39	244.699,18	85%	317.896,08	305.481,43	287.881,39	100%	244.699,18	100%	0,00	0,00
Remodelação da rede de abastecimento de água em várias zonas do concelho de Coimbra - 4ª Fase (Sistemas de Curmeada, Olivais e Olivais Torre)													07.04.11		701.449,48	596.232,05	85%	1.500.946,91	1.189.937,99	701.449,48	100%	596.232,05	100%	0,00	0,00
Remodelação da rede de abastecimento de água em várias zonas do concelho de Coimbra - 2ª fase													12.09.13		742.883,17	631.450,69	85%	1.178.398,61	1.133.079,77	742.883,17	100%	631.450,69	100%	0,00	0,00
Remodelação da Rede de Abastecimento de água em várias zonas do concelho de Coimbra - 5ª Fase (Sistema inferior) - Parte A													04.07.15		557.872,08	474.191,27	85%	741.665,16	677.216,66	553.531,10	99%	0,00	0%	4.340,98	474.191,27
Saneamento Básico na Freguesia de Almaguês - 5ª Fase - Flor da Rosa e Ribeira e Remodelação da Rede de Água no sistema de Vale de Cantaros													14.07.15		725.432,05	616.617,24	85%	840.074,90	684.804,96	566.398,04	78%	0,00	0%	159.034,01	616.617,24
Execução de prolongamento da rede de drenagem de águas residuais em várias ruas do concelho de Coimbra													14.07.15		225.198,25	191.418,51	85%	338.840,18	282.257,48	225.198,24	100%	0,00	0%	0,01	191.418,51
Remodelação da rede de abastecimento de água no Monte Formoso e Alto dos 5 Reis													31.08.15		311.564,53	264.829,94	85%	393.659,13	345.644,37	311.564,53	100%	0,00	0%	0,00	264.829,94
Remodelação da rede de abastecimento de água na parte alta de Santa Apolónia e em Eras													31.08.15		301.162,17	255.987,84	85%	395.832,26	351.701,02	300.594,40	100%	0,00	0%	567,77	255.987,84
Remodelação da rede de abastecimento de água em várias zonas do concelho de Coimbra - 5ª fase (sistema inferior) - Parte B													03.02.16		709.474,39	603.053,23	85%	801.826,30	758.294,79	683.640,00	96%	581.094,00	96%	25.834,39	21.959,23
Remodelação da rede de abastecimento de água em várias zonas do concelho de Coimbra - 6ª Fase (Sistemas Pinhal de Marrocos, Santa Clara, Alto dos Barreiros, Cernache, Cruz Mourouços)													22.03.16		567.239,25	482.153,36	85%	1.061.815,88	827.528,33	567.239,25	100%	0,00	0%	0,00	482.153,36
Remodelação da rede de abastecimento de água em várias zonas do concelho de Coimbra - 7ª Fase (Sistemas de Ingotte / Lordemão / Brasfermes, Alto dos 5 Reis, Adémia, Chão do Bispo)													22.03.16		650.340,06	552.789,05	85%	842.924,77	809.740,64	650.340,06	100%	0,00	0%	0,00	552.789,05
TOTAL POVT - AC, Águas de Coimbra				10.496.389,68	8.921.931,27	85%	15.918.073,51	14.764.467,42	10.306.612,52	98,19%	6.061.984,83	67,94%	189.777,16	2.859.946,44											
Programa Operacional da Região Centro (Mais Centro)																									
Exo 1 - Competitividade, Inovação e Conhecimento																									
RE: Economia Digital e Sociedade do Conhecimento																									
Tecnologias de Informação e Comunicação na Escola - CENTRO-07-1166-FEDER-007017													11.03.10 16.08.12 27.02.13 04.11.13	03.02.15	111.909,66	95.123,21	85%	232.509,38	232.509,38	111.909,66	100%	95.123,21	100%	0,00	0,00
RE - Promoção da Cultura Científica e Tecnológica e Difusão do Conhecimento																									
Da Baixa à Alta pelo Botânico - CENTRO-07-CC25-FEDER-004009													31.08.15	31.12.15	363.685,50	309.132,68	85%	346.956,32	332.323,40	314.428,55	86%	253.901,05	82%	49.256,95	55.231,63
Exo 3 - Coesão Local e Urbana																									
RE: Reabilitação Urbana																									
Cidade Univer(s)idade, Regenerar, Revitalizar o Centro Histórico de Coimbra - Plano de Ação, Projecto:																									
Repavimentação da Rua do Bairro Sousa Pinto e Arranjos Envolventes - Centro-02-0141-FEDER-004006													08.04.09 22.04.10 22.07.11 09.03.15	13.09.10	455.045,66	386.788,81	85%	504.464,34	500.597,35	455.045,66	100%	386.788,80	100%	0,00	0,00
Ala Central do Antigo Colégio das Artes - Pátio da Inquisição - Centro-09-0141-FEDER-005001													06.05.09 27.08.12 20.03.14 30.04.15	30.04.15	710.756,55	604.143,07	85%	789.203,73	756.423,60	710.756,55	100%	598.701,48	99%	0,00	5.441,59
Repavimentação da Rua da Alegria, incluindo remodelação de infraestruturas - Centro-02-0141-FEDER-005002													06.05.09 14.06.10 16.11.11 29.08.12	14.11.11	110.502,63	93.927,24	85%	148.781,06	137.908,12	110.502,63	100%	93.927,23	100%	0,00	0,01
Repavimentação da Rua Corpo de Deus/Largo Nº 5ª da Vitória - Centro-02-0141-FEDER-005007													07.08.09 12.05.11 03.07.12 29.08.12	16.04.12	159.799,03	135.829,18	85%	201.833,84	201.783,03	159.799,03	100%	135.829,18	100%	0,00	0,00
Repavimentação e remodelação de infraestruturas da Coureira dos Apóstolos - Centro-02-0141-FEDER-005066													16.02.11 23.11.11 03.08.12 11.12.15	14.06.12	185.857,68	157.979,03	85%	308.039,91	249.727,77	185.857,67	100%	157.979,03	100%	0,00	0,00
Aquisição e reabilitação de imóvel para instalação da estrutura de apoio técnico e equipa de apoio técnico aos moradores e adaptação evolutiva para berçário, infanário e creche - Centro-09-0141-FEDER-005067													27.11.09 16.08.12 24.07.13 06.02.15	30.04.15	776.153,24	659.730,25	85%	875.743,44	803.116,81	776.153,24	100%	626.697,12	95%	0,00	33.033,13
Ações associadas à animação da Parceria Local e à dinamização do Programa de Ação e sua divulgação - Centro-02-0141-FEDER-005065													24.11.09 15.11.11 31.07.12 16.08.12	31.12.12	5.372,12	4.566,30	85%	8.759,46	8.759,46	5.372,12	100%	4.566,30	100%	0,00	0,00
Apoio técnico aos moradores para auto-reabilitação dos edifícios/Estrutura de Apoio Técnico ao Programa de Ação - Centro-09-0141-FEDER-005064													16.12.09 15.11.11 08.11.12 18.02.14	31.07.14	413.570,18	351.535,42	85%	427.499,14	417.175,67	413.570,18	100%	351.535,42	100%	0,00	0,00

Quadro 5.16. (continuação)

Programa/Projeto	Data de aprovação/ contrato de financiament ou adenda	Data de fim contratual (financeira) da operação (após adendas)	Valores Aprovados Elegíveis (última situação)			Valores Adjudicados Total	Valores Realizados Total	Valores Realizados Elegíveis (com os pedidos de pagamento)				Valores a Realizar		
			Investimento	Comparticipaç ão	Taxa			Investimento Faturado	Tx. exec.	Compartic. Recebida	Tx Rec.	Investimento	Compartic. a Receber	
														Total 2008 a 2016
			1	2	3 = 2/1			4	4A	5	6 = 5/1	7	8 = 7 / 2	9=1-5 (ou valor específico)
Rede Urbana dos Castelos e Muralhas Medievais do Mondego - Programa Estratégico:	b)													
Reabilitação da Torre d'Anto para instalação da Casa Museu da Guitarra e do Fado de Coimbra - CENTRO-09-0140-FEDER-007027	16.12.10													
Reabilitação exterior da muralha entre a Torre de Almedina e a Torre d'Anto e respectiva iluminação cénica - Centro-09-0140-FEDER-007028	11.12.12 05.03.15	30.04.15	354.546,01	301.364,11	85%	436.071,66	354.718,57	354.546,01	100%	301.364,11	100%	0,00	0,00	
Reabilitação do troço libertado da muralha na Mouraça de Lisboa e respectiva iluminação cénica - Centro-09-0140-FEDER-007029	28.08.13	31.07.14	94.238,67	80.141,12	85%	101.588,56	94.337,05	94.238,67	100%	80.141,12	100%	0,00	0,00	
RE Requalificação da Rede Escolar do 1º Ciclo do Ensino Básico e Pré-Escolar	01.01.13 24.03.15	30.04.15	63.183,67	53.706,12	85%	73.672,37	63.291,15	63.183,67	100%	53.706,12	100%	0,00	0,00	
Escola Básica 1 de Santa Cruz - CENTRO-09-0644-FEDER-019023	19.02.14	24.04.15	430.232,59	365.697,69	85%	668.898,96	658.161,77	430.232,59	100%	365.697,69	100%	0,00	0,00	
RE Mobilidade Territorial - Urbana														
Acessibilidades ao Convento S. Francisco / Requalificação da Av. João das Regras - CENTRO 09-MT50-FEDER-018021	05.12.14	24.04.15	305.189,12	259.410,75	85%	361.043,34	361.043,34	305.189,12	100%	259.410,75	100%	0,00	0,00	
Requalificação da Av. Gouveia Monteiro - CENTRO 09-MT50-FEDER-018019	05.12.14	30.06.15	263.356,76	223.853,25	85%	263.356,76	263.356,76	263.356,76	100%	223.853,25	100%	0,00	0,00	
Simulador de Condução (CMC/SMTUC) - CENTRO 09-MT50-FEDER-018031	05.12.14	25.07.15	499.950,00	424.957,50	85%	614.938,50	614.938,50	499.950,00	100%	424.957,50	100%	0,00	0,00	
Exo 8 - Valorização do Espaço Regional														
RE Saúde						a)								
Construção e Equipamento da Extensão de Saúde de Ceira - CENTRO-08-1048-FEDER-004023	23.03.10 18.08.12 13.11.14	30.06.14	621.582,27	528.344,93	85%	1.215.205,63	1.164.717,80	621.582,27	100%	528.344,93	100%	0,00	0,00	
RE Prevenção e Gestão de Riscos Naturais Tecnológicos - Ações Materiais:														
Coimbra Segura - Plano Especial de Emergência para o Centro Urbano Antigo de Coimbra e Ações de Sensibilização - CENTRO-08-0437-FEDER-001017	12.08.09 16.08.12 28.08.13	11.02.14	119.748,29	101.785,44	85%	120.002,93	120.002,93	119.747,57	100%	94.781,23	93%	0,72	7.004,21	
Coimbra Segura - Plano Especial de Emergência para Cheias e Inundações - CENTRO-08-0437-FEDER-001018	12.08.09 16.08.12 28.08.13	31.09.13	61.385,00	52.177,25	85%	61.500,00	61.500,00	61.385,00	100%	49.568,39	95%	0,00	2.608,86	
CONTRATUALIZAÇÃO CIM-RC														
CÂMARA MUNICIPAL DE COIMBRA														
Exo 1 - Competitividade, Inovação e Conhecimento														
RE Sistema de Apoios à Modernização Administrativa														
M2M - Modernizar para o Município - CENTRO-07-0626-FEDER-009004	08.06.12 16.08.12 05.02.15 03.11.13	30.10.14	125.872,94	106.992,00	85%	126.191,90	126.191,90	125.872,94	100%	106.992,00	100%	0,00	0,00	
Exo 3 - Coesão Local e Urbana														
RE Requalificação da Rede Escolar do 1º Ciclo do Ensino Básico e Pré-Escolar														
Centro Escolar de Montes Claros - CENTRO-09-0644-FEDER-007008	23.07.10 09.03.12 16.08.12	30.06.12	984.729,10	837.019,74	85%	1.059.493,35	1.022.286,36	984.729,10	100%	837.019,74	100%	0,00	0,00	
Centro Escolar Quinta das Flores - CENTRO-09-0644-FEDER-007009	23.07.10 02.03.12 16.08.12	27.07.12	993.244,86	844.258,13	85%	1.080.595,78	1.014.100,44	993.244,86	100%	844.258,13	100%	0,00	0,00	
Centro Escolar da Solim Sul - CENTRO-09-0644-FEDER-007007	23.07.10 09.03.12 16.08.12	03.04.13	2.326.060,19	1.977.151,17	85%	2.665.726,06	2.663.724,68	2.326.060,19	100%	1.977.151,17	100%	0,00	0,00	
Escola EB1 de Cosehas - CENTRO-09-0644-FEDER-012002	24.03.11 06.01.12 16.08.12	04.08.11	510.812,12	434.190,29	85%	581.746,96	578.382,76	510.812,12	100%	434.190,29	100%	0,00	0,00	
Escola EB1 do Tovim - CENTRO-09-0644-FEDER-016002	22.01.10	31.07.12	456.372,60	387.916,71	85%	466.301,67	466.301,67	456.372,60	100%	387.916,71	100%	0,00	0,00	
RE Equipamentos para a Coesão Local														
Reabilitação da Casa do Arco para instalação da Casa da Escrita - CENTRO-09-0656-FEDER-011001	20.07.10 10.03.11 20.01.12 27.11.14	20.06.11	1.351.062,21	1.148.402,88	85%	1.873.812,47	1.811.023,06	1.351.062,21	100%	1.148.402,88	100%	0,00	0,00	
RE Mobilidade Territorial														
Ligação Intermunicipal Miranda do Corvo / Coimbra - Estrada Vale de Açor / Ceira, incluindo as Pontes do Cabouco e da Longra - CENTRO-09-0650-FEDER-014003	09.06.10 08.11.12 27.10.15 21.07.16 29.09.15	30.10.15	1.035.363,04	880.058,58	85%	1.047.378,13	1.047.378,13	1.030.079,74	99%	880.058,58	100%	0,00	0,00	
Via Estruturante Sta. Clara / S. Martinho do Bispo - Ligação Quinta do Lagar / Centro de Saúde de Sta. Clara - CENTRO-09-0650-FEDER-023030	04.04.11 16.08.12 21.01.14	19.11.10	751.246,76	638.559,75	85%	757.062,45	757.062,45	751.246,76	100%	638.559,75	100%	0,00	0,00	
Ligação Vale de Canas / Casal da Msarela - 1ª Fase - CENTRO-09-0650-FEDER-023029	04.04.11 16.08.12 28.11.13	30.09.13	191.740,04	162.979,03	85%	218.812,51	218.812,51	191.740,04	100%	162.978,91	100%	0,00	0,00	
Exo 2 - Valorização do Espaço Regional														
RE Ações de Valorização e Qualificação Ambiental														
Qualificação Ambiental dos Fornos - Coimbra (Construção da passagem hidráulica sob a ex EN1 - Rio dos Fornos e Drenagem pluvial da Rua dos Alcoredores - CENTRO-08-QA31-FEDER-024001	16.01.13	26.06.13	605.514,74	514.687,53	85%	598.213,16	598.213,16	605.514,74	100%	514.687,53	100%	0,00	0,00	
Total (CMC) - CONTRATUALIZAÇÃO CIM-RC			9.332.018,60	7.932.215,81	85,00%	10.475.334,44	10.303.477,12	9.326.735,30	99,94%	7.932.215,69	100,00%	0,00	0,00	
Total (CMC) - Mais Centro			15.438.084,23	13.122.411,15	85,00%	18.235.407,77	17.699.869,58	15.383.547,25	99,65%	13.019.096,60	99,21%	49.257,67	103.319,42	
Coimbra Inovação Parque - Parque de Inovação em Ciência, Tecnologia, Saúde, EM, SA														
Parque - Fase 1 - sub Fase B	09.02.10		4.329.387,94	3.679.979,75	85%	4.329.387,94	4.329.387,94	4.329.387,94	100%	3.679.979,75	100%	0,00	0,00	
Parque - Fase 1	09.02.10		6.201.606,34	5.271.365,39	85%	6.201.606,34	6.201.606,34	6.201.606,34	100%	5.013.605,45	95%	0,00	257.759,94	
Sub Total - Coimbra Inovação Parque)			10.530.994,28	8.951.345,14	85,00%	10.530.994,28	10.530.994,28	10.530.994,28	100,00%	8.693.585,20	97,12%	0,00	257.759,94	
TOTAL MAIS CENTRO			25.969.078,51	22.073.756,29	85,00%	28.766.402,05	28.230.863,86	25.914.541,53	99,79%	21.712.681,80	98,36%	49.257,67	361.079,36	
TOTAL QREN			62.224.098,32	49.290.717,22	79,21%	81.014.370,99	77.635.702,76	61.979.784,18	99,61%	46.069.696,63	93,47%	239.034,83	3.221.025,79	

a) Adjudicação da empreitada total - "Construção da Extensão de Saúde e Sede da Junta de Freguesia de Ceira"

b) Candidatura aprovada na globalidade com os seguintes valores: Investimento total 999.924,63 euros; participação FEDER (60%) 599.954,78 euros;

Quadro n.º 5.17. : Outras Participações Comunitárias e Outras Entidades – situação em 31.12.2016

Unid.: euro

Programa/Projeto	Data de aprovação/ contrato de financiamento ou adenda	Data de fim contratual (financeira) ou de operação (épou adendas)	Valores Aprobados Elegíveis (última situação)			Realizados Elegíveis (com os pedidos de pagamento)			Valores a Realizar			
			Investimento Total 2008 a 2016	Comparticipação Total 2008 a 2016	Taxa	Investimento Total 2008 a 2016	Tx. exec.	Comparticipação Recobida Total 2008 a 2016	Tx Rec.	Investimento 9=1-5 (ou valor específico)	Comparticipação a Receber 10=2-7 (ou valor específico)	
												1
			4A	4	4A	5	6 = 5/1	7	8 = 7 / 2	9=1-5 (ou valor específico)	10=2-7 (ou valor específico)	
Outros Programas Comunitários												
Programa CIVITAS Plus												
Projeto MODERN (Mobility, Development and Energy use Reduction) - Parceria com as cidades de Brescia (Itália), Vitoria (Espanha) e Craiova (Roménia). Líder da parceria: Craiova. Coordenador Local do projeto: SMTUC	15.10.08	25.02.13	60.800,00	53.213,79	88%	71.204,06	60.800,00	100%	53.213,79	100,00%	0,00	0,00
Conselho de Europa												
SPARDA - Shaping perceptions and attitudes to realise the diversity advantages	10.12.10	05.04.12	22.450,34	15.189,00	68%	23.821,58	22.450,35	100%	15.189,15	100,00%	0,00	0,00
Programa Cultura 2007-2013												
A Água como Património - Parceria com as cidades de Corcachio (Itália), Ferrara (Itália), La caedre D'Azur (França), Bucarest (Roménia). Coordenador Local do projeto: DRU	02.03.11	30.06.13	30.825,42	21.578,55	70%	30.825,42	30.825,42	100%	21.578,55	100,00%	0,00	0,00
Programa de Cooperação Transfronteiriça entre a Espanha e Portugal (POCTEP)												
Rede de Cidades Sustentáveis CENCYL - Parceria com as cidades da Figueira da Foz, Valledólig, Miranda de Ebro, Salamanca, Cidade Rodrigo, Burgos, Aviero, Vieu e Guarda (líder de parceria), 0572-REDE CIDADES_CENCYL_3_P	09.03.11	30.06.14	47.600,00	35.700,00	75%	44.829,38	44.829,38	94%	33.622,03	94,18%	2.770,62	2.077,97
Programa de Redes de Cooperação Interregional - URBACT II												
Citylogo - Innovative place-brand management - Parceria com as cidades de Utrecht (Holanda) e o líder da parceria, Génova (Itália), Coimbra (Portugal), Saragoça (Espanha) e Krakow (Polónia).	24.04.12	30.01.13	7.817,08	6.253,66	80%	7.817,08	7.817,08	100%	6.253,66	100,00%	0,00	0,00
Smart Cities - Modelos de Governança para a Inovação - Parceria de Coimbra (líder de parceria) com as seguintes cidades: Gdynia, Gualdo Tadino, Mzil, Santurzi	24.04.12	30.01.13	16.810,76	13.448,60	80%	16.810,76	16.810,76	100%	13.448,60	100,00%	0,00	0,00
Citylogo - Innovative place-brand management - Fase II - Parceria com as cidades de Utrecht e o líder da parceria, Génova , Coimbra, Saragoça, Varsóvia, Oslo, Aahrus, Vínus, Dundee e Alba Iulia, 5535-TNCALL3 - Fase II	12.02.13	30.07.15	38.614,07	30.783,34	80%	38.614,07	38.614,07	100%	30.783,34	100,00%	0,00	0,00
Programa de Cooperação Territorial Europeia Espaço Sudoeste Europeu - INTERREG IVB												
TRANSCREATIVA (Clusterização, Inovação Tecnológica Y desarrollo de competencias en el sector de las Industrias Creativas y Culturales (Espanha, França, Portugal). Líder da parceria Universidade do País Basco) - SOE3PI/E529	06.09.12	30.06.15	17.827,17	13.370,37	75%	17.827,17	17.827,17	100%	13.370,38	100,00%	0,00	0,00
Programa Intelligent Energy Europe (IEE2013)												
CERTUS - Cost Efficient Options and Financing Mechanisms for nearly Zero Energy Renovation of existing Buildings Stock (Espanha, Itália, Portugal, Dinamarca, Bélgica, Holanda). Líder da parceria Agência de investigação em energia italiana ENEA, IEE/13/036/S2/675068	25.02.14	28.02.17	71.981,00	53.985,75	75%	26.477,72	26.477,72	0%	32.391,00	60,00%	71.981,00	21.594,75
Total - Outros Programas Comunitários			314.725,84	243.523,06	77%	278.227,24	266.451,95	84,66%	219.850,50	90,28%	74.751,82	23.672,72

Quadro n.º 5.18. : Participações do Estado e Outras Participações– situação em 31.12.2016

Unid. euro

Programa/Projeto	Data de Aprov. do Financ.	Munis./ D.G./ Instituto	Valores Aprobados Finais **		Valores Adjudicados Total	Valores Realizados Total	Valores Realizados Elegíveis e/ pedidos de pagamento				Valores a Realizar	
			Investimento Elegível	Compartic.			Taxa	Investimento Faturado	Tx. exec.	Compartic. Recebida	Tx Rec.	Investimento
			1	2	3 = 2/1	4	5	6 = 5/1	7	8 = 7/2	9 = 1-5	10 = 2-7
PRAUD												
PRAUD II/1987	17.12.97	MCALHDR C.C.D.R.C.	2.215.810,00	364.746,00	16%	2.447.282,49	2.039.265,62	91%	320.612,97	89%	---	0,00
PRAUD/2002 - Almedina	06.11.02	DGOTDU	5.167.026,00	974.345,00	19%	4.895.000,36	4.562.721,29	86%	726.321,54	75%	---	0,00
PRAUD/2002 - Bairro Sousa Pinto	06.11.02		1.795.868,56	320.770,00	18%	1.525.776,37	1.275.220,31	55%	101.738,00	32%	---	7.464,64
Acordo de Colaboração com o Ministério da Educação e a DREC												
Construção do Conservatório de Música de Coimbra	07.04.03	D.R.E.C. Min. da Educação	795.892,23	397.946,12	50%	795.892,23	484.884,59	61%	0,00	0%	0,00	397.946,12
Acordo de Colaboração com o Ministério da Saúde												
Infra-Estruturas de Acesso ao novo Hospital Pediátrico	11.10.04	Min. Saúde/ ARSC, IP	1.633.631,61	450.000,00	---	1.633.631,61	1.633.631,61	100%	---	---	0,00	450.000,00
Contrato-Programa - Administração Regional de Saúde do Centro, IP												
Construção e Equipamento da Extensão de Saúde de Ceira	27.03.09	Min. Saúde/ ARSC, IP	621.582,27	120.000,00	---	1.218.134,53	1.177.212,08	100%	64.536,18	54%	0,00	55.463,82
Despacho Normativo nº 29-B/2001, de 6 de Julho												
Protocolo entre a CMC e a Junta de Freguesia de Ceira	09.02.10	MAOT - CCDRC	548.216,04	36.786,36	---	548.216,04	---	100%	32.421,88	88%	0,00	4.384,48
Fundo de Proteção dos Recursos Hídricos												
Limpeza, regularização e desassoreamento do Rio dos Fornos a jusante do C2 até à Foz	11.03.15	APA - FPRH	37.023,77	37.023,77	100%	37.086,75	37.086,75	100%	37.023,77	100%	0,00	0,00
Direção Geral do Património Cultural - ProMuseus 2010												
Edição do I Volume do Catálogo da Coleção Telo de Moraes	13.04.11	DGPC	28.680,45	7.286,66	25%	36.221,60	36.221,60	100%	5.100,66	70%	0,00	2.186,00
Outros Apoios Financeiros												
Fundação Calouste Gulbenkian												
Biblioteca Multicultural	18.06.12	FCG	12.599,19	6.000,00	47,76%	12.599,19	12.599,19	100%	6.000,00	100%	0,00	0,00
Fundação Mapfre												
O mundo em várias escalas: mapas do séc. XVIII da coleção de cartografia da Câmara Municipal de Coimbra	24.10.12	Fund. Mapfre	28.114,33	15.000,00	53%	6.560,82	6.560,82	0%	6.000,00	40%	28.114,33	9.000,00
Totais			12.884.386,79	2.729.903,81	21%	13.160.461,89	11.265.403,86	84%	1.299.745,00	48%	28.114,33	926.425,06

** Valores aprovados através de contrato de financiamento, bem como os valores aprovados após eventuais reprogramações. De salientar, que após a conclusão da obra estes valores deverão refletir o investimento elegível efetivamente executado e a participação efetivamente recebida.

a) Valor faturado referente a empreitada geral, ou seja da "Construção da Sede de Junta de Freguesia e Extensão de Saúde de Ceira"

Quadro n.º 5.19. : Parcerias com outros Promotores – Apoios da Câmara Municipal – situação em 31.12.2016

Unid.: euro

Projeto	Promotor	Gestor	Data Homolog. Protocolo / Parceria	Comparticipação total da CMC no projeto	Comparticipação transferida e a transferir para os promotores					
					2012	2013	2014	2015	2016	Total Transferido
QREN - P. O. R. Centro Coimbra. Inovar o Tradicional no Centro Histórico - INOV.C	Instituto Politécnico de Coimbra	Instituto Politécnico de Coimbra	13.07.12	10.000,00	0,00	10.000,00	0,00	0,00	7.000,00	3.000,00
QREN - P. O. R. Centro StartUP Quiosques - Irradiar Criatividade	Universidade Coimbra / Divisão Inovação Transferências do Saber (DITS)	UC / DITS	15.11.12	10.000,00	0,00	10.000,00	0,00	0,00	7.000,00	3.000,00
QREN - P. O. R. Centro XI Conferência Internacional de Incubação de Empresas de Base Científica	Instituto Pedro Nunes	Instituto Pedro Nunes	15.02.13	7.064,00	0,00	0,00	7.064,00	0,00	4.944,80	2.119,20
Sub-Total (valores restituídos ao Município devido à redução da contrapartida Nacional)									18.944,80	
QREN - P. O. R. Centro Plano de Ação e Jovens e Empreendedorismo e Gestão de Negócios	Instituto Politécnico de Coimbra	Instituto Politécnico de Coimbra	15.02.13	7.000,00	0,00	0,00	7.000,00	0,00	0,00	7.000,00
QREN - P. O. R. Centro Sistema de Apoio a Área de Acolhimento Empresarial e Logística Operação Material de Promoção do Empreendedorismo	Comunidade Intermunicipal da Região de Coimbra	CIM-RC	14.03.12	3.818,76	0,00	0,00	0,00	0,00	0,00	0,00
QREN - P. O. R. Centro Ciclovia do Mondego	Comunidade Intermunicipal da Região de Coimbra	CIM-RC	17.04.12 20.03.13	53.491,91	0,00	0,00	0,00	0,00	53.491,91	53.491,91
Programa Escolhas (6.ª geração) Projeto Trampolim	Câmara Municipal de Coimbra	Centro de Apoio Social de Pais e Amigos da Escola n.º 10 (CASPAE)	18.02.16	43.560,28	0,00	0,00	0,00	0,00	12.646,76	8.431,18
Totais				134.934,95	0,00	20.000,00	14.064,00	0,00	66.138,67	77.042,29

Quadro n.º 5.20. : Execução de Empréstimos complementares a Programas de Financiamento – situação em 31.12.2016

Unid.: euro

Programa/Projeto	Data de Aprov. do Financ.	Minist. / D.G./ Instituto	Valores Aprovados Finais			Valores Adjudicados Total	Valores Realizados Total	Valores Realizados Elegíveis c/ pedidos de pagamento				Valores a Realizar	
			Investimento Elegível	Compartic.	Taxa			Investimento Faturado	Tx. exec.	Compartic. Recebida	Tx Rec.	Investimento	Compartic.
			1	2	3 = 2/1	4	4A	5	6 = 5/1	7	8 = 7 / 2	9 = 1-5	10 = 2-7
Instituto de Habitação e Reabilitação Urbana													
Contrato de financiamento sob a forma de abertura de crédito - Reabilitar Coimbra XXI	10.04.15	IHRU	5.849.328,00	2.907.165,00	50%	1.115.973,10	659.516,05	563.941,28	10%	437.062,60	15%	5.285.386,72	2.470.102,40
Totais			5.849.328,00	2.907.165,00	50%	1.115.973,10	659.516,05	563.941,28	10%	437.062,60	15%	5.285.386,72	2.470.102,40

Quadro n.º 5.21. : Pacto CIM-RC (2014-2020) - Aprovação inicial 31.08.2015 / 1ª Adenda 06.04.2016 / 2ª Adenda 14.06.2016 – situação a 31.12.2016

Designação da Ação	Codigo da Operação	CIMC/ Pacto CIM-RC (inicial e adendas)		Valores Propostos Elegíveis na candidatura		Candidatura e Termo de Aceleração				Valores Adjud. Total	Valores Reais Investimento Faturado Total 2014 a 2020	Pagamentos Submetidos		Comparticipação Recobrada		Valores a Realizar				
		Inv. Total CIMC	Inv. Elogivel	Fundos	Valec. faturat. do Fundo M. Coimbra	Investimento Total 2014 a 2020	Compart.	Taxa	Data subm.			Data Aprov.	Termo de Aceleração	Data s. início da operação	Data fim da operação	Tx. Exec.	Tx. Rec.	Total 2014 a 2020	Investimento	Compartic. a Realizar
<p>2.3 - Modernização Administrativa (O reforço das aplicações de TIC para a administração em linha...)</p>																				
Região de Coimbra 2.X. (Promotor: CIMRC) c)		230.687,47	224.718,37	191.010,61	191.010,61	191.010,61	85%	31.10.2016					0%	0%	224.718,37	191.010,61				
Sub-Total PI 2.3		230.687,47	224.718,37	191.010,61	191.010,61	191.010,61	85%						0%	0%	224.718,37	191.010,61				
<p>5.1 - A concessão de apoio ao investimento para a adaptação às alterações climáticas..</p>																				
Plano intermunicipal de adaptação às alterações climáticas (Promotor: CIMRC)		0,00	0,00	85.000,00	0,00	0,00	0,00	2016							0,00	0,00				
Sub-Total PI 5.1		0,00	0,00	85.000,00	0,00	0,00	0,00								0,00	0,00				
<p>6.3 - Investimento na Conservação, Proteção, Promoção e Desenvolvimento do Património Cultural</p>																				
Igreja do Convento de São Francisco	CENTRO-07-2114-FEDER-000005	1.901.706,00	500.000,00	425.000,00	425.000,00	425.000,00	85%	25.08.16			27.08.15	30.08.17			0,00	0,00	1.805.779,74	500.000,00		
Coimbra Região de Cultura (Promotor: CIM-RC) d)								17.10.16										0,00	0,00	
Rede de oferta turística em espaços naturais (Promotor: CIMRC)																				
Valorização dos corredores de Património Natural da Região de Coimbra	CENTRO-07-2114-FEDER-000007	18.900,00	0,00	0,00	0,00	0,00		30.08.16	20.10.16	14.11.16	15.11.16	15.11.18					0,00	0,00	0,00	
Sub-Total PI 6.3		1.920.606,00	500.000,00	425.000,00	425.000,00	425.000,00	85%										1.805.779,74	500.000,00	425.000,00	
<p>10.5 - Desenvolvimento das Infraestruturas educativas e formativas</p>																				
Centro Escolar do Loreto	CENTRO-08-5675-FEDER-000024	1.488.401,36	1.093.235,00	929.249,75	929.249,75	929.249,75	85%	21.07.16	30.11.16	13.12.16	jul+15	ago+16					1.419.157,36	1.363.774,43	0,00	
Sub-Total PI 10.5		1.488.401,36	1.093.235,00	929.249,75	929.249,75	929.249,75	85%										1.419.157,36	1.363.774,43	0,00	
TOTAL		3.639.694,83	1.817.953,37	1.630.260,36	1.630.260,36	1.630.260,36	85%										3.386.157,24	3.169.544,17	0,00	

a) Nas operações a candidatar pelo beneficiário CIMRC (ou outro beneficiário), esta decorer o processo de decisão pela CIMRC para distribuição do Inv. Elogivel e Fundo a cada município.
 b) Inv. Elogivel ainda não determinado. Aguarda a aprovação da candidatura.
 c) Aguarda elementos da candidatura, da CIMRC.

Quadro n.º 5.22. : – Outras Candidaturas ao Centro 2020 (2014-2020) - candidaturas da CMC e em Parceria com Outros Promotores - situação em 31.12.2016

Unid. euro

Designação da Ação	Promotor	Código da Operação	Valores Aprovados Elegíveis na candidatura / ou previsto na candidatura		Candidatura e termo de associação				Valores Realiz. Total	Pedidos de Pagamento Submetidos		Comparticipação Recebida		Valores a Realizar		
			Investimento Total 2014 a 2020	Taxa Total 2014 a 2020	Data subm.	Data Aprov.	Data ass. Termo de Aceit.	Data início da operação		Data fim da operação	Invest. Faturado Total 2014 a 2020	Tx. Exec.	Total 2014 a 2020	Tx Rec.	Investimento	Compartil. a Receber
ARTÉRIA	"O Teatrão" a)	CENTRO-07-214- FEDER-000022	111.831,34 b)	85%	17.10.16	---	---	---	0,00	0,00	0%	0,00	0%	111.831,34	95.056,63	
Sub-Total PI 6.3			111.831,34	85%				0,00	0,00	0,00	0%	0,00	0%	111.831,34	95.056,63	
Total			111.831,34	85%				0,00	0,00	0,00	0,00%	0,00	0,00%	111.831,34	95.056,63	

Ações Submetidas em Parceria com Outros Promotores

6.3 - Investimento na Conservação, Proteção, Promoção e Desenvolvimento do Património Cultural

a) Parceria com a CMC - Protocolo de Parceria de 17.10.2016.

b) Valores apenas respeitantes à CMC.

Quadro n.º 5.23. : – PEDU Coimbra (2014-2018) - 1ª Fase (execução até 31.12.2018) - situação em 31.12.2016

Designação da Ação	Código da Operação	Código de PPI	CMC / Contrato PEDU Coimbra		Valores Aprobados Elegíveis na candidatura			Candidatura e termo de asseção				Valores Adjud. Total	Valores Realiz. Total	Pedidos de Pagamento Submetidos		Comparação Recebida		Valores a Realizar				
			Inv. Total CMC	Inv. Elegível	FEDER	Invest. Total 2014 a 2020	Comp. part. Total 2014 a 2020	Taxa 3=2/1	Data Sub. Cont. ou Previsão	Data Aprova.	Data as. Term. de Acet. operação			Data iní. da operação	Data fim da operação	Total 2014 a 2020	Faturado Total 2014 a 2020	Tx. Eo.c.	Total 2014 a 2020	Tx Rec.	Investimento	Compartic. a Receber
Ações Submetidas / Ações Aprobadas																						
4.5 - Mobilidade urbana																						
Infermação em Tempo Real	CENRO-09-106-FEDER-00009	012.2016/0102 PPI/SMT/UC	477.830,40	388.440,37	330.174,31	388.480,00	330.206,00	85%	16.11.16	17.01.17	15.03.16	30.08.17	101.844,00	101.844,00	0,00	0,00	0%	0,00	0%	388.480,00	330.208,00	
Sub-Total PI 4.5			477.830,40	388.440,37	330.174,31	388.480,00	330.206,00	85%					101.844,00	101.844,00	0,00	0,00	0%	0,00	0%	388.480,00	330.208,00	
6.5 - Regeneração urbana																						
Requalificação do Terreiro da Eiva	CENRO-09-239-FEDER-00010	01004201/153	545.985,96	605.567,08	514.732,02	545.985,96	484.003,07	85%	19.07.16	16.08.16	25.08.16	18.01.16	30.06.17	519.891,39	511.180,65	468.294,14	86%	398.050,02	86%	77.591,82	65.953,05	
Requalificação da Praça do Arneiro e Rua Simões de Castro	CENRO-09-239-FEDER-00011	05004201/6511	597.087,61	601.296,37	511.101,91	573.288,30	487.278,06	85%	29.07.16	29.08.16	09.09.16	01.10.16	31.12.17	470.497,25	0,00	0,00	0%	0,00	0%	573.288,30	487.278,06	
Sub-Total PI 6.5			1.142.973,57	1.206.863,45	1.025.833,93	1.119.154,26	951.281,13	85%					980.388,64	511.180,65	468.294,14	42%	398.050,02	42%	650.860,12	553.231,11		
TOTAL			1.620.803,97	1.595.303,82	1.356.008,24	1.507.634,26	1.281.489,13	85%					1.092.232,64	613.024,65	468.294,14	31,06%	398.050,02	31,06%	1.039.340,12	883.439,11		

Quadro n.º 5.24. : POISE (2014-2020) – situação a 31.12.2016

Unid.: euro

Designação da Ação	Código da Operação	Código do PPI	Valores Aprovados Elegíveis na candidatura			Candidatura e termo de aceitação				Valores Adjud. Total	Valores Realiz. Total	Pedidos de Pagamento Submetidos		Comparticipação Recebida		Valores a Realizar		
			Investimento Total 2014 a 2020	Compart. Total 2014 a 2020	Taxa	Data subm.	Data Aprov.	Data as. Term. de Aceit.	Data início da operação			Data fim da operação	Invest. Faturado Total 2014 a 2020	Tx. Exec. Total 2014 a 2020	Total 2014 a 2020	Tx Rec.	Investimento	Compartic. a Receber
Ações Aprovadas																		
8.ii - Integração sustentável dos jovens no mercado de trabalho ...																		
Programa de Estágios Profissionais na Administração Local - PEPAL			219.554,66	201.990,82	92%	23.12.2015	10.08.2016	12.09.16	01.12.2015	31.05.2017	b)	0,00	0,00	0%	29.355,06	15%	219.554,66	172.635,76
			219.554,66	201.990,82	92%						b)	0,00	0,00	0%	29.355,06	15%	219.554,66	172.635,76
Sub-Total PI 8ii			219.554,66	201.990,82	92%						0,00	0,00	0,00%	29.355,06	14,53%	219.554,66	172.635,76	
TOTAL			219.554,66	201.990,82	92%						0,00	0,00	0,00%	29.355,06	14,53%	219.554,66	172.635,76	

a) A participação recebida corresponde aos adiantamentos (15% da participação) dos anos 2015 e 2016, recebida em 19.12.2016.

b) Despesa realizada mas pedidos pagamento pendentes do Balcão 2020 (Portugal 2020).

Quadro n.º 5.25. : POSEUR (2014-2020) - situação a 31.12.2016

Unid. euro

Designação da Ação	Código da Operação	Código do PPI	Valores Propostos Elegíveis na candidatura			Candidatura e termo de aceitação				Valores Adjud. Total	Valores Realiz. Total	Pedidos de Pagamento Submetidos		Participação Recebida		Valores a Realizar		
			Investimento Total 2014 a 2020	Compart. Total 2014 a 2020	Taxa	Data subm.	Data ass. Termo de Aceit.	Data Aprov. da operação	Data fim da operação			Invest. Faturado 2014 a 2020	Tx. Esc. Total 2014 a 2020	Tx. Rec. Total 2014 a 2020	Investimento	Compartic.a Receber		
																	1	2
Ações Submetidas / Ações Aprovadas																		
5(6i) - Promoção de investimentos para abordar riscos específicos...																		
Aquisição de Viatura Tanque Tático Florestal para combate a incêndios florestais, para a CBS de Coimbra	POSEUR-02-810-FC-00045	0100-2002/23-13	180.000,00	153.000,00	85%	03.08.2016						0,00	0%	0,00	0%	180.000,00	153.000,00	
Desassonamento de Albufeira do Açude - Ponte de Coimbra e Estabilização da margem direita do Rio Mondego entre a Ponte Santa Clara e a Ponte do Açude	POSEUR-02-810-FC-000380	02-009-2012/42-12-02-009-2014/42-12	14.183.073,00	12.055.612,05	85%	19.08.2016	07.11.2016	26.10.2016	16.07.2015	31.12.2018	125.829,00	92.803,50	92.803,50	0,65%	0,00	0%	14.090.269,50	12.055.612,05
Sub-Total PI 5(6i)			14.363.073,00	12.208.612,05	85%						125.829,00	92.803,50	92.803,50	1%	0,00	0%	14.270.269,50	12.208.612,05
TOTAL			14.363.073,00	12.208.612,05	85%						125.829,00	92.803,50	92.803,50	0,65%	0,00	0,00%	14.270.269,50	12.208.612,05

Quadro n.º 5.26. : – Projetos Internacionais e Outras Iniciativas Comunitárias (2014 -2020) - situação em 31.12.2016

Designação Programa/Projeto	Código de Operação	Valores Propostos Elegíveis na candidatura				Candidatura e Termo de Aceitação/Contrato/Adesão				Valores Realiz. Total		Valores Adjud. Total		Escalões de Pagamento Submatidos		Comparticipação Recebida		Valores a Realizar			
		Investimento		Comparticipação		Taxa	Data subm.	Data Aprov.	Data ass. Termo de Aceitação	Data início operação	Data fim da operação	2016	Total 2014 a 2020	2016	Total 2014 a 2020	Investimento Faturado 2014 a 2020	Tx. Exec.	2016	Total 2014 a 2020	Investimento	Comparticipação a Receber
		2016	Total 2014 a 2020	2016	Total 2014 a 2020	3 = 2/1						4	5 = 1/1	6	7 = 6/2	8 = 1-4	9 = 2-6				
		1	2	3 = 2/1																	
Candidaturas Aprovadas																					
Programa Operacional de Cooperação Territorial Europeia – CTE																					
Rede de Cooperação Interregional																					
URBACT III																					
GEN-Y-CITY - Get into the swing of the City																					
Sub-Total URBACT III																					
TOTAL (Aprovada)																					
		49.490,00	49.490,00	42.066,50	42.066,50	85%	29.02.2016	04.05.2016	27.08.15	30.06.17	49.490,00	0,00	0%	0,00	0%	0%	0,00	0,00	49.490,00	42.066,50	
		49.490,00	49.490,00	42.066,50	42.066,50	85%					49.490,00	0,00	0%	0,00	0%	0%	0,00	0,00	49.490,00	42.066,50	
		49.490,00	49.490,00	42.066,50	42.066,50	85%					49.490,00	0,00	0%	0,00	0%	0%	0,00	0,00	49.490,00	42.066,50	

Objetivo 01 Planeamento, Reabilitação Qualificação Urbana

01 001 Programa de “Ordenamento Territorial e Planeamento”

No âmbito do Programa de “Desenvolvimento Económico e Apoio à Atividade Empresarial”, desenvolveram-se as seguintes atividades:

- As ações mais relevantes levadas a cabo em 2016, foram as referentes ao “Plano Estratégico de Desenvolvimento Urbano” (PEDU), à elaboração de uma “Proposta de Alteração por Adaptação do PDM” bem como a elaboração do Relatório sobre o Estado do Ordenamento do Território (REOT) referente ao ano 2015.
- No que diz respeito ao “PEDU”, na sequência da elaboração e aprovação pela Câmara Municipal deste Plano e candidatura ao Portugal 2020 que tiveram lugar em 2015, em 2016 desenvolveu-se, durante o mês de maio, o processo de negociação dos projetos e obras a candidatar a financiamento que culminou com a assinatura do Contrato PEDU a 31 de maio de 2016, data em que foram também publicados os Avisos de Concurso para a apresentação, até 31 maio de 2017, das candidaturas dos projetos e obras contratados.
- O Contrato PEDU estabeleceu um investimento elegível de 19.882.352,94 € com comparticipação FEDER de 16.900.000 € para obras no âmbito da mobilidade urbana sustentável, regeneração urbana e regeneração urbana associada a comunidades desfavorecidas.
- Com os projetos técnicos de execução a decorrerem, foi feito o acompanhamento da execução do Contrato PEDU bem como apoiar a instrução das candidaturas. Tais tarefas consistiram nomeadamente na elaboração de um conjunto de documentos de apoio às candidaturas, na atualização permanente dos quadros de calendarização dos projetos e outros trabalhos cuja descrição detalhada se encontra adiante, referente à ação 6 do projeto 01 001 2002/325.
- A “Proposta de Alteração por Adaptação do PDM” elaborada em novembro e que por imposição legal tem que estar concluída em junho de 2017, consistiu na transposição para o PDM das normas vinculativas dos particulares contidas no Plano de Ordenamento da Reserva Natural do Paúl de Arzila (PORNPA) e na atualização das Plantas das Servidões Administrativas e Restrições de Utilidade Pública motivadas pela publicação de um conjunto vasto de diplomas legais e despachos, nomeadamente no âmbito do património cultural e infraestruturas rodoviárias, com repercussões no Regulamento do PDM e nas diversas plantas que o integram. No âmbito das alterações ao PDM, foram também, iniciados os trabalhos preparatórios necessários a uma 2ª alteração, que de acordo com a lei vigente terá que estar finalizada em 2020.

Código G.O.P.: 01 001 2002/321 – 1.ª Revisão do Plano Diretor Municipal

- Ação 8: Edições/publicações diversas
 - Maquete elaborada para a Edição de Livro 1ª Revisão do PDM;
 - Proposta de publicação do Livro através de uma aquisição de serviços.

Código G.O.P.: 01 001 2002/325 – Acompanhamento de Planos, Estudos e Intervenções

- Ação 5: Interv. Frente Ribeirinha
 - Acompanhamento dos seguintes projetos/obras com implicações na área:
 - ◆ Praça das Cortes.
 - ◆ Rotunda na Interseção entre a Estrada da Guarda Inglesa e a Rua Coelho da Rocha.
 - ◆ Rede de elétricos entre a Rua da Alegria e a Rotunda das Lages.

- ◆ Ciclovía de Coimbra-Coimbra B–Vale das Flores-Portela (Ponte Pedonal e Clicável sobre o rio Mondego junto ao Açude Ponte).
- Ação 6: Estudos e Planos (PEDU e outros)
 - Concluído em 2015 o Plano Estratégico de Desenvolvimento Urbano (PEDU) elaborado no âmbito do Portugal 2020 para candidatura ao Programa Operacional Regional para financiamento de ações no âmbito da Mobilidade Sustentável, Regeneração Urbana e Regeneração Urbana associada a comunidades desfavorecidas, aprovado pela Câmara Municipal na sua reunião de 7 de setembro de 2015 (deliberação nº 1604/2015) durante o ano de 2016, tendo sido feito o acompanhamento da execução daquele Plano.
 - Neste âmbito realizaram-se as seguintes ações:
 - ◆ 12.08.2016 – Instrumento de Financeiro para Reabilitação e Revitalização Urbanas (IFRRU) – Identificação do Ponto Focal do Município.
 - ◆ 12.10.2016:
 - ✓ Criação de separador “PEDU” na página Sol (Sistema On-Line) com toda a informação disponível sobre o PEDU e sua atualização permanente;
 - ✓ Elaboração de documentos vários de apoio à instrução das candidaturas (minuta de Plano de comunicação e instruções para a sua implementação, informação tipo para submissão dos projetos a reunião da Câmara Municipal etc);
 - ✓ Quadros da calendarização dos projetos em atualização permanente.
 - ◆ Elaboração de texto de divulgação do PEDU na página internet da Câmara Municipal
 - ◆ Autoridade Urbana (AU) - Proposta de constituição e instalação de recursos humanos para o exercício das competências delegados no âmbito do contrato do PEDU
 - ◆ Centro 2020 – PEDU Coimbra: Autoridade Urbana – Sistema de Gestão e Controlo
 - ◆ Em curso - elaboração de uma metodologia para a realização dos inquéritos e matrizes de inquéritos.
 - ◆ 2 candidaturas aprovadas:
 - ✓ Requalificação do Terreiro da Erva em 16.08.2016;
 - ✓ Requalificação da Praça do Arnado em 29.08.2016.
 - ◆ 1 obra (Terreiro da Erva) finalizada em 30.09.2016.
 - ◆ 1 candidatura (Informação em tempo real, da responsabilidade dos SMTUC) submetida em 16.11.2016.

Código G.O.P.: 01 001 2003/209 – Parque Tecnológico de Coimbra/Coimbra Inovação Parque

- Ação 2: 2ª fase loteamento (projeto de arquitetura)
 - Estudo sobre a área habitacional prevista no Plano de Pormenor do PTC, tendo em vista ponderar a continuidade da expropriação dos terrenos da zona 3 da 2ª Fase do Parque Tecnológico de Coimbra.

Código G.O.P.: 01 001 2007/1 – Estudo Urbanístico Área Central de Ceira

- Ação 1: Elaboração do reparcelamento (projeto de arquitetura)
 - Foi prosseguida a reformulação do projeto de loteamento iniciada em 2014 para conformação com a 1ª Revisão do PDM.
 - Realizado o levantamento topográfico.

Código G.O.P.: 01 001 2007/39 – Estudos sectoriais na área das acessibilidades de âmbito nacional

- Ação 1: Acompanhamento e emissão de pareceres
 - Solicitado às infraestruturas de Portugal a redução da zona de servidão ao IC3/A13, aprovada pela deliberação nº 2352 de 05.09.2016.
 - Contestada a zona de servidão ao IC2 que conflitua com Lotes do Parque Industrial de Eiras.

Código G.O.P.: 01 001 2008/1 – Diagnósticos, estudos e ensaios laboratoriais, certificação energética de fogos e cursos de formação (Protocolo de Colaboração com o ITeCons)

- Ação 2: Ensaio laboratoriais
 - Despesa realizada total no valor de 3.075,00 €.

Código G.O.P.: 01 001 2012/30 – Plano de Pormenor da Fonte do Bispo

- Ação 1: Elaboração do plano
 - Proposta de implantação de um edifício de apoio à prática desportiva e respetivo enquadramento urbano no terreno do Campo Municipal de Arregaça.

Código G.O.P.: 01 001 2013/12 – Plano de Urbanização de Lordemão

- Ação 1: Elaboração (conclusão)
 - Proposta de resolução do contrato de Prestação de Serviços nº 21/2013, de 18 de abril.

Código G.O.P.: 01 001 2013/15 – Reparcelamento/Unidade de execução do Polo II da UC

- Ação 1: Elaboração da proposta
 - Atualização de cartogramas com situação existente (edifícios/lotas, rede viária, rede pedonal, espaços verdes construídos e não construído.
 - Elaboração de Planta de Cadastro.

Código G.O.P.: 01 001 2013/16 – Sistema de Monitorização do Planeamento

- Ação 2: Relatório do Estado do Ordenamento do Território (REOT) 2015
 - Elaboração do REOT relativo ao ano 2015 que abrangiu a análise e evolução de um conjunto diversificado de indicadores referentes às dinâmicas territoriais (construtivas, ocupação do solo, sócio-económicas) e à execução dos Planos Municipais eficazes.

Código G.O.P.: 01 001 2015/12 – Plano de Urbanização de Coimbra

- Ação 1: Trabalhos preparatórios e participação preventiva
 - Estão em curso um conjunto de trabalhos de caracterização e diagnóstico da Cidade nomeadamente:
 - ◆ Génese, evolução e património.
 - ◆ População.
 - ◆ Espaços públicos.
 - ◆ Consolidação urbana.
 - ◆ Estrutura funcional.
 - ◆ Morfotipologias

Código G.O.P.: 01 001 2015/14 – Reparcelamento/Unidade de Execução do Polo III da UC

- Ação 1: Elaboração da proposta
 - Na sequência da elaboração em maio 2015 da proposta de acessibilidade ao Polo III e aprovada em deliberação nº 1425/2015 de 8 de junho e envio à Universidade de Coimbra para parecer, em 2016 foi elaborado estudo que com base no parecer emitido pela Universidade de Coimbra propõe que a Universidade de Coimbra desenvolva o projeto de loteamento nos termos que decorrerem da análise do parecer daquela entidade

Outras atividades:

- Proposta de alteração por Adaptação do PDM.
- Avaliação de Impacte Ambiental da Linha de Elétricos entre a Rua da Alegria e a Rotunda das Lajes.
- Participação no grupo de trabalho de Revisão do Regulamento Municipal da Urbanização e Edifícios (RMEU)
- Elaboração de documentos para o encerramento de processos de cofinanciamento, nomeadamente, enquadramento no PDM e instrução de processos referentes à utilização de solos da RAN e REN (ex: Nova Ponte da Longra).
- Pareceres relativos à instalação e transferência de várias farmácias.
- Acompanhamento e parecer ao Plano de Ação de Mobilidade Sustentável (PAMUS) do CIM da Região de Coimbra.
- Pareceres ao Plano de Intermunicipal de Mobilidade e Transportes da Região de Coimbra.
- Pareceres sobre isenção de Imposto Municipal de Transações (IMT).

Balancete das Grandes Opções do Plano de 2016

Unid.: euro

Ob.	Prog.	Projeto		Designação	Classif. Despesa	Financiamento Definido	Cabimento	Compromisso	Realizado Ano	Realizado Total	Pago
		Ano/N.º	Aç								
01				Planeamento, Reabilitação e Qualificação Urbana		23.904.508	19.680.134	18.855.054	11.432.972	11.513.681	11.465.106
01	001			Ordenamento Territorial e Planeamento		171.497	21.912	21.912	3.462	3.462	3.462
01	001	2002/320		Plano Estratégico e Plano Urbanização de Coimbra		20	0	0	0	0	0
01	001	2002/320	6	Plano Estratégico Desportivo	05 020214	10	0	0	0	0	0
01	001	2002/320	7	Carta Desportiva Municipal	05 020214	10	0	0	0	0	0
01	001	2002/321		1.ª Revisão do Plano Diretor Municipal		20	0	0	0	0	0
01	001	2002/321	8	Edições/publicações diversas	02 020214	10	0	0	0	0	0
01	001	2002/321	10	Estudos	02 020214	10	0	0	0	0	0
01	001	2002/325		Acomp. de Planos, Estudos e Intervenções		35.920	0	0	0	0	0
01	001	2002/325	5	Interv. Frente Ribeirinha	02 020214	10	0	0	0	0	0
01	001	2002/325	6	Estudos e Planos (PEDU e Outros)	02 020214	35.910	0	0	0	0	0
01	001	2003/99		Prémio Municipal "Diogo Castilho" - 2015		7.000	387	387	387	387	387
01	001	2003/99	1	Aquisição de bens	02 02022599	1.000	0	0	0	0	0
01	001	2003/99	3	Prémio	02 02022599	5.000	0	0	0	0	0
01	001	2003/99	4	Aquisição de serviços e divulgação	02 02022599	1.000	387	387	387	387	387
01	001	2003/209		Parque Tecnológico de Coimbra /Coimbra Inovação Parque		20	0	0	0	0	0
01	001	2003/209	2	2ª fase loteamento (projeto de arquitetura)	02 020214	10	0	0	0	0	0
01	001	2003/209	3	Estudo de impacto ambiental do loteamento - 2.ª fase	02 020214	10	0	0	0	0	0
01	001	2003/227		Assessoria Técnico-Jurídica		82.482	0	0	0	0	0
01	001	2003/227	2	Protocolo com o Centro de Est. de Direito do Ordenamento de Urbanismo e Ambiente (CEDOUA)	02 020214	82.472	0	0	0	0	0
01	001	2003/227	3	Outros	02 020214	10	0	0	0	0	0
01	001	2006/7		Plano Pomenor "Estaco" e Zona Envolvente		40	0	0	0	0	0
01	001	2006/7	1	Elaboração do plano	02 020214	10	0	0	0	0	0
01	001	2006/7	2	Mapa do ruído	02 02022599	10	0	0	0	0	0
01	001	2006/7	4	Discussão pública	02 02022504	10	0	0	0	0	0
01	001	2006/7	5	Aprovação/Inquerito público/ratificação/Publicação	02 020214	10	0	0	0	0	0
01	001	2007/1		Estudo Urbanístico Área Central de Ceira		1.010	0	0	0	0	0
01	001	2007/1	1	Elaboração do reparcelamento (projeto de arquitetura)	02 020214	1.000	0	0	0	0	0
01	001	2007/1	3	Acompanhamento de projetos	02 020214	10	0	0	0	0	0
01	001	2007/39		Estudos sectoriais na área das acessibilidades de âmbito nacional		10	0	0	0	0	0
01	001	2007/39	1	Acompanhamento e emissão de pareceres	02 020214	10	0	0	0	0	0
01	001	2008/1		Diagnósticos, estudos e ensaios laboratoriais, certificação energética de fogos e cursos de formação (Protocolo de Colaboração com o ITECons)		23.095	3.075	3.075	3.075	3.075	3.075
01	001	2008/1	1	Estudos e consultadoria	02 020214	20.000	0	0	0	0	0
01	001	2008/1	2	Ensaio laboratoriais	02 020220	3.085	3.075	3.075	3.075	3.075	3.075
01	001	2008/1	4	Certificação energética	04 020220	10	0	0	0	0	0

Balancete das Grandes Opções do Plano de 2016

Unid.: euro

Ob.	Prog.	Projeto		Designação	Classif. Despesa	Financiamento Definido	Cabimento	Compromisso	Realizado Ano	Realizado Total	Pago
		Ano/N.º	Aç								
01	001	2011/2		Estudos Geotécnicos		30	0	0	0	0	0
01	001	2011/2	1	Cartografia Geotécnica do Município	03 020214	10	0	0	0	0	0
01	001	2011/2	2	Avaliação de riscos	03 020214	10	0	0	0	0	0
01	001	2011/2	3	Realização de estudos e sondagens	03 020214	10	0	0	0	0	0
01	001	2011/4		Participação em Associações de Urbanismo		3.200	0	0	0	0	0
01	001	2011/4	3	CIDEU - Centro Ibero-Americano de Desarrollo Estratégico Urbano	02 02022599	3.200	0	0	0	0	0
01	001	2012/30		Plano de Pormenor da Fonte do Bispo		40	0	0	0	0	0
01	001	2012/30	1	Elaboração do plano	02 020214	10	0	0	0	0	0
01	001	2012/30	2	Mapa do ruído	02 02022599	10	0	0	0	0	0
01	001	2012/30	3	Discussão pública	02 02022504	10	0	0	0	0	0
01	001	2012/30	4	Aprovação e publicação	02 02022504	10	0	0	0	0	0
01	001	2013/12		Plano de Urbanização de Lordemão		18.450	18.450	18.450	0	0	0
01	001	2013/12	1	Elaboração (conclusão)	02 020214	18.450	18.450	18.450	0	0	0
01	001	2013/15		Reparcelamento/Unidade de execução do Polo II da UC		30	0	0	0	0	0
01	001	2013/15	1	Elaboração da proposta	02 020214	10	0	0	0	0	0
01	001	2013/15	2	Discussão pública	02 02022504	10	0	0	0	0	0
01	001	2013/15	3	Aprovação	02 02022504	10	0	0	0	0	0
01	001	2013/16		Sistema de Monitorização do Planeamento		20	0	0	0	0	0
01	001	2013/16	1	Aquisição de dados	02 02022599	10	0	0	0	0	0
01	001	2013/16	2	Relatório do Estado do Ordenamento do Território (REOT) 2015	02 020214	10	0	0	0	0	0
01	001	2015/12		Plano de Urbanização de Coimbra		50	0	0	0	0	0
01	001	2015/12	1	Trabalhos preparatórios e participação preventiva	02 02022599	10	0	0	0	0	0
01	001	2015/12	2	Elaboração	02 020214	10	0	0	0	0	0
01	001	2015/12	3	Mapa de ruído e outras aquisições de serviços	02 02022599	10	0	0	0	0	0
01	001	2015/12	4	Discussão pública	02 02022504	10	0	0	0	0	0
01	001	2015/12	5	Aprovação e publicação	02 02022504	10	0	0	0	0	0
01	001	2015/13		Reparcelamento/Unidade de Execução da Boavista		30	0	0	0	0	0
01	001	2015/13	1	Elaboração da proposta	02 020214	10	0	0	0	0	0
01	001	2015/13	2	Discussão pública	02 02022504	10	0	0	0	0	0
01	001	2015/13	3	Aprovação	02 02022504	10	0	0	0	0	0
01	001	2015/14		Reparcelamento/Unidade de Execução do Polo III da UC		30	0	0	0	0	0
01	001	2015/14	1	Elaboração da proposta	02 020214	10	0	0	0	0	0
01	001	2015/14	2	Discussão pública	02 02022504	10	0	0	0	0	0
01	001	2015/14	3	Aprovação	02 02022504	10	0	0	0	0	0

01 002 Programa de “Ações de Desenvolvimento e Qualificação Urbana”

No âmbito do programa de “Ações de Desenvolvimento e Qualificação Urbana”, foram desenvolvidas as seguintes atividades:

– Área de cadastro:

- No âmbito do inventário cadastral continuou-se a prosseguir a estratégia definida, a qual envolve a recolha, o tratamento e a disponibilização online da informação cadastral existente nos vários serviços da Câmara Municipal e ainda a informação adquirida no terreno.
- Foi continuado o trabalho de regularização registal de vários bens do património do Município de Coimbra.
- Do trabalho desenvolvido na área do Cadastro, relevam-se os estudos cadastrais do terreno onde se encontra implantado o Exploratório, da continuação do estudo da área onde se encontra implantado o complexo da AC-Águas de Coimbra, EM, à Rua da Alegria e do terreno onde se encontra o Centro Escolar do Loreto (com terrenos da Assembleia Distrital).
- Apoio na execução de inventário cadastral (pesquisa de cadastro predial e elaboração de plantas), para instrução de processos como, por exemplo, o processo de candidatura ao Fundo de Emergência Municipal, para financiamento dos danos decorrentes das cheias de janeiro e fevereiro no Município de Coimbra, nas infraestruturas rodoviárias e equipamentos municipais - titularidade dos bens patrimoniais a intervencionar – 31 locais e a requalificação do Largo do Arnado e Rua Simões de Castro – (plantas e comprovativos de titularidade).

– Área de topografia:

- Dos trabalhos desenvolvidos na área da topografia, releva-se o levantamento fotográfico para confirmação das edificações em ruína aparente previamente identificadas por fotografia aérea – união de freguesias de Eiras e São Paulo de Frades, freguesia de Torres do Mondego, freguesia de Ceira, freguesia de Almalaguês, freguesia de Cernache, União de freguesias de Assafarge e Antanhol, União de freguesias de Santa Clara e Castelo Viegas, União de freguesias de São Martinho do Bispo e Ribeira de Frades e União de freguesias de Taveiro, Ameal e Arzila.
- Os trabalhos desenvolvidos na área da topografia, foram os seguintes:
 - ◆ Levantamentos topográficos/piquetagens:
 - ✓ Instalações desportivas do Esperança Atlético Clube – União de freguesias de São Martinho do Bispo e Ribeira de Frades.
 - ✓ Área envolvente da Capela Nossa Senhora da Esperança - Largo Senhora da Esperança – Santa Clara - União das freguesias de Santa Clara e Castelo Viegas.
 - ✓ Verificação da área efetivamente ocupada pelo Complexo Desportivo Municipal de Taveiro - União de Freguesias de Taveiro, Ameal e Arzila
 - ✓ Instalações desportivas do Futebol Clube de São Silvestre – Freguesia de São Silvestre.
 - ✓ Instalações desportivas do Clube Desportivo de Assafarge – União de freguesias de Assafarge e Antanhol.
 - ✓ Área envolvente da Capela de São Martinho do Pinheiro, para verificação da área de cedência do processo de construção N.º 01/200N/NNNN - União de freguesias de Souselas e Botão;
 - ✓ Escola do E. B. 1 do Dianteiro – União das Freguesias de Eiras e São Paulo de Frades
 - ✓ Escola E. B. 1 do Lordemão – União das Freguesias de Eiras e São Paulo de Frades
 - ✓ Jardim de Infância e E. B. 1 de Santa Apolónia – União das Freguesias de Eiras e São Paulo de Frades
 - ✓ Estação Meteorológica do Aeródromo de Coimbra - União das freguesias de Assafarge e Antanhol
 - ✓ Calçada de Santa Isabel - União das freguesias de Santa Clara e Castelo Viegas
 - ✓ Terreiro da Erva - União das freguesias de Coimbra – Piquetagem
 - ✓ Elementos adicionais da Estação Meteorológica do Aeródromo de Coimbra - União das freguesias de Assafarge e Antanhol
 - ✓ Praça do Comércio, Adro de Cima, Adro de Baixo e Rua dos Esteireiros - União das freguesias de Coimbra

- ✓ Construção de passeios da Rua Brigadeiro Correia Cardoso – Freguesia de Santo António dos Olivais
- ✓ Área central de Ceira – Freguesia de Ceira
- ✓ Rua Bairro da Moura –Parcela C do Alvará de Loteamento N.º423 – Alqueves – União das freguesias de São Martinho do Bispo e Ribeira de Frades
- ◆ Topografia - Outros:
 - ✓ Parcelas 152 e 153 do Iparque - União de Freguesias de Assafarge e Antanho
 - ✓ Junção de levantamentos topográficos da área da escola primária do Loreto - União Das Freguesias de Eiras e São Paulo Frades.
 - ✓ Medição de áreas (a aparelho), Terreiro da Erva - União das freguesias de Coimbra
- Área de informação geográfica/sig
 - Em 2016 continuou-se a dar apoio, interno e externo, aos utilizadores das plataformas SIG do Município, numa perspetiva de educação e disseminação desta ferramenta informática.
 - Dos trabalhos desenvolvidos na área SIG, relevam-se os seguintes:
 - ◆ Continuação da elaboração do cadastro na área classificada como Património Mundial pela UNESCO, com identificação e levantamento de artigos matriciais dos prédios aí localizados - em validação;
 - ◆ Migração dos diversos sites do SIG Municipal da versão MuniSIG v10.0 para a versão MuniSIG v10.4, em colaboração com a ESRI Portugal, a saber:
 - ✓ GProc (Gestão de Processos)
 - ✓ EPLoc (Emissão de Plantas de Localização)
 - ✓ PDMOnline
 - ✓ UNESCO (Património Mundial)
 - ✓ Inventário Cadastral
 - ✓ Cadastro Antigo da DEU
 - ✓ Informação Geoespacial
 - ✓ Toponímia
 - ✓ RMat (Rede Municipal de Apoio Topográfico)
 - ✓ Intervenções no Espaço Público
 - ✓ Programas de Reabilitação Urbana
 - ✓ SIGArq (Arqueologia)
 - ✓ Publicidade
 - ✓ GIC (Georreferenciação de Idosos de Coimbra)
 - ◆ Processo de digitalização dos eixos de via do concelho: concluiu-se a correção/validação e inserção de dados toponímicos provenientes da auscultação às Juntas de Freguesia.
 - ◆ Elaboração de plantas e mapas, nomeadamente as Plantas de Transporte Escolares Subvencionados para o ano de 2016/2017, plantas de localização de propostas de novos topónimos e cedências de cartografia para diversas Unidades Orgânicas e Municípios, de que se salienta o tratamento da imagem de Coimbra para o painel panorâmico da Torre de Almedina.
 - ◆ Encontra-se em execução o restauro da Planta Topographica de Coimbra de 1873/1874, da autoria dos irmãos Goullard. Posteriormente esta planta será digitalizada para colocação no site (SIG) que disponibiliza informação geoespacial.

Código G.O.P.: 01 002 2002/326 – Modernização dos Meios de Cartografia/Cartografia Digital

- Ação 1: Atualização e expansão cartografia do município
 - Em 2016 foi aberto procedimento para restauro da “Planta Topográfica da Cidade de Coimbra”, tendo sido adjudicado pelo valor de 4.820,00 € e por um prazo de execução de 70 dias.

Código G.O.P.: 01 002 2002/328 – Aquisição e Expropriação de Terrenos e Edifícios

- Ação 1: Terrenos
 - Foi proposta a aquisição e permuta de vários terrenos no montante de 566.362,00 €. Deste valor foi concretizado o valor de 317.817,75 € o que se deve essencialmente a processos pendentes para celebração de Autos de Expropriação Amigável da Zona 2 de expropriação do Parque Tecnológico de Coimbra.
 - Relativamente ao Parque Tecnológico de Coimbra, a situação no final de 2016 era a seguinte:
 - Zona 1:
 - ◆ Em fase de conclusão os processos das parcelas 269-1 e 330-1 por expropriação amigável.
 - ◆ Foram adjudicadas ao Município pelo Tribunal Judicial de Coimbra as parcelas 291, 294, 295, 301-2, 323-1, 323-2, 329-1 e 332.
 - ◆ Das parcelas adjudicadas apenas foi interposto recurso, pelo Município, do valor de indemnização relativo à parcela 291. O valor final será atualizado quando o processo for decidido e transitar em julgado.
 - Zona 2:
 - ◆ Estão a ser instruídas propostas de expropriação amigável para as parcelas da zona 2, cujos proprietários vieram até à data aceitar os valores de expropriação.
 - Zona 3:
 - ◆ Sem alterações.
- Ação 5: Aquisição de Serviços
 - Foram adquiridos vários serviços, em particular os de perito e avaliadores, num montante de 20.125,29 €.
- Área de toponímia e numeração de polícia
 - Em inventariação as ruas sem topónimo atribuído, a fim de serem propostos topónimos para essas artérias.
 - Relativamente a numeração de polícia, face às solicitações em número extraordinário do ano anterior, e como forma de evitar situações futuras semelhantes, concentraram-se esforços na colocação em SIG de toda a informação de numeração de polícia a que tivemos acesso, incluindo a constante em rolos de papel antigos e várias pastas. Neste momento a informação encontra-se toda centralizada no SIG.

- Área de aquisição e gestão de bens imóveis
 - Em 2016 continuaram-se a desenvolver vários processos, alguns dos quais tiveram início no ano anterior, tendo em vista a aquisição de bens imóveis (por expropriação, compra ou permuta) e a gestão de bens imóveis, por concessão, comodato ou permuta.
 - Foram registados 18 prédios em nome do Município de Coimbra.
 - Dos trabalhos desenvolvidos na área da aquisição de imóveis, relevam-se os seguintes:
 - ◆ “Ligação Parques de Estacionamento Av.ª Fernão de Magalhães/Rua Padre Estevão Cabral” – Foi feita a desafetação do domínio público de uma parcela de terreno (parcela 5);
 - ◆ “Ciclovía de Coimbra, margem esquerda” –Foi avaliado o prédio afetado pela obra, dado que os titulares têm intenção de alienar a totalidade do prédio. O valor/m2 apresentado pelo Município foi recusado pelos titulares. A contraproposta apresentada foi recusada pelo Município. Continuam as negociações.
 - ◆ “Requalificação das Ruas Pedro Rocha e Montarroio, Ladeira do Carmo e Rua de Aveiro” – Troço de ligação da Ladeira do Carmo à Rua de Aveiro – Efetuadas negociações para obtenção de uma das parcelas necessárias à obra.

Quadro 01 002.01 – Estatísticas da área de topografia, cadastro e imóveis

Descrição da estatística e do Indicador de realização	2015		2016		Variação 16/15	
	Unid.	Quant./Valor	Unid.	Quant./Valor	%	Quant./Valor
Emissão de Plantas (cadastrais, parcelares de localização e zonamento)	n.º	491	n.º	484	-1,45	-7
Pareceres (Dominialidades)	n.º	48	n.º	76	36,84	28
Registo de Propriedade	n.º	17	n.º	18	5,56	1
Levantamentos topográficos, verificação de extremas, alinhamentos, piquetagens, RMAT	n.º	23	n.º	24	4,17	1
Cartografia/Fotografia aérea	n.º	6	n.º	2	-200,00	-4
Processos Exprop. e Aquisições (informações)	n.º	38	n.º	71	46,48	33
Avaliação de Imóveis	n.º	51	n.º	55	7,27	4
Inf.ºs sobre aquisição de imóveis	n.º	2	n.º	2	0,00	0
Alienação de imóveis	n.º	0	n.º	1	---	1
Desafetações/Afetações	n.º	1	n.º	4	75,00	3
Permutas	n.º	2	n.º	2	0,00	0
Certidões/Cópias certificadas	n.º	178	n.º	290	38,62	112
Outros	n.º	144	n.º	120	-20,00	-24
Correspondência expedida	n.º	578	n.º	578	0,00	0
Atendimento de munícipes	n.º	1255	n.º	1235	-1,62	-20

Código G.O.P.: 01 002 2003/63 – Construção e Manutenção de Infraestruturas

- Ação 2: Ampliação e reformulação da rede de iluminação pública
 - Despesa realizada total no valor de 92.064,41 €.

- Ação 6: Aq./Inst. eq. elétrico, águas e esgotos
 - Rotinas de manutenção periódica de instalações de abastecimento de água e redes de saneamento
 - ◆ Durante o ano de 2016 foram efetuadas reparações e substituições de componentes de redes de abastecimento de água em vários edifícios municipais, como também, se procedeu ao vazamento, desobstrução e limpeza de diversas redes prediais de saneamento, que representaram um custo total de 3.525,18€;
 - ◆ Foram incluídas novas instalações de abastecimento de água, quer de edifícios, quer de abastecimento a espaços verdes, no contrato existente com a Águas de Coimbra, EM., foi estimado o custo de 13.200,00 €, relativo aos consumos anuais de abastecimento de água. Rotinas de manutenção periódica de instalações de abastecimento de água e redes de saneamento;
 - ◆ Foi elaborado um relatório sobre as instalações de água, relativos aos 104 contadores em serviço. Os consumos perfizeram um total faturado no mês de abril de 24.335,96 € e no mês de maio de 25.508,41 €. Entre finais de maio e início de julho de 2016 consumiram 531.848,81 m³ de água.

Código G.O.P.: 01 002 2012/35 – Iluminação Pública

- Ação 2: Iluminação Pública – contrato com EDP
 - Despesa realizada total no valor de 3.248.308,98 €.

Código G.O.P.: 01 002 2012/36 – Produção de energia em edifícios (parceria/comparticipações com privados)

- Ação 3: Consumos BTN – Escolas com Microprodução
 - Despesa realizada total no valor de 44.275,73 €.

Outras atividades:

- Gestão e acompanhamento de contratos de manutenção preventiva e corretiva de:
 - UPS da Sala de Informática – Contrato de manutenção preventiva de duas UPS com a entidade. Custo total anual de 1.500,00€;
 - UPS do DGU e DF – Contrato de manutenção preventiva de três UPS com a entidade. Custo total anual de 1.313,88 €;
 - Centrais de Detecção de Incêndio, Intrusão e Sistema de CCTV com a entidade, nos seguintes locais:
 - ◆ Armazém da Pedrulha;
 - ◆ Edifício do Chiado;
 - ◆ Torre Almedina;
 - ◆ Escola do 1º CEB de Coselhas;
 - ◆ Centro Escolar da Solum;
 - ◆ Centro Esc. do Vale das Flores;
 - ◆ Casa Museu Miguel Torga;
 - ◆ Jardim de Infância do Ingote;
 - ◆ Escola e Jardim de Infância de Almedina;
 - ◆ Mercado D. Pedro V;
 - ◆ Casa da Escrita;
 - ◆ Policia Municipal;
 - ◆ Escola de Sta Cruz;
 - ◆ Divisão de Reabilitação Urbana (edifício Almedina);
 - ◆ Gabinete de Apoio ao Investidor;
 - ◆ Torre de Anto;
 - ◆ Paços Concelho;
 - ◆ Casa Aninhas;

- ◆ Edifício Ex - DRCC;
 - ◆ Casa Municipal da Proteção Civil;
 - ◆ Complexo Piscinas Rui Abreu;
 - ◆ Complexo Piscinas Luís Lopes da Conceição;
 - ◆ Centro Olímpico de Piscinas Municipais;
 - ◆ Pavilhão Municipal Dr. Mário Mexia;
 - ◆ Pavilhão Centro de Portugal;
 - ◆ Este contrato tem um custo anual de 18.527,40 €.
- Inspeções Periódicas de Redes de Gás
- No âmbito do Decreto-Lei n.º 521/99 de 10 de Dezembro e com a Portaria n.º 362/2000 de 20 de Dezembro, elaborou-se o procedimento e posteriormente acompanhou-se os serviços de Inspeção de Redes de Gás, efetuada por Entidade Inspetora, reconhecida pela DGGE – Direcção Geral de Geologia e Energia, às instalações de gás municipais.
 - A prestação de serviços foi adjudicada no valor de 2.880,00 €.
 - Foram incluídas as instalações de gás dos edifícios do Convento de São Francisco e do Centro Escolar do Loreto, no contrato existente com a EDP Comercial-Comercialização de Energia, S.A..
 - No âmbito do fornecimento de gás aos edifícios do Convento de São Francisco e do Centro Escolar do Loreto, elaborou-se um procedimento e posteriormente acompanhou-se os serviços de Inspeção de Redes de Gás, efetuada por Entidade Inspetora, reconhecida pela DGGE – Direcção Geral de Geologia e Energia. As prestações de serviços foram adjudicadas no valor de 190,00 €.
- Ascensores, monta-cargas, escadas mecânicas e tapetes rolantes
- Durante o ano de 2016 foram tramitados 2.268 processos de inspeção, 346 processos de reinspeção e 1 selagem. A receita proveniente destes processos traduziu-se em 210.198,21 €;
 - Tendo em conta a melhoria da prestação dos serviços e a redução dos custos envolvidos, elaborou-se um procedimento para a prestação de serviços mencionados no n.º 1, do artigo 7º do Decreto-Lei n.º 320/2002, de 28 de Dezembro, efetuada por entidade inspetora reconhecida pela Direcção Geral de Geologia e Energia. Esta nova prestação de serviços, foi adjudicada pelo valor total de 56.610,00 €, pelo prazo de 3 anos;
 - Gestão dos contratos de manutenção mensais de manutenção ascensores, relativos aos 42 equipamentos eletromecânicos de transporte vertical, instalados nos vários edifícios municipais.
 - Foram efetuadas reparações e substituições de componentes, que representaram, um custo de 11.639,23 €;
 - Elaborou-se procedimentos para a celebração de contractos de manutenção mensal, dos elevadores sitos nos edifícios municipais.
- Projetos/Estudos redes de BT/IP/Telecomunicações:
- Projeto de reformulação de IP, para melhorar a eficiência energética, da Praça 8 de Maio à praça João Paulo II;
 - Projeto de reformulação de IP, para melhorar a eficiência energética, Parque Estacionamento das Cortes;
 - Projeto de IP, para melhorar a eficiência energética, Ponte Pedonal do Açude Ponte e acessos
 - Projeto de IP, Ciclovia e acesso ao Canil/gatil;
 - Projeto de infraestruturas IP e telecomunicações, Rua de Olivença, Rua e Praça da Alegria;
 - Projeto de infraestruturas BT+IP e telecomunicações, Lg São Salvador;
 - Rede de IP e rede de telecomunicações Largo de Celas;
 - Rede de IP e rede de telecomunicações – Rua Augusto Rocha;
 - Rede de IP e rede de telecomunicações -Avenida Sá da Bandeira / Caminho Pedonal Cruz de Celas – Baixa;
 - Reformulação Iluminação Pública: Praça da República e Rua Lourenço Almeida Azevedo;
 - Projeto de infraestruturas BT+IP e telecomunicações, Calçada Sta Isabel;
 - Projeto redes de BT e IP telecomunicações nas repavimentações e remodelação de infraestruturas;
 - Rua Joaquim António de Aguiar;

- Largo da Sé Velha;
- Rua da Fonte Nova;
- Beco da Carqueja e Requalificação das Escadas da Carqueja;
- Rua da Ilha, Rua Guilherme Moreira, Rua José Falcão, Travessa da Trindade, Beco da Pedreira e Largo do Hilário;
- Largo de São Salvador, Rua de São Salvador, Rua do Cabido, Rua Borges Carneiro, Rua do Loureiro e Beco das Condeixas;
- Beco da Pedreira;
- Estabilização da Margem Direita do Rio Mondego entre a Ponte de Sta Clara e o Açude Ponte – Iluminação decorativa:
 - ◆ Portagem;
 - ◆ Iluminação decorativa da Praça da República - Projeto de Instalações de ITED;
- Rua Corpo de Deus nº 70 a 80;
- Rua Direita 80-82-82-A e Rua Nova 44-46;
- Largo do Romal nº 26 e Beco dos Esteireiros nº11;
- Rua Bernardo de Albuquerque, 18 a 24;
- Requalificação do Largo do Arnado e Rua Simões de Castro - Projeto de Iluminação Cénica e de Sistema de Circulação de Água;
- Estudos luminotécnicos IP Ponte Santa Clara - Projeto de Instalações Elétricas:
 - ◆ Rua Corpo de Deus nº 70 a 80;
 - ◆ Largo do Romal nº 26 e Beco dos Esteireiros nº11;
 - ◆ Rua Corpo de Deus 70 a 80;
 - ◆ Projeto instalação elétrica Casa da Cultura- Ampliação Gabinete da DCT;
 - ◆ Projeto Reformulação instalação de iluminação no edifício dos Paços do Município para melhorar a eficiência energética;
- No âmbito da obra de “Reabilitação do Edifício dos Paços do Concelho”, elaborou-se o Estudo das Instalações de Transporte Vertical – Elevador a instalar, incluindo a respetiva Memória Descritiva, Condições Técnicas, Peças Desenhadas, Medições e Estimativa Orçamental no valor de 28.350,00 €;
- No âmbito da beneficiação do sistema de AQS (Águas Quentes Sanitárias) das Instalações de Administração Direta elaborou-se o respetivo procedimento concursal para a instalação de uma rede de gás e um equipamento de produção de água quente sanitária. Posteriormente foram adjudicados e executados os trabalhos pelo valor de 1.210,64 €;
- No âmbito da beneficiação do sistema de AQS das Instalações dos balneários dos funcionários do cemitério da Conchada, elaborou-se o respetivo procedimento concursal para a instalação de uma rede de gás e um equipamento de produção de água quente sanitária. Posteriormente foram adjudicados os trabalhos e executados pelo valor de 1.760,00 €;
- No âmbito da obra de “Construção de Edifício de Habitação e Comércio”, elaborou-se o Estudo das Instalações de Transporte Vertical – Elevador a instalar, incluindo a respetiva Memória Descritiva, Condições Técnicas, Peças Desenhadas, Medições e Estimativa Orçamental no valor de 30.150,00 €;
- No âmbito da obra “Construção e Ampliação do Centro Escolar do Loreto (Eiras)”, acompanhou-se a fiscalização das Especialidades de AVAC, Apoio Solar Térmico, Redes de Gás, Instalações Elétricas, telecomunicações, Eletromecânicas Transporte Vertical;
- No âmbito da obra “Parque de Estacionamento Centro Convenções e Espaço Cultural Convento São Francisco”, acompanhou-se a Fiscalização das Especialidades de AVAC e Instalações Eletromecânicas Transporte Vertical;
- No âmbito da remodelação, beneficiação e adaptação legislativa, dos elevadores Vertical e Inclinado do Mercado, elaborou-se o respetivo procedimento, incluindo a respetiva Estimativa Orçamental. Posteriormente acompanhou-se os trabalhos, tendo estes sido adjudicados no valor de 63.000,00 €, estando concluídos. No seguimento deste procedimento foi efetuada a entrega formal das instalações aos SMTUC.

- As atuais instalações de climatização dos Silos de Arquivo da Casa da Cultura, foram alvo de vandalismo. Face aos equipamentos obsoletos instalados, bem como as novas exigências legislativas relativas aos gases fluorados, elaborou-se um projeto da Especialidade de AVAC, incluindo a Estimativa Orçamental, que se estimou no valor de 257.224,45 €;
- No âmbito da remodelação do sistema de climatização do Espaço Internet, elaborou-se o Projeto da Especialidade de AVAC, incluindo a respetiva Memória Descritiva, Condições Técnicas, Peças Desenhadas, Medições e Estimativa Orçamental. Os trabalhos foram adjudicados no valor de 2.617,44 €;
- Parque Verde do Mondego – “Docas” – Reparação de Bomba Trituradora Submersível - No âmbito da remodelação da estação elevatória das Docas, elaborou-se o respetivo procedimento concursal para a reparação de uma das eletrobombas trituradoras, incluindo a respetiva Estimativa Orçamental. Os trabalhos foram adjudicados no valor de 2.740,21 €;
- Central de Bombagem Sistema Rega Quinta da Portela – Reparação de equipamentos - No âmbito da reparação da Central de Bombagem Sistema Rega Quinta da Portela, que ficou submersa aquando as últimas cheias do Mondego, elaborou-se o respetivo procedimento concursal para a reparação dos vários equipamentos, incluindo a respetiva Estimativa Orçamental. Os trabalhos foram acompanhados, tendo sido adjudicados no valor de 4.756,62 €;
- Convento São Francisco – Bastidor de Informática - Projeto de Instalações AVAC - No âmbito da climatização do Bastidor de Informática do Convento de São Francisco, elaborou-se o Projeto da Especialidade de AVAC, incluindo a respetiva Memória Descritiva, Condições Técnicas, Peças Desenhadas, Medições e Estimativa Orçamental. Os trabalhos foram acompanhados, tendo sido adjudicados no valor de 1.240,00 €;
- EB1 de Almas de Freire - Projeto de Instalações AVAC - No âmbito da climatização do módulo-contentor da EB1 de Almas de Freire, elaborou-se o Projeto da Especialidade de AVAC, incluindo a respetiva Memória Descritiva, Condições Técnicas, Peças Desenhadas, Medições e Estimativa Orçamental. Os trabalhos foram acompanhados, tendo sido adjudicados no valor de 710,00 €;
- Central de Bombagem Águas Residuais dos Pavilhões da Margem Esquerda do Mondego (Polis) – Reparação de equipamento - No âmbito da reparação da Central de Bombagem de Aguas Residuais dos Pavilhões da Margem Esquerda do Mondego (Polis), que ficou submersa aquando as últimas cheias do Mondego, foi elaborado o respetivo procedimento concursal para a reparação dos vários equipamentos, incluindo a respetiva Estimativa Orçamental. Os trabalhos foram acompanhados, tendo sido adjudicados no valor de 805,59 €;
- Instalações administrativas do Algar - Projeto de Instalações AVAC - No âmbito de uma remodelação das instalações de climatização dos gabinetes administrativos do Algar, elaborou-se o Projeto da Especialidade de AVAC, incluindo a respetiva Memória Descritiva, Condições Técnicas, Peças Desenhadas, Medições e Estimativa Orçamental. Os trabalhos foram acompanhados, tendo sido adjudicados no valor de 1.440,00 €;
- EB1 Almalaguês – Instalações de Aquecimento Central - No âmbito de uma remodelação das instalações de aquecimento central da EB1 de Almalaguês, elaborou-se a respetiva Memória Descritiva, Condições Técnicas, Medições e Estimativa Orçamental, para a aquisição de uma caldeira de aquecimento. Os trabalhos foram acompanhados, tendo sido adjudicados no valor de 2.770,00 €;
- Casa Municipal da Cultura;
 - ◆ Gabinetes de Vereação - Projeto de Instalações AVAC - No âmbito de uma remodelação das instalações de climatização dos gabinetes de Vereação e apoio à Vereação da Casa da Cultura, elaborou-se o Projeto da Especialidade de AVAC, incluindo a respetiva Memória Descritiva, Condições Técnicas, Peças Desenhadas, Medições e Estimativa Orçamental. Os trabalhos foram acompanhados, tendo sido adjudicados no valor de 1.450,00 €;
 - ◆ Casa Municipal da Cultura – Serviços Administrativos - Projeto de Instalações AVAC - No âmbito de uma remodelação das instalações de climatização do gabinete dos serviços administrativos da Casa da Cultura, elaborou-se o Projeto da Especialidade de AVAC, incluindo a respetiva Memória Descritiva, Condições Técnicas, Peças Desenhadas, Medições e Estimativa Orçamental. Os trabalhos foram acompanhados, tendo sido adjudicados no valor de 1.289,00 €;
- Procedeu-se à elaboração de uma proposta para um sistema de Sistema de Controlo de Acessos – Edifício dos Paços do Concelho e Ex. DRCC, estando o processo em revisão;
- Linha de Elétricos entre a rua da Alegria e a Rotunda das Lages- coordenação dos trabalhos/ações;

- No âmbito da Ampliação de rede de IP”, solicitou-se à EDP orçamento para a realização de algumas obras, tendo sido mandadas executar as seguintes:
 - ◆ Fonte do Castanheiro no valor de 180,45 €;
 - ◆ Rua F em Espírito Santo das Touregas – 3.952,22 €;
 - ◆ Rua do Passal (afeta ao PT da Rua do Museu) – 11.575,79 €;
 - ◆ Rua João de Deus Ramos – 6.273,42 €.
- Execução de Baixadas de Energia Elétrica para Instalações\Equipamentos Municipais Contratos de Fornecimento de Energia:
 - Procedeu-se à instrução do processo e acompanhamento de execução de baixada das instalações:
 - ◆ Bloco Sanitário – Rua D. Pedro Cristo
 - ◆ Passadeira Semaforizada na Guarda Inglesa Junto ao Convento de São Francisco
 - ◆ Mobiliário Urbano tipo “Faro” (Relógio);
 - ◆ Centro de Convenções e Espaço Cultural/Convento de São Francisco – Instalação de dois Ecrãs LED na Avenida da Guarda Inglesa e Avenida João das Regras
 - Contratos de Fornecimento de Energia
 - ◆ Centro de Convenções e Espaço Cultural/Convento de São Francisco - Fornecimento de Energia Elétrica em Média Tensão.
 - ◆ Sistemas de Sinalização Semafórica – Av. Da Guarda Inglesa e Av. Afonso de Romão (Pediátrico) – Contratos de Fornecimento de Energia Elétrica – Fornecimento de energia elétrica.
 - ◆ Centro Escolar do Loreto - Contrato Provisório de Fornecimento de Energia – Fornecimento de energia elétrica.
 - ◆ WC Público Rua D. Pedro Cristo e Rua Relógio Modelo Pharol – EN 111 km 35 – Fornecimento de energia elétrica;
 - Foram adquiridos os equipamentos e todo o sistema referente ao “Contrato de cedência de utilização de espaço para instalação de sistema de microprodução de eletricidade em 19 edifícios escolares”.
- Aquisição de Serviços/Materiais
 - Processo para aquisição, de Armaduras Led para instalar em vários pontos (Guarda Inglesa, Ponte de Sta Clara, Largo da Portagem, Praça da República, Pátio da Inquisição).
 - Sistema CCTV – Edifício do Chiado – Substituição de equipamento.
 - Aquisição de Ferramentas e Equipamentos.
 - Sistema de alimentação ininterrupta (UPS) a instalar no bastidor de VoIP – Edifício Paços do Concelho.
 - Aquisição de serviços para ligação e conectorização de fibra ótica para as instalações municipais da ex DRCC.
 - Sistema de Detecção de Intrusão – Edifício da Polícia Municipal – Substituição de equipamento avariado/fim de vida.
 - Aquisição de 16 Luminárias (tipo painéis) LED 40W 4000°K 600x600 (mm),3200 lm para as instalações municipais da ex DRCC.
 - Central de Detecção de Incêndio da Oficina Municipal do Teatro – Substituição de equipamentos.
 - Aquisição de serviços para ligação e conectorização de fibra ótica para os Serviços Municipais, instalados no Pátio da Inquisição.
 - Sistema Detecção de Incêndio – Mercado D. Pedro V e Sistema Detecção de Intrusão - Centro Escolar da Solum Sul – Substituição de equipamentos avariados.
 - Sistema Detecção de Incêndio – Edifício Chiado- Substituição de detetor de incêndio avariado.
 - Fornecimento e Instalação de Bloco de Corte Compacto não extensível do PT do Choupalinho- processo para 2017.
 - Aquisição de Equipamentos de Canalização e de Eletricidade para as Escolas – Torneiras de Pedal e Equipamento de Iluminação LED- processo para 2017.
 - Reparação do CCTV e Substituição de detetores lineares do Sistema Automático de Detecção de Incêndio do Centro Olímpico de Piscinas Municipais.

- Substituição Luminárias vsap e VM por LED
 - Diligenciou-se com a EDP Distribuição e ao abrigo do contrato de Conceção e da aprovação do novo anexo I, à substituição de armaduras existentes, por armaduras LED em:
 - ◆ Flor da Rosa – substituição de todas as luminárias;
 - ◆ Avenida Fernão de Magalhães (exceto Largo do Arnado que vai ser objeto de alteração);
 - ◆ Ponte de Sta. Clara;
 - ◆ Avenida da Guarda Inglesa;
 - ◆ Avenida Navarro (do Astória à Estação Nova);
 - ◆ Pátio da Inquisição;
 - ◆ Fonte dos Judeus.
- Pagamento de Taxas Legais
 - Taxas de vistoria e revistoria de Instalações Elétricas Municipais (DGEG)
 - ◆ Centro de Convenções e Espaço Cultural/Convento de São Francisco;
 - ◆ Mata do Botânico;
 - ◆ Iluminação dos Lagos da Sá da Bandeira;
 - Pagamento de Taxas art.º 201 nº 5 do Regulamento das Relações Comerciais do Sector Elétrico;
 - ◆ Mata do Botânico.
- Protocolos de Exploração em Média Tensão entre o Município e a EDP Distribuição - Diligenciou a celebração do Protocolos de Exploração em Média Tensão entre o Município de Coimbra e a EDPO Distribuição, das seguintes instalações:
 - Centro de Convenções e Espaço Cultural/Convento de São Francisco;
 - Centro Olímpico de Piscinas e Pavilhão Multidesportos;
- Fiscalização de Empreitadas
 - Colaboração na Fiscalização de Empreitadas com outras Unidades Orgânicas nas especialidades Instalações Elétricas, Elétricas Especiais, Instalações de ITED e de Iluminação Pública, nomeadamente nas seguintes obras:
 - ◆ Construção de Praça na Rua de Alegria e Requalificação do Percurso ao Parque Manuel de Braga.
 - ◆ Centro de Convenções e Espaço Cultural do Convento de São Francisco/Coimbra – Aplicação de Ecrãs LED – Trabalhos Preparatórios.
 - ◆ Reabilitação do Imóvel sito Rua do Arco do Ivo, nº5 e 7;
 - ◆ Reabilitação do Imóvel Municipal sito no Beco das Canivetas, nº 1, 3 e 5;
 - ◆ Reabilitação do Imóvel Municipal sito no Beco das Canivetas, nº 4;
 - ◆ Casa Municipal da Cultura – Ampliação das Instalações da Divisão de Cultura e Turismo.
 - ◆ Reabilitação do Imóvel sito Terreiro da Erva, nº 9 e 11;
 - ◆ Requalificação redes BT/IP/telecomunicações Rua Sobre Ribas;
 - ◆ Requalificação redes BT/IP/Telecomunicações Terreiro da Erva;
 - ◆ Requalificação redes BT/IP/Telecomunicações Ruas Pedro Rocha/Montarroio;
 - ◆ Linha de Elétricos entre a Rua da Alegria e a Rotunda das Lages – Protocolo de Entendimento entre o Município de Coimbra e o Instituto Mobilidade e dos Transportes, IP e pareceres ao Estudo Prévio.

– Apoios

- Colaboração durante o ano de 2016 em diversas atividades, no que concerne ao fornecimento de energia e de água, executando para o efeito infraestruturas provisórias de abastecimento de energia e de água ou na presença e acompanhamento técnicos municipais:
 - ◆ 1º De maio – Dia do Trabalhador
 - ◆ Feira Cultural 2016 – Celebração de Contratos Provisórios de Fornecimento de Energia
 - ◆ Feira Popular 2016 – Celebração de Contratos Provisórios de Fornecimento de Energia
 - ◆ Festas da Cidade 2016 – Celebração de Contratos Provisórios de Fornecimento de Energia;
 - ◆ XXXI Edição da Feira das Cebolas 2016 - Celebração de Contratos Provisórios de Fornecimento de Energia;
 - ◆ Meia Maratona de Coimbra
 - ◆ Iluminação para as festividades de Natal e de Ano Novo 2016 – Celebração de Contratos de Fornecimento de Energia
- Colaboração durante o ano de 2016 nas exposições desenvolvidas e patentes durante este ano na Sala da Cidade:
 - ◆ Exposição Rainha Santa Isabel. De Infanta de Aragão a Rainha de Portugal;
 - ◆ Exposição de Fotografia David Carvalho – “Coimbra ao seu tempo”.

Balancete das Grandes Opções do Plano de 2016

Ob.	Prog.	Projeto		Designação	Classif. Despesa	Financiamento Definido	Cabimento	Compromisso	Realizado Ano	Realizado Total	Pago	Unid.: euro
		Ano/N.º	Aç.									
01	002			Ações de Desenvolvimento e Qualificação Urbana		7.053.431	6.890.075	6.795.906	3.722.655	3.721.651	3.721.651	
01	002	2002/326		Modernização dos meios de cartografia/ Cartografia Digital		66.482	21.900	21.900	0	0	0	
01	002	2002/326	1	Actualiz. e expansão cartográfica do município	03 07011002	65.972	21.900	21.900	0	0	0	
01	002	2002/326	2	Aquisição de equip. topográfico e grandes rep.	03 07011002	500	0	0	0	0	0	
01	002	2002/326	5	Ortofotos, imagens de satélites	03 07011002	10	0	0	0	0	0	
01	002	2002/328		Aquisição e exprop. de terrenos e edifícios		3.359.796	3.310.732	3.310.732	337.002	337.002	337.002	
01	002	2002/328	1	Terrenos	03 070101	600.000	566.362	566.362	317.818	317.818	317.818	
01	002	2002/328	2	Edifícios/habitação	03 07010202	10	0	0	0	0	0	
01	002	2002/328	3	Edifícios/Inst. serviços	03 07010301	10	0	0	0	0	0	
01	002	2002/328	4	Edifícios/outros	03 07010307	10	0	0	0	0	0	
01	002	2002/328	5	Aquisição de serviços	03 02022599	35.521	20.125	20.125	19.184	19.184	19.184	
01	002	2002/328	6	Eliminação passagens de nível - terrenos (Protocolo - aditamento 16.08.13 - REFER)	03 070101	2.724.245	2.724.244	2.724.244	0	0	0	
01	002	2003/63		Construção e manutenção de infraestruturas		227.103	202.443	108.275	92.064	92.064	92.064	
01	002	2003/63	1	Manutenção de fontes e sistemas de rega	03 07010413	10	0	0	0	0	0	
01	002	2003/63	2	Ampliação e reformulação da rede de ilum. públic.	03 07010404	200.000	190.411	96.242	92.064	92.064	92.064	
01	002	2003/63	3	Iluminação decorativa, monumentos e parques	03 07010404	10	0	0	0	0	0	
01	002	2003/63	5	Renov. e mant. espaços públicos - outros	03 07030301	27.043	12.033	12.033	0	0	0	
01	002	2003/63	6	Aq/inst.eq.elétricos, águas e esgotos	03 07010307	10	0	0	0	0	0	
01	002	2003/63	8	Iluminação de pontes e nós viários	03 07010404	10	0	0	0	0	0	
01	002	2003/63	12	Infraestruturas e equipamentos de cablagem estruturada	03 07010307	10	0	0	0	0	0	
01	002	2003/63	14	Conclusão e complementação das infraestruturas da urbanização do Gorgulhão e outros	03 07030301	10	0	0	0	0	0	
01	002	2012/35		Iluminação Pública		3.300.010	3.300.000	3.300.000	3.249.313	3.248.309	3.248.309	
01	002	2012/35	1	Sistema de iluminação pública eficiente no Município Coimbra (LED)	03 0202010102	10	0	0	0	0	0	
01	002	2012/35	2	Iluminação Pública - contrato com EDP	03 0202010102	3.300.000	3.300.000	3.300.000	3.249.313	3.248.309	3.248.309	
01	002	2012/36		Produção de energia em edifícios (Parceria/complicações com privados)		100.020	55.000	55.000	44.276	44.276	44.276	
01	002	2012/36	1	Edifícios escolares	03 06020399	10	0	0	0	0	0	
01	002	2012/36	2	Outros edifícios	03 06020399	10	0	0	0	0	0	
01	002	2012/36	3	Consumos BTN - Escolas com Microprodução Projeto Piloto aplicado à aplicação de duas sequências de Lombas reductoras de velocidade - Desenho, construção e monitorização - Acordo Programa 3/2011 CMC/UC	03 0202010101	100.000	55.000	55.000	44.276	44.276	44.276	
01	002	2012/71		Fiscalização e apoio logístico		10	0	0	0	0	0	
01	002	2012/71	2	Fiscalização e apoio logístico	03 020214	10	0	0	0	0	0	
01	002	2013/17		Inventário Cadastral do Município de Coimbra		10	0	0	0	0	0	
01	002	2013/17	1	Aquisição de serviços	03 07011002	10	0	0	0	0	0	

01 003 Programa de “Promoção da Habitação, Reconstrução e Renovação Urbana”

No âmbito do Programa de “Promoção da Habitação, Reconstrução e Renovação Urbana”, desenvolveram-se as seguintes atividades:

Código G.O.P.: 01 003 2003/600 – Bairros da Rosa e Ingote

- Ação 1: Bairro da Rosa – Reabilitação de outras habitações
 - Empreitada de “Reabilitação de 6 Habitações sitas no Bairro da Rosa”:
 - ◆ Abertura de procedimento para execução da empreitada de “Reabilitação de 6 Habitações sitas no Bairro da Rosa”, com um preço base de 114.877,41 € e um prazo contratual de 120 dias;
 - ◆ Adjudicação da empreitada no valor de 97.426,86 € e 120 dias de prazo de execução;
 - ◆ 22.07.2016 – Assinatura do contrato da Empreitada;
 - ◆ 04.11.2016 – Consignação da empreitada;
 - ◆ Taxa de execução física da empreitada de 26,9% - Obra Plurianual.
- Ação 2: Bairro da Rosa – conservação e reparação de habitações (PROHABITA)
 - Empreitada: “Reabilitação da Habitação Municipal sita no bairro da Rosa lote 4-1º Esq.”:
 - ◆ Revisão de preços no valor de 32,33 €;
 - ◆ Obra concluída/100%.
 - Empreitada de “Reabilitação de 3 Habitações sitas no Bairro da Rosa”:
 - ◆ 23.12.2016 – Abertura de procedimento para execução da Empreitada de “Reabilitação de 3 Habitações sitas no Bairro da Rosa”, com um preço base de 47.745,04 € e um prazo contratual de 90 dias.
- Ação 3: Bairro do Ingote – conservação e reparação de habitações (PROHABITA)
 - Empreitada: “Reparação da Habitação sita no Bairro do Ingote, Lote, 15 º, 2ºDrtº e R/CH Esq.”:
 - ◆ Obra concluída/100%.
- Ação 5: Recuperação de outras habitações
 - Empreitada de “Reabilitação de 3 habitações no bairro do Ingote e Ex-Igaphe” – Fração referente à habitação sita no Bairro do Ingote, Bloco 20-1º Esq.”:
 - ◆ 14.06.2016 – Receção Provisória da empreitada;
 - ◆ 22.09.2016 - Auto de Receção Provisória;
 - ◆ Obra concluída/100%.
- Ação 8: Outras reparações em espaços comuns
 - Empreitada de: Tratamento de ar e climatização do Centro Municipal de Ação Social:
 - ◆ Elaborada proposta para execução da empreitada.
 - Empreitada de “Colunas montantes dos blocos 8, 10, 11, 15 e 17 (ex-Igaphe) e ramais de distribuição as caves do bloco 2 (Ingote)”:
 - ◆ Em fase de garantia da obra até 30.09.2019;
 - ◆ Obra concluída/100%.
 - Empreitada de: Reparação de elementos estruturais nos blocos n.º 15, 16 e 17 do bairro do Ingote (ex-Igaphe):
 - ◆ 20.01.2016 – Receção provisória;
 - ◆ Obra concluída/100%.

- Ação 11: Recuperação de hab. Ex.-IGAPHE
 - Empreitada de “Reabilitação de 3 habitações no bairro do Ingote e Ex-Igaphe” – Frações referentes às habitações do Ex-Igaphe, Bloco 7-R/Ch Dtº e 13-sub-cave Dtª
 - ◆ 14.06.2016 – Receção Provisória da empreitada;
 - ◆ 22.09.2016 - Auto de Receção Provisória;
 - ◆ Obra concluída/100%.

Código G.O.P.: 01 003 2003/601 – Const. do Centro Cívico B.º Rosa/Ingote/M. Formoso (PEDU)

- Ação 1: Concurso de ideias e projeto e sondagens
 - Processo concluído.

Código G.O.P.: 01 003 2003/602 – Loteamento em Almas de Fala – S.M. Bispo (PROHABITA)

- Ação 1: Projeto
 - 12.08.2016 – Acordo de Revogação relativo aos contratos de prestação de serviços para a elaboração de projetos do “Empreendimento Municipal em Almas de Fala – S. Martinho do Bispo”;
 - Revogados por acordo os contratos de prestação de serviços para a elaboração de projetos do “Empreendimento Municipal em Almas de Fala – S. Martinho do Bispo”.

Código G.O.P.: 01 003 2003/609 – Urbanização do Bairro da Fonte da Talha

- Ação 7: Reparação de habitações municipais (PROHABITA)
 - Empreitada de “Reparação de Habitações Municipais, 16 de tipologia T3 e 8 de tipologia T2, no Bairro da Fonte da Talha”
 - ◆ 11.11.2016 – autos de receção provisória parciais e nomeia a comissão de vistoria para efeitos do n.º 1 do art.º 4º do Decreto-Lei 190/2012;
 - ◆ Obra concluída fisicamente.
 - Empreitada de “Reparação 4 Apartamentos no Bairro da Fonte da Talha”
 - ◆ 02.08.2016 - Propostas do relatório final e a adjudicar a empreitada valor de 67.385,00 € e um prazo de execução de 300 dias;
 - ◆ 07.11.2016 - Prorrogação em 5 dias do prazo para apresentação dos documentos de habilitação;
 - Empreitada de “Reparação Integral de Coberturas e Reparação Pontual de Fachadas dos Blocos do Bairro da Fonte da Talha”
 - ◆ 24.10.2016 – Aprovadas as peças do procedimento e a execução da empreitada por concurso público;
 - ◆ 07.11.2016 – Publicação do anúncio de concurso público no Diário da República n.º 213.

Código G.O.P.: 01 003 2003/610 – Recuperação e Reparação de Habitações no B.º de Celas

- Ação 4: Recuperação de habitações (empreitada de recup. de 34 habitações – Celas) (PROHABITA)
 - Empreitada de “Conclusão de 9 Habitações no Bairro de Celas”:
 - ◆ 15.02.2016 – Deliberação de Câmara aprova as propostas contidas no relatório final e adjudica a empreitada pelo valor de 144.834,08 e um prazo de execução de 150 dias;
 - ◆ 23.03.2016 – Contrato de empreitada n.º 25/2016;

- ◆ 05.04.2016 – Consignação;
- ◆ 09.06.2016 – 6 habitações são recebidas provisoriamente;
- ◆ 11.08.2016 - Substituição da retenção de 10% no valor dos pagamentos a realizar pela garantia bancária;
- ◆ 05.12.2016 – Trabalhos a mais imprevidos em 2.850,00 €;
- Empreitada de “Reconstrução de 38 Habitações no Bairro de Celas”:
 - ◆ Projetos base e levantamento topográfico concluídos. Aferição dos projetos na sequência do levantamento topográfico efetuado e avaliação de eventuais habitações que possam garantir acessibilidades a pessoas com mobilidade reduzida;

Código G.O.P.: 01 003 2003/611 – Conservação diversa equipamentos inst. elétricas, águas e esgotos

- Ação 1: Recuperação hab. municipal Rua Verde Pinho – Blocos D e C e outros
 - Empreitada de “Recuperação de 2 Apartamentos na Rua Verde Pinho.”:
 - ◆ Estudos dos apartamentos a recuperar de modo a elaborar projeto de intervenção;
- Ação 2: Conservação diversa
 - Empreitada de “Reparação das empenas dos edifícios na Rua das Azeiteiras, 28-30 e Travessa das Canivetas, 1-2”:
 - ◆ Obra concluída/100%.
 - “Fornecimento e montagem de equipamento de cozinha para a casa nº 3 do Parque Nómada”:
 - ◆ Procedimento no valor de 6.038,07 €;
 - ◆ Obra concluída/100%.
- Ação 4: Apoio a extratos sociais desfavorecidos – conservações habitações
 - 12.12.2016 – Publicação do Edital nº 117/2016 com o Regulamento Municipal para Atribuição de Apoios na Área Social (RMAAAS);
- Ação 5: Habitações municipais – conservação diversa
 - Despesa realizada total no valor de 27.960,36 €.

Código G.O.P.: 01 003 2003/614 – Recuperação de Imóveis na Rua Bernardo de Albuquerque

- Ação 1: Projeto
 - Conclusão dos projetos necessários à execução da obra por empreitada;
 - Acompanhamento da obra.
- Ação 3: Recuperação
 - 15.02.2016 – Deliberação de Câmara n.º 1927/2016 que aprova a abertura do procedimento de concurso público;
 - 23.05.2016 – Deliberação de Câmara n.º 2115/2016 que aprova a adjudicação da empreitada por 212.862,81 € e 189 dias de prazo de execução;
 - 26.09.2016 – Consignação da empreitada;
 - Execução física a 11,8% e execução financeira a 5%.

Código G.O.P.: 01 003 2003/620 – Centro de Realojamento da Baixa

- Ação 2: Construção (correções)
 - 13.01.2016 – Consignação da empreitada;
 - 08.06.2016 – Libertação das garantias bancárias prestadas no âmbito da empreitada designada por “Centro Social e de Realojamento da Baixa de Coimbra- 2.ª fase”;
 - 10.11.2016 – Despacho que aprova a adjudicação de fornecimento de bens e reparação de anomalias no elevador do Centro Realojamento da Baixa de Coimbra pelo valor de 5.234,88 €;
 - Execução física a 100%.

Código G.O.P.: 01 003 2003/622 – Obras Coercivas

- Ação 1: Obras
 - Empreitada de “Montagem e Desmontagem de Estrutura Metálica de Contenção de Fachadas no n.º 24/28 da Rua Direita - Coimbra “:
 - ◆ Execução física a 84%.
 - Empreitada de “Obras de conservação na Rua Vale Pinheiro - Pátio 2”:
 - ◆ 04.05.2016 - Abertura do procedimento para a execução da empreitada.

Código G.O.P.: 01 003 2003/627 – Bolsa de Realojamento

- Ação 2: Arrendamento de habitações (PROHABITA)
 - Despesa realizada total no valor de 299.698,86 €.
- Ação 3: Arrendamento de outras habitações
 - Despesa realizada total no valor de 483.163,62 €.

Código G.O.P.: 01 003 2003/631 – Integração social pop. residente bairros municipais

- Ação 3: Aquisição de serviços de transporte
 - Despesa realizada total no valor de 2.575,00 €.
- Ação 4: Animarte – Apoio a inst. – transf. Correntes
 - Despesa realizada total no valor de 12.646,76 €.
- Ação 6: Transf. de 50 % rendas de 28 habitações para a Santa Casa da Misericórdia de Coimbra (protocolo de 15.11.90)
 - Despesa realizada total no valor de 13.166,77 €.

Código G.O.P.: 01 003 2005/7 – Empreendimento de 18 fogos em Sta. Eufémia – Taveiro (PROHABITA)

- Ação 1: Projeto
 - Empreitada de “Empreendimento Habitacional de 18 Fogos, em Taveiro (St.ª Eufémia) – Execução de sondagens”:
 - ◆ 29.12.2016 – Comissão de vistoria para receção definitiva da empreitada;
 - ◆ Obra concluída/100%.

Código G.O.P.: 01 003 2005/8 – Empreendimento de 16+8 fogos na Qta. da Fte. do Castanheiro (PROHABITA)

- Ação 1: Projeto
 - Empreitada de “Empreendimento Habitacional de 30 Fogos, em Fonte do Castanheiro (St.ª António dos Olivais) – Execução de sondagens”:
 - ◆ Obra concluída/100%.

Código G.O.P.: 01 003 2010/15 – Projeto-piloto Mediadores Municipais

- Ação 1: Transferências correntes para associação parceira
 - Despesa realizada total no valor de 7.256,88 €.

Código G.O.P.: 01 003 2014/26 – CERtuS – Cost Efficient Options and Financing Mechanisms for nearly Zero Energy Renovations of existing building stock (programa IEE – Intelligent Energy Europe – Cofinanc. Europeu)

- Ação 1: Encargos com pessoal interno afeto ao projeto
 - Ao longo do ano foram desenvolvidas diversas ações inerentes ao desenvolvimento do Projeto;
- Ação 2: Viagens e alojamento
 - Foram iniciados 2 procedimentos de Aquisição de Serviços referentes às deslocações à 5ª Reunião Plenária, em Bruxelas, e ao 1º Workshop, em Atenas;

Código G.O.P.: 01 003 2016/63 – Reabilitação do edificado de caráter social dos Bairros do Ingote e Ex- IGAPHE (IHRU) – 1ª fase

- Ação 1: Estudos, projeto e execução
 - 31.05.2016 – Celebrado o contrato referente ao PEDU entre a Câmara Municipal de Coimbra e a Autoridade de Gestão do Programa Operacional Regional do Centro;

Código G.O.P.: 01 003 2016/64 – Requalificação do espaço público dos Bairros da Rosa, do Ingote e ex-IGAPHE (PEDU)

- Ação 1: Estudos, projeto e execução
 - 31.05.2016 – Celebrado o contrato referente ao PEDU entre a Câmara Municipal de Coimbra e a Autoridade de Gestão do Programa Operacional Regional do Centro.
 - Procedimento de Projeto em desenvolvimento

Quadro 01 003.02 – Estatísticas do programa “Promoção da habit., rec. e renov. urbana”

Descrição da estatística e do Indicador de realização	2015		2016		Variação 2016/2014	
	Unid.	Quant./ Valor	Unid.	Quant./ Valor	%	Quant./ Valor
Atendimentos	n.º	371	n.º	554	49,33%	183
Habitacões geridas pela C.M.C.						
- Vistorias	n.º	106	n.º	138	30,19%	32
- Habitacões vagas 1 Janeiro	n.º	48	n.º	67	39,58%	19
- Habitacões vagas 31 Dezembro	n.º	67	n.º	71	5,97%	4
- Grandes Intervencões em Habitacões:						
P/ Empreitada	n.º	11	n.º	12	9,09%	1
P/ Adm. Direta	n.º	25	n.º	17	-32,00%	-8
Empreitadas Adjudicadas	n.º	5	n.º	4	-20,00%	-1
Valor Total Adjudicado (c/ IVA)	€	326.694	€	643.473	96,97%	316.780
- Pequenas Intervencões:						
P/ Adm. Direta	n.º	147	n.º	150	2,04%	3
"Processos Coercivos"						
- Vistorias	n.º	104	n.º	145	39,42%	41
- Levantamentos	n.º	1	n.º		-100,00%	-1
- Orçamentos	n.º	1	n.º		-100,00%	-1
Empreitadas Adjudicadas	n.º	1	n.º	0	-100,00%	-1
Valor Total Adjudicado (c/ IVA)	€	3.029	€	0	-100,00%	-3.029
- Proc. Arquivados	n.º	38	n.º	75	97,37%	37

Comentário às variações:

- Nas habitacões geridas pela CMC foram privilegiadas as pequenas intervencões, havendo no entanto um investimento aproximado ao ano anterior em intervencões maiores.
- Foram feitas cinco adjudicacões no total: 1 na Reabilitacão de pilares em 3 blocos no Bairro do Ex-IGAPHE, 3 no âmbito do programa Reabilitar para Arrendar e 1 obra coerciva.
- As 13 grandes intervencões p/ Empreitada foram executadas no âmbito da reabilitacão em curso no Bairro da Fonte da Talha

Quadro 01 003.03 - Transferências Correntes e de Capital para Diversas Entidades Públicas em 2016

Objetivo/Programa e Entidade		Valor Transferido (Pago)
01	Planeamento, Reabilitacão e Qualificacão Urbana	
01 003	Promoção da Habitacão, Reconstrucão e Renovacão Urbana	
	Santa Casa da Misericórdia de Coimbra	13.167
	Cáritas Diocesana de Coimbra	7.257
	Centro Apoio Social Pais e Amigos da Escola B. n.º 10	12.647
Total do Programa 01 003		33.070

(Unid.: euro)

Balancete das Grandes Opções do Plano de 2016

Ob.	Prog.	Projeto		Designação	Classif. Despesa	Financiamento Definido	Cabimento	Compromisso	Realizado Ano	Realizado Total	Pago	Unid.: euro
		Ano/N.º	Aç.									
01	003			Prom. Habit., Reconst. e Renov. Urbana		2.840.413	2.367.582	2.349.246	1.083.944	1.083.944	1.083.944	
01	003	2003/600		Bairros da Rosa e Ingote		219.518	109.973	109.021	34	34	34	
01	003	2003/600	1	Bairro da Rosa - Reabilitação de outras habitações	04 07010203	142.000	103.272	103.272	0	0	0	
01	003	2003/600	2	Bairro da Rosa - conservação e reparação de habitações (PROHABITA)	04 07010203	1.003	986	34	34	34	34	
01	003	2003/600	3	Bairro do Ingote - conservação e reparação de habitações (PROHABITA)	04 07010203	40.428	418	418	0	0	0	
01	003	2003/600	5	Recuperação de outras habitações	04 07010203	10	0	0	0	0	0	
01	003	2003/600	8	Outras reparações em espaços comuns	04 07010203	21.067	5.297	5.297	0	0	0	
01	003	2003/600	11	Recuperação de hab. Ex.-IGAPHE	04 07010203	15.010	0	0	0	0	0	
01	003	2003/601		Const. Centro Cívico B.º Rosa/Ingote/M.Formoso (PEDU)		8.391	621	621	0	0	0	
01	003	2003/601	1	Concurso de ideias, projeto e sondagens	04 07010201	8.371	621	621	0	0	0	
01	003	2003/601	2	Construção	04 07010201	10	0	0	0	0	0	
01	003	2003/601	3	Infraestruturas	04 07010201	10	0	0	0	0	0	
01	003	2003/602		Loteamento em Almas de Fala - S.M.Bispo (PROHABITA)		20	0	0	0	0	0	
01	003	2003/602	1	Projeto	04 07030301	10	0	0	0	0	0	
01	003	2003/602	2	Construção	04 07030301	10	0	0	0	0	0	
01	003	2003/603		Infr. de terreno em Fala, R.Pinhal e const. hab.social (PROHABITA)		20	0	0	0	0	0	
01	003	2003/603	1	Projeto	04 07010201	10	0	0	0	0	0	
01	003	2003/603	2	Construção	04 07010201	10	0	0	0	0	0	
01	003	2003/604		Requalificação do Bairro da Misericórdia		5.020	5.000	5.000	0	0	0	
01	003	2003/604	1	Conceção e construção do Novo Bairro da Misericórdia (PROHABITA)		10	0	0	0	0	0	
01	003	2003/604	1/1	Candidatura POE/"Energia" - Painéis solares	04 07010203	10	0	0	0	0	0	
01	003	2003/604	3	Protocolo com a Santa Casa da Misericórdia	0102 070101	5.000	5.000	5.000	0	0	0	
01	003	2003/604	4	Conceção e construção novo Bairro da Misericórdia - Eficiência energética (painéis solares)	04 07010203	10	0	0	0	0	0	
01	003	2003/607		Requal. do B.º da Fonte do Castanheiro		20	0	0	0	0	0	
01	003	2003/607	1	Arranjos exteriores	04 07030301	10	0	0	0	0	0	
01	003	2003/607	2	Recuperação de habitações municipais (PROHABITA)	04 07010203	10	0	0	0	0	0	
01	003	2003/609		Urbanização do Bairro da Fonte da Talha		312.310	98.236	98.236	48.798	48.798	48.798	
01	003	2003/609	1	Arranjos exteriores	04 07030301	10	0	0	0	0	0	
01	003	2003/609	7	Reparação de Habitações Municipais (PROHABITA)	04 07010203	312.300	98.236	98.236	48.798	48.798	48.798	
01	003	2003/610		Recup. e reparação de habitações no B.º de Celas		1.185.127	1.183.156	1.183.156	162.015	162.015	162.015	
01	003	2003/610	4	Recup. de habitações (empreitada de recup. de 34 habitações- Celas) (PROHABITA)	04 07010203	1.185.117	1.183.156	1.183.156	162.015	162.015	162.015	
01	003	2003/610	6	Conservação de outras infraestruturas	04 07010413	10	0	0	0	0	0	
01	003	2003/611		Conserv. diversa, eq.inst. elétricas, águas e esgotos		101.742	47.338	38.738	38.738	38.738	38.738	
01	003	2003/611	1	Recup. hab. municipal Rua Verde Pinho - Blocos D e C e outros	04 07010203	52.966	0	0	0	0	0	
01	003	2003/611	2	Conservação diversa	04 07010203	20.759	19.378	10.778	10.778	10.778	10.778	
01	003	2003/611	4	Apoio a extratos sociais desfavorecidos - conserv. habitações	04 080802	10	0	0	0	0	0	
01	003	2003/611	5	Habitações Municipais - Conservação Diversa	04 02020301	28.007	27.960	27.960	27.960	27.960	27.960	

Balancete das Grandes Opções do Plano de 2016

Ob.	Prog.	Projeto		Designação	Classif. Despesa	Financiamento Definido	Cabimento	Compromisso	Realizado Ano	Realizado Total	Pago	Unid.: euro
		Ano/N.º	Aç.									
01	003	2003/614		Recup. de imóveis na Rua Bernardo de Albuquerque		50.020	50.000	50.000	9.823	9.823	9.823	
01	003	2003/614	1	Projeto	04 07010203	10	0	0	0	0	0	
01	003	2003/614	2	Realojamento provisório de comércio	04 020204	10	0	0	0	0	0	
01	003	2003/614	3	Recuperação	04 07010203	50.000	50.000	50.000	9.823	9.823	9.823	
01	003	2003/615		Recup. de imóveis na Rua Direita e Arco do Ivo		10	0	0	0	0	0	
01	003	2003/615	16	Adaptação de imóvel - Espaços de loja na Rua Direita/Rua Arco do Ivo	04 07010203	10	0	0	0	0	0	
01	003	2003/620		Centro de Realojamento da Baixa		11.755	11.262	11.262	6.027	6.027	6.027	
01	003	2003/620	2	Construção (correções)	04 07010201	11.755	11.262	11.262	6.027	6.027	6.027	
01	003	2003/622		Obras Coercivas		32.592	10.796	2.795	0	0	0	
01	003	2003/622	1	Obras	04 09091301	32.592	10.796	2.795	0	0	0	
01	003	2003/626		Demol. de imóveis degradados e realoj. provisórios		240	240	240	0	0	0	
01	003	2003/626	2	Aquisição de serviços	04 02022503	240	240	240	0	0	0	
01	003	2003/627		Bolsa de realojamentos		800.010	784.260	783.660	782.862	782.862	782.862	
01	003	2003/627	1	Aquisição de habitações (def. proj. 2002/328)	04 07010202	10	0	0	0	0	0	
01	003	2003/627	2	Arrendamento de habitações (PROHABITA)	04 020204	305.000	300.299	299.699	299.699	299.699	299.699	
01	003	2003/627	3	Arrendamento de outras habitações	04 020204	495.000	483.962	483.962	483.164	483.164	483.164	
01	003	2003/628		Recup. imóveis adquiridos/util. Câmara		100	0	0	0	0	0	
01	003	2003/628	2	Outras reparações	04 07010203	100	0	0	0	0	0	
01	003	2003/629		Organização de moradores		30	0	0	0	0	0	
01	003	2003/629	1	Apoio às atividades das Associações de Moradores/Fomento da gestão participada	04 040701	10	0	0	0	0	0	
01	003	2003/629	2	Organização de moradores por bloco	04 02022503	10	0	0	0	0	0	
01	003	2003/629	3	Aquisição de Bens - Equipamento Administrativo	04 070109	10	0	0	0	0	0	
01	003	2003/631		Integ. social pop. residente bairros municipais		56.129	31.041	31.041	28.389	28.389	28.389	
01	003	2003/631	1	Animação educativa e desportiva - Aquisição de bens	04 020120	10	0	0	0	0	0	
01	003	2003/631	3	Aquisição de serviços de transporte	04 02021001	4.799	2.575	2.575	2.575	2.575	2.575	
01	003	2003/631	4	Animarte - Apoio a inst. - tranf. correntes	04 040701	26.000	14.647	14.647	12.647	12.647	12.647	
01	003	2003/631	6	Transf. de 50 % rendas de 28 habitações para a Santa Casa da Miser. de Coimbra (protocolo de 15.11.90)	04 040701	25.300	13.819	13.819	13.167	13.167	13.167	
01	003	2003/631	10	Animação Educativa- Aq. de Serviços	04 020220	10	0	0	0	0	0	
01	003	2003/631	11	Animarte - Animação Recreativa/Desportiva - Aquisição de Serviços	04 02022502	10	0	0	0	0	0	
01	003	2004/4		Projeto de Integração e realojamento do "Clã Monteiro"		20	0	0	0	0	0	
01	003	2004/4	5	Centro de Apoio Social - Aq. de bens	04 020121	10	0	0	0	0	0	
01	003	2004/4	6	Centro de Apoio Social - Aq. de serviços transporte	04 02021001	10	0	0	0	0	0	
01	003	2004/6		Equipamento no loteamento da Moita Santa (Cernache)		20	0	0	0	0	0	
01	003	2004/6	1	Projeto	04 07030301	10	0	0	0	0	0	
01	003	2004/6	2	Arranjos Exteriores/Construção	04 07030301	10	0	0	0	0	0	
01	003	2005/7		Empreendimento de 18 fogos em Sta Eufémia - Taveiro (PROHABITA)		20	0	0	0	0	0	
01	003	2005/7	1	Projeto	04 07010201	10	0	0	0	0	0	
01	003	2005/7	2	Construção	04 07010201	10	0	0	0	0	0	

Balancete das Grandes Opções do Plano de 2016

Ob.	Prog.	Projeto		Designação	Classif. Despesa	Financiamento Definido	Cabimento	Compromisso	Realizado Ano	Realizado Total	Pago	Unid.: euro
		Ano/N.º	Aç.									
01	003	2005/8		Empreendimento de 16+8 Fogos na Qta da Fte do Castanheiro (PROHABITA)		20	0	0	0	0	0	
01	003	2005/8	1	Projeto	04 07010201	10	0	0	0	0	0	
01	003	2005/8	2	Conceção - Construção	04 07010201	10	0	0	0	0	0	
01	003	2006/5		Comemoração do "Dia Europeu dos Vizinhos"		60	0	0	0	0	0	
01	003	2006/5	3	Aquisição de serviços de animação cultural e recreativa	04 02022502	10	0	0	0	0	0	
01	003	2006/5	5	Parceria com o CECODHAS:P - Comité Português de Coord. Hab. Social	04 02022599	50	0	0	0	0	0	
01	003	2008/14		Parque Nómadas - 2ª Fase		10	0	0	0	0	0	
01	003	2008/14	1	Construção de Parque de Caravanas e pré-fabricado para balneários	04 07010201	10	0	0	0	0	0	
01	003	2008/95		Centro Cultural da Relvinha		10	0	0	0	0	0	
01	003	2008/95	1	Projeto e construção	04 07010406	10	0	0	0	0	0	
01	003	2010/13		Plano Local de Habitação		10	0	0	0	0	0	
01	003	2010/13	1	Estudo e implementação	04 020214	10	0	0	0	0	0	
01	003	2010/14		Hortas Urbanas		22.837	22.817	22.817	0	0	0	
01	003	2010/14	1	Estudo e implementação	04 020214	22.817	22.817	22.817	0	0	0	
01	003	2010/14	2	Formação	04 020214	10	0	0	0	0	0	
01	003	2010/14	3	Preparação das Hortas	04 07030301	10	0	0	0	0	0	
01	003	2010/15		Projeto-Piloto Mediadores Municipais		7.257	7.257	7.257	7.257	7.257	7.257	
01	003	2010/15	1	Transferências correntes para associação parceira	04 040701	7.257	7.257	7.257	7.257	7.257	7.257	
01	003	2011/26		Arranjos exteriores do Bairro António Sérgio		10	0	0	0	0	0	
01	003	2011/26	1	Projeto	04 07010201	10	0	0	0	0	0	
01	003	2012/74		TV Comunitária de Bairro - Projeto de televisão comunitária nos bairros		30	0	0	0	0	0	
01	003	2012/74	1	Aquisição de bens	04 020121	10	0	0	0	0	0	
01	003	2012/74	2	Aquisição de serviços	04 02022599	10	0	0	0	0	0	
01	003	2012/74	3	Aquisição de equipamento básico CERTuS - Cost Efficient Options and Financing Mechanisms for nearly Zero Energy Renovations of existing Buildings Stock (programa IEE - Intelligent Energy Europe - Cofinanc. Europeu)	04 07011002	10	0	0	0	0	0	
01	003	2014/26				2.798	850	667	0	0	0	
01	003	2014/26	1	Encargos com pessoal interno afeto ao projeto (definido no Orçamento)	06 01010401	10	0	0	0	0	0	
01	003	2014/26	2	Viagens e alojamento	04 02022599	2.778	850	667	0	0	0	
01	003	2014/26	3	Outros encargos	04 02022599	10	0	0	0	0	0	
01	003	2016/43		Projeto de Acolhimento e Integração do Cidadão Refugiado		50	0	0	0	0	0	
01	003	2016/43	1	Aquisição de serviços	04 02022599	10	0	0	0	0	0	
01	003	2016/43	2	Aquisição de bens	04 020121	10	0	0	0	0	0	
01	003	2016/43	3	Apoio a Instituições	04 040701	10	0	0	0	0	0	
01	003	2016/43	4	Locação de Edifícios/arrendamento de habitações	04 020204	10	0	0	0	0	0	
01	003	2016/43	5	Aquisição de serviços/alojamento	04 02022599	10	0	0	0	0	0	
01	003	2016/63		Reabilitação do edifício de caráter social dos Bairros do Ingote e ex-IGAPHE (IHRU) - 1ª fase		14.207	4.736	4.736	0	0	0	
01	003	2016/63	1	Estudos, projeto e execução	04 07010203	14.207	4.736	4.736	0	0	0	
01	003	2016/64		Requalificação do espaço público dos Bairros da Rosa, do Ingote e ex-IGAPHE (PEDU)		10.000	0	0	0	0	0	
01	003	2016/64	1	Estudos, projeto e execução	04 07030301	10.000	0	0	0	0	0	

01 004 Programa de “Reabilitação Urbana dos Centros Históricos”

No âmbito do Programa “Reabilitação Urbana dos Centros Históricos”, desenvolveram-se as seguintes atividades:

- Conclusão das ações previstas nos programas PRAUD/Obras Almedina e PRAUD/Obras Bairro Sousa Pinto e da parceria “CIDADE UNIVER(SC)IDADE – Regenerar e Revitalizar o Centro Histórico de Coimbra” (MaisCentro – QREN) e desenvolvimento das ações incluídas no Plano Estratégico de Desenvolvimento Urbano de Coimbra e Áreas de Reabilitação Urbana.
- No ano de 2016 foram elaborados 27 estudos/projetos.
- Portugal 2020: Pesquisa de financiamento e análise de programas vários (Turismo 2020, POSEUR, POISE 2020, Centro 2020).
- PEDU – Plano Estratégico de Desenvolvimento Urbano de Coimbra:
 - Levantamento fotográfico e das tipologias de ocupação: Rua da Ilha, Rua José Falcão, Largo do Hilário, Largo de São Salvador, Quebra-Costas, Rua da Carqueja, Praça do Comércio, Couraça de Lisboa, Rua Borges Carneiro e ruas adjacentes, Calçada de Santa Isabel e Rua da Sofia;
 - Elaboração de dois inquéritos (antes e depois) para aplicar nas zonas a ser intervencionadas ao abrigo do PEDU
 - Aplicação de inquéritos antes: Largo de São Salvador; Rua dos Coutinhos, Colégio Novo e Fonte Nova; Rua Joaquim António de Aguiar; Largo da Sé Velha; Rua da Ilha, Guilherme Moreira, José Falcão; Calçada de Santa Isabel; Praça do Comércio; Escadas do Quebra Costas;
 - Tratamento dos dados dos inquéritos antes aplicados nas ruas descritas e elaboração dos relatórios finais antes sobre os inquéritos aplicados nas ruas acima descritas;
 - Identificação de vários problemas no decorrer da aplicação dos inquéritos.
 - Elaboração de projetos, monitorização das componentes e reuniões de coordenação.
- Qualidade e eficácia nos serviços prestados aos munícipes:
 - Ao longo do ano foi dado apoio técnico aos requerentes e projetistas, no que se refere às técnicas e metodologias de reabilitação urbana, com atendimentos/reuniões continuados, o que se reflete quer na qualidade do projeto de reabilitação quer na diminuição de “burocracia”, contribuindo, ainda, para a qualidade do edificado reabilitado e/ou a reabilitar e para a celeridade das intervenções no “terreno”.
- Outras ações:
 - Identificação de matrizes prediais de prédios, para efeitos de Imposto Municipal sobre Imóveis;
 - Preparação do processo relativo à elaboração da proposta a submeter à Câmara Municipal sobre as Taxas do Imposto Municipal sobre Imóveis (IMI) e respetivas majorações e minorações relativas a 2016 a cobrar em 2017, bem como preparação de listagem, com os artigos matriciais para majorar e posterior envio à Autoridade Tributária e Aduaneira;
 - Realização de vistorias nos termos dos artigos nºs 89 e 90 do Regime Jurídico da Urbanização e da Edificação, na sua redação atual;
 - Realização de vistorias, a requerimento, para determinação do nível de conservação de prédio ou fração autónoma nos termos do Decreto-lei nº 266-B/2012, de 31 de dezembro;
 - Realização de vistorias oficiosas para determinação do nível de conservação de prédio, para efeitos do previsto no artº 65 do Regime Jurídico da Reabilitação Urbana;
 - Análise e informação dos pedidos de benefícios fiscais, de pedidos de certidão para candidatura ao Programa Porta 65 Jovem e pedidos de certidão para redução da taxa de IVA em obras a realizar;

- Emissão de certidões várias:
 - ◆ Localização de prédio ou fração em Área de Reabilitação Urbana, para usufruto de taxa reduzida de IVA, nas obras a realizar – 79;
 - ◆ Isenção de certificação energética – 1;
 - ◆ De localização de prédio para candidatura ao Programa Porta 65 – Arrendamento por Jovens – 3;
 - ◆ Elaboração de 5 certidões de conclusão de obras de reabilitação de prédios localizados em Área de Reabilitação Urbana, para usufruto de Benefícios Fiscais;
 - ◆ Para efeitos de determinação da taxa de IRS – 1.
- Análise e instrução de processos sobre Benefícios Fiscais: Isenção de IMI e/ou IMT, ao abrigo do artigo 45º do Estatuto dos Benefícios Fiscais. Processos deliberados – 5;
- Análise e instrução de processos sobre Benefícios Fiscais: Isenção de IMI e/ou IMT, ao abrigo do artigo 71º do Estatuto dos Benefícios Fiscais. Processos deliberados – 1;
- Atendimento e esclarecimento de munícipes, promotores e proprietários sobre incentivos fiscais à reabilitação.
- Informações sobre direitos de preferência relativas a 275 edifícios ou frações autónomas localizados no município, para cumprimento do previsto no Regime Jurídico da Reabilitação Urbana, Lei de Bases do Património, Lei nº 107/2001, de 8 de setembro e outros requerimentos, repartidos do seguinte modo:

Quadro 01 004.04 - N.º de processos analisados

Servidões/Localização	Nº processos analisados
Servidão Administrativa do Património Cultural	73
Área de Reabilitação Urbana	112
Área em que a Câmara não tem o direito de preferência	90

- Informações sobre pedidos de ocupação de via pública e/ou esplanadas e publicidade;
- Traduções e retroversões em língua inglesa, francesa e espanhola de todo o tipo de correspondência oriunda do estrangeiro, no âmbito de candidaturas a linhas de financiamento e no desenvolvimento dos projetos europeus de outras Unidades Orgânicas, do projeto CityLogo;
- Leitura e análise do programa INTERREG SUDOE, HELED4 CITIES, INN-RECH;
- Análise de convites para projetos por parte de outras instituições e divulgação dos mesmos - tradução da respetiva documentação e informação;
- Acompanhamento de processos relativos à participação do Município em organismos internacionais;
- Elaboração de Planos de Segurança e Saúde (PSS)/Plano de Prevenção e Gestão de Resíduos (PPGR), Condições Técnicas;
- Elaboração de Programas de Procedimento e Caderno de Encargos, análise de propostas e elaboração de relatórios;
- Acompanhamento de empreitadas concluídas, mas em período de garantia;
- Levantamento do estado de conservação de prédios em vários quarteirões da Alta e da Baixa;
- Atendimento e encaminhamento de munícipes.

Código G.O.P.: 01 004 2002/100 – Programa “Coimbra com Mais Encanto”

- Este programa tem como objetivo o incentivo e a mobilização dos cidadãos para a recuperação das fachadas dos respetivos prédios, mediante a atribuição dos materiais de pintura necessários para o efeito.
- Deram entrada no município 25 requerimentos de candidatura, sendo 15 o número de imóveis localizados em Área de Reabilitação Urbana (ARU), 3 em Centro Histórico e Zona Envolvente e 7 em Freguesias Rurais.
- Foram intervencionados 10 imóveis (estando duas das intervenções em fase de conclusão): 7 prédios em ARU, 1 em Centro Histórico e Zona Envolvente e 2 em Freguesia Rural.
- Durante o ano de 2016 foram fornecidos 420 Litros de primário e 909 Litros de tinta, o que representa um investimento, por parte do Município de 7.183,11 €.
- Atendendo ao investimento efetuado pelos proprietários na intervenção dos imóveis, face ao da Câmara Municipal, determinou-se um parâmetro designado por “Investimento Induzido”, calculado pela expressão abaixo indicada.

$$\text{InvestimentoInduzido} = \frac{\text{IEP}}{\text{IEC}} \times 100$$

IEP = Investimento do proprietário

IEC= Investimento da Câmara Municipal

- Este parâmetro atingiu valores elevados dado o investimento dos proprietários ser muito superior ao do Município: em 2016, o investimento dos proprietários foi de 138.250,00€ e o do município (material de pintura + isenção de taxas aplicáveis à ocupação do espaço público) foi de 10.883,11€.
- A média do Investimento Induzido foi de 1.270,32 %.
- Nas intervenções realizadas na ARU, o Investimento Induzido foi de 1.500,86 %. (IEP= 123.000,00€ e IEC= 8.208,61 €); nas Freguesias Rurais foi de 528,61% (IEP = 12.050,00 € e IEC = 2.279,55 €); e no Centro Histórico e Zona Envolvente o referido investimento foi de 759,59% (IEP = 3.000,00 € e IEC = 394,95 €).

Código G.O.P.: 01 004 2003/57 – Arranjos exteriores envol. Teatro a Poente Cerca S. Bernardo

- Ação 3: Adaptação da peça de água para a realização de atividades lúdicas
 - Revisão do projeto de estabilidade;

Código G.O.P.: 01 004 2003/61 – Almedina (PRAUD 2002)

- Ação 1: Obras em garantia – imoveis habitacionais
 - “Recuperação do imóvel sito na Rua do Quebra Costas, nºs 13 a 19”:
 - ◆ Em 18.04.2016 foi elaborada proposta para realização de vistoria para libertação de 15% de caução (garantia bancária).
 - ◆ Proposta de vistoria em 25.02.2016 para efeitos de receção definitiva e respetiva comissão, libertação de 60% de caução e conhecimento da revisão de preços definitiva e autorização para a sua liquidação.
 - “Recuperação do imóvel sito na Couraça de Lisboa, nºs 1 a 5 e Beco da Amoreira, nº 1”
 - ◆ 20.10.2016 – Aprovação da proposta de vistoria para efeitos de receção definitiva da obra.
 - “Recuperação do imóvel sito na Rua de Sobre Ribas, nºs 31 a 33”
 - ◆ 13.01.2017 – Aprovação da proposta de vistoria para efeitos de receção definitiva da obra e libertação de garantias bancárias.

- “Recuperação do imóvel sito na Rua de Sobre Ribas, nºs 27 e 29”
 - ◆ 13.01.2017 – Homologação do Auto de Receção Definitiva e aprovação da libertação da garantia bancária e a restituição do valor retido para caução.
 - “Recuperação do imóvel sito na Rua do Quebra Costas, nºs 35 a 39 e Rua de Sobre Ribas, nº 5”
 - ◆ 13.01.2017 – Homologação do Auto de Receção Definitiva Parcial e aprovação da nomeação da Comissão de vistoria para efeitos de receção definitiva.
 - “Recuperação do imóvel sito na Rua do Quebra Costas, nºs 21 a 25”
 - ◆ 13.01.2017 – Aprovação da proposta de vistoria para efeitos de receção definitiva (elementos construtivos não estruturais e instalações técnicas) e respetiva Comissão.
 - “Recuperação do imóvel sito no Beco da Amoreira, nº 8”
 - ◆ 13.01.2017 – Aprovação da proposta de vistoria para efeitos de receção definitiva da obra, a nomeação da respetiva Comissão e notificação da instituição bancária em como só estão reunidas condições legais para a libertação de 75% da garantia bancária.
 - “Recuperação do imóvel sito no Beco das Cruzes, nºs 10 e 12”
 - ◆ 13.01.2017 – Aprovação da restituição do valor de 2.427,00 €, retido a título de caução.
 - “Recuperação do imóvel sito na Rua Fernandes Tomás, nºs 68, 70 e 70A”
 - ◆ 08.02.2016 - Proposta de vistoria para efeitos de receção definitiva e nomeação da respetiva Comissão.
 - “Recuperação do imóvel sito na Rua Fernandes Tomás, nºs 10 a 14”
 - ◆ 13.01.2016 - Proposta de vistoria para efeitos de receção definitiva (elementos construtivos não estruturais e instalações técnicas) e nomeação da respetiva Comissão.
 - “Rua Joaquim António de Aguiar – 1º Troço – Infraestruturas e ITED”
 - ◆ 13.01.2017 - Homologação do Auto de Receção Definitiva, aprovação da libertação da caução (garantia bancária) e a libertação dos valores retidos durante a empreitada.
 - Obras em período de garantia.
- Ação 2: Obras em garantia – imóveis não habitacionais
- “Recuperação da Torre de Almedina e Adaptação da Casa Anexa – 1ª Fase”
 - ◆ 22.07.2016 – Aprovação da proposta de vistoria para efeitos de receção definitiva da obra e a nomeação da respetiva comissão;
 - ◆ 05.08.2016 - Realização da vistoria para receção definitiva da obra e elaboração do respetivo Auto;
 - ◆ 21.11.2016 – Homologação do auto de receção definitiva da obra e aprovação do cancelamento das garantias bancárias.
 - “Escola de Almedina – reparações a efetuar no edifício”
 - ◆ 13.01.2017 – Aprovação da nomeação da Comissão de vistoria para efeitos de receção definitiva.
 - Obras em período de garantia.

Código G.O.P.: 01 004 2003/73 – Recuperação Bairro Sousa Pinto – (PRAUD 2002)

- Ação 4: Imóveis habit. em mau ou razoável estado conserv. – Cor. Apóstolo, R. Flores, R. Matemática, Lg. Matemática e Beco Loureiro
- Empreitada do imóvel sito no Beco da Anarda, nº 11, concluída.
 - “Recuperação do imóvel sito na Couraça dos Apóstolos, nº 11”
 - ◆ 28.04.2016 – Aprovação da proposta de vistoria para efeitos de receção definitiva da obra e respetiva Comissão.
 - “Recuperação do imóvel sito na Couraça dos Apóstolos, nº 62”
 - ◆ 13.01.2017 – Homologação do Auto de Receção Definitiva, aprovação da libertação da caução (garantia bancária) e a libertação dos valores retidos durante a empreitada.
 - “Recuperação do imóvel sito na Rua da Matemática, nºs 26 e 28”

- ◆ 13.01.2017 – Aprovação da nomeação da Comissão de vistoria para efeitos de receção definitiva da obra e toma conhecimento da Conta Final da empreitada.
- “Recuperação do imóvel sito no Beco da Anarda, nº 11”
 - ◆ Aceitação da dilação entre a elaboração do auto de medição nº 4 e a emissão da fatura;
 - ◆ Aprovação superior do auto de medição nº 4 (final);
 - ◆ Homologação do auto de receção provisória parcial e do auto de receção provisória;
 - ◆ Conhecimento superior da revisão de preços provisória e da revisão de preços definitiva, ambas no valor de 0,00€;
 - ◆ Notificar o empreiteiro a proceder à correção das anomalias elencadas pelo proprietário do prédio.
- Obras concluídas, em prazo de garantia.

Código G.O.P.: 01 004 2007/69 – Vídeo vigilância da Baixa (Cofinanc. QREN/POVT)

- Ação 1: Manutenção do equipamento
 - Despesa realizada total no valor de 533,03 €.

Código G.O.P.: 01 004 2009/4 – Cidade Univer(sc)idade – Regenerar e Revitalizar o Centro Histórico de Coimbra – QREN/P.O.Centro

- Valor de comparticipação recebida em 2016 – 74.485,36 €:
 - Recuperação da Ala Central do Antigo Colégio das Artes – Pátio da Inquisição - 58.046,47 €;
 - Estrutura de Apoio Técnico – 5.966,32 €;
 - Repavimentação da Rua da Alegria, incluindo remodelação de infraestruturas – 1.179,69 €;
 - Repavimentação e remodelação de infraestruturas na Couraça dos Apóstolos – 9.292,88 €;
- Ação 2: Recuperação da Ala Central do Antigo Colégio das Artes – Pátio da Inquisição
 - Obra em período de garantia.
- Ação 6: Aquisição e reabilitação de imóvel para instalação de estrutura de apoio técnico e adaptação evolutiva para futuro berçário, infantário e creche
 - “Reabilitação do imóvel no Largo da Sé Velha, nº 30 e Beco da Carqueja, nº 3 para instalação do Berçário, Infantário e Creche – 2ª Fase”
 - ◆ 13.01.2017 – Revisão de preços definitiva de 244,31€ de igual valor à revisão de preços provisória, não havendo lugar a pagamentos.
 - ◆ 13.01.2017 – Conta Final da empreitada; aprovação das telas finais apresentadas pelo empreiteiro e aprova o envio ao Instituto de Construção e do Imobiliário, I.P. do relatório final da obra, nos termos do nº 1 do art.º 402º do C.C.P.
 - ◆ Despesa faturada e paga – 116,85 € - placa identificativa do financiamento.
 - Obra em período de garantia.
- Ação 7: Repavimentação da Rua Corpo de Deus/Largo da N.ª S.ª da Vitória
 - 01.08.2016 – proposta de vistoria para efeitos de receção definitiva (elementos construtivos não estruturais e instalações técnicas) e de nomeação da respetiva Comissão;
 - Elaborada proposta de vistoria para efeitos de receção definitiva.

Código G.O.P.: 01 004 2009/7 – Prestação de serviços para certificação e medições acústicas

- Ação 1: Estudos, pareceres, projetos e consultaria
 - Prestação de serviços complementares a qualquer projeto de edificação para cumprimento da legislação em vigor.

Código G.O.P.: 01 004 2009/8 – Outros programas comunitários

- Ação 1: Estudos
 - Estudos em curso, com pesquisa contínua de parceiros para projetos comunitários;
 - Pesquisas de linhas de financiamento.

Código G.O.P.: 01 004 2009/9 – Estabilização/reabilitação do muro da Rua Alegria, parte integrante da zona de proteção da Cerca de Coimbra

- Projeto de execução aprovado com um orçamento de 260.000 €, (deliberação de 30.01.2012);

Código G.O.P.: 01 004 2009/61 – Redes dos Castelos e Muralhas Medievais do Mondego (Cofinan. Prog. Reg Centro/QREN)

- Valor de participação recebida em 2016 – 17.753,52 €:
 - Reabilitação da Torre do Anto para instalação da Casa Museu da Guitarra e do Fado de Coimbra -15.068,21 €
 - Reabilitação do troço liberto da Muralha na Couraça de Lisboa e respetiva iluminação cénica – 2.685,31 €
- Ação 1: Reabilitação Torre do Anto para inst. da casa Museu da Guitarra e do fado
 - Placa identificativa do financiamento – 107,72 €;
 - Obra em período de garantia.
- Ação 2: Reabilitação exterior da Muralha entre a Torre de Almedina e a Torre de Anto e respetiva iluminação cénica
 - “Recuperação da Torre de Almedina – 2ª Fase – Recuperação de Fachadas”
 - ◆ 13.01.2017 – aprovada a restituição de 15% da garantia (regime excecional);
 - ◆ Processo concluído por despacho de 06.11.2014.
- Ação 3: Reabilitação do troço liberto da Muralha na Couraça de Lisboa e respetiva iluminação cénica
 - Solicitada a reposição da iluminação LED vandalizada;
 - Obra em período de garantia.

Código G.O.P.: 01 004 2011/19 – A Água como Património/Requalificação das fontes ribeirinhas entre Ponte Sta Clara e Ponte Rainha St.ª Isabel

- Países participantes: Itália, França, Roménia e Portugal, sendo a parceria constituída pela Câmara Municipal de Coimbra, Universidade de Bucareste, Universidade de Ferrara, Parc do Delta do Pó e Universidade de Lille;
- Objetivos gerais do projeto: contribuir para a descoberta da importância dos rios e das paisagens de águas nas estratégias de reabilitação urbana e paisagística das cidades europeias, bem como a conceção de projetos urbanos, consolidar uma cultura de paisagem através de diferentes atividades dedicadas às comunidades locais e favorecendo o processo de identificação destas comunidades com o seu próprio território – sempre tendo em conta as recomendações da Convenção Europeia da Paisagem, entre outros;
- Projeto concluído.

Código G.O.P.: 01 004 2012/77 – Requalificação e remodelação de arruamentos, incluindo infra-est. e outros espaços públicos na área candidata pela U.C. a Património Mundial da UNESCO, incluindo a ZEP

- Ação 5: Repavimentação e remodelação de infraestruturas da Rua Sobre Ribas
 - 01.04.2016 - celebrada a consignação dos trabalhos, importando em 96.949,59 € e com prazo de execução de 210 dias;
 - 30.11.2016 - receção provisória parcial.

Código G.O.P.: 01 004 2013/4 – Reabilitação de edifício municipal (Rua Velha n.s 11 a 15) para instalação de albergaria para o Caminho Português de Santiago

- Ação 4: Sinalética para a Rota das Carmelitas
 - Ação que decorre de Protocolo de Cooperação assinado em 06.05.2010 entre a Comissão de Coordenação e Desenvolvimento Regional do Centro, a Diocese de Leiria-Fátima, a Diocese de Coimbra, o Santuário de Fátima, a Entidade Regional de Turismo do Centro, a Entidade de Turismo Leiria-Fátima e os Municípios de Coimbra, Condeixa, Penela, Ansião, Alvaiázere e Ourém relativo ao desenvolvimento do projeto “Caminhos de Fátima – Rota de Peregrinação das Carmelitas a Fátima”. Com este projeto, os signatários visam oferecer orientação, apoio e segurança aos peregrinos, contribuindo ao mesmo tempo para a dinamização das localidades percorridas e para a valorização dos seus recursos.
 - Para a instalação de albergaria, o processo está em desenvolvimento.

Código G.O.P.: 01 004 2013/5 – Remodelação do edifício da Policia sito na Rua Olímpio Nicolau Rui Fernandes

- Ação 1: Projeto
 - Revisão do projeto de execução de arquitetura. Em desenvolvimento dos projetos de especialidades;
 - Em fase de conclusão a revisão do projeto de execução de arquitetura.

Código G.O.P.: 01 004 2013/6 – Área de Reabilitação Urbana – A.R.U. – Coimbra Alta – Investimentos associados

- Ação 1: Reabilitação do parque edificado
 - Sensibilização dos proprietários dos imóveis para a reabilitação;
 - Apreciação de operações urbanísticas
- Ação 3: Novas âncoras funcionais em edifícios notáveis
 - Ação em desenvolvimento pelos privados;
 - Apreciação de operações urbanísticas.
- Ação 4: Estudantes na Alta
 - Ação a desenvolver no âmbito da Associação “RUAS” com a Universidade de Coimbra,;
 - Dado apoio técnico, a vários níveis, às “Repúblicas” que o solicitaram;

Código G.O.P.: 01 004 2013/7 – Área de Reabilitação Urbana – A.R.U. – Coimbra Alta – Ações complementares

- Ação 3: Valorização das escadarias (PEDU)
 - Unificação dos projetos do Beco da Carqueja e das Escadas da Carqueja;
 - Projeto de eletricidade e ITED em revisão;
 - Preparação do processo para abertura de procedimento de empreitada;
 - Revisão do projeto pelas A.C., Águas de Coimbra;
 - Receção dos projetos de eletricidade e ITED revistos;
 - Em elaboração as condições técnicas especiais.
- Ação 5: Da Baixa à Alta pelo Botânico
 - A opção por teleférico em fase de estudos.
 - Empreitada “Da Baixa à Alta pelo Botânico”:
 - ◆ Aprovação das Telas Finais e do Mapa de Trabalhos Final da empreitada / Homologação do Auto de Receção Provisória. (deliberação n.º 1893 de 14.01.2016);
 - ◆ Revisão de Preços Provisória (31.03.2016);
 - ◆ 05.07.2016 – Conta Final da empreitada;
 - ◆ Obra em período de garantia.

- Empreitada “Entrada do Jardim Botânico / Rua da Alegria”:
 - ◆ Empreitada concluída;
 - ◆ 05/02/2016 – Receção Provisória da Empreitada;
 - ◆ 31.03.2016 - Homologação do Auto de Receção Provisória;
 - ◆ Obra em período de garantia.
- Ação 6: Jardim da Cerca de Santo Agostinho
 - Projeto elaborado.
- Ação 8: Rede de miradouros
 - Em curso a definição de materiais;
 - Proposta em fase de conclusão.
- Ação 10: Wi-Fi para todos
 - Proposta elaborada.
- Ação 12: Largos e Praças da Alta
 - Elaborado o programa Preliminar e o Estudo Prévio;
 - 04.03.2016 – Pedido de parecer à DRCC;
 - Solicitação do cadastro das infraestruturas, às entidades: A.C., Águas de Coimbra, EDP, Telecom, Galp;
 - Caracterização geológica elaborada;
 - Reformulação da Rede de BT e IP;
 - Levantamento topográfico com a ampliação do Museu Machado de Castro e Largo de S. Salvador;
 - Aprovação do projeto de eletricidade por parte da EDP;
 - Recebido o projeto de remodelação das redes públicas de distribuição de água e drenagem de águas residuais domésticas e pluviais, elaborado pelas A.A., Águas de Coimbra;
 - 16.11.2016 – Relatório sobre os inquéritos realizados no âmbito do PEDU;
 - Projeto de execução de arquitetura concluído;
 - Pedido de parecer à DRCC em dezembro de 2016;
 - Em fase de emissão de parecer do projeto de redes de BT, IP, conclusão das medições e orçamento e elaboração de condições técnicas especiais.
- Ação 13: Hotéis da Alta
 - Dado apoio técnico ao longo do ano a promotores.
- Ação 16: Construção de Praça na rua da Alegria e requalificação do percurso ao Parque Manuel Braga
 - Elaborado o Projeto de Execução.
 - Abertura da Concurso por Ajuste Direto (22.04.2016);
 - Aprovação de Erros e Omissões (02.05.2016);
 - Aprovação do Relatório Final e Adjudicação (16.06.2016);
 - Celebração do Contrato de Empreitada (10.08.2016);
 - Nomeação da Fiscalização e da Coordenação de Segurança, aprovação do P.S.S. (05.09.2016);
 - 07.09.2016 – Consignação;
 - 07.09.2016 - Homologação do Auto de Consignação;
 - 27.12.2016 – Aprovação de subempreiteiros;
 - Obra em execução física (55%).

Código G.O.P.: 01 004 2014/15 – Reabilitar para Arrendar (Coimbra XXI) – Empréstimos com IHRU

- Ação 1: Nova Mobilidade na Baixa – Espaço público Av. Fernão Magalhães/Rua da Sofia (PEDU)
- Ação 1/1: Construção
 - 07.11.2016 (deliberação na reunião de câmara) foi aprovada a abertura de concurso, com preço base de 733.330,00 € e prazo de execução de 270 dias.
- Ação 2: Sabedoria e Património – Requalificação da Rua da Sofia
 - Revisão do estudo em função das reuniões técnicas realizadas com as entidades intervenientes.
- Ação 3: Requalificação do Terreiro da Erva (PEDU)
- Ação 3/1: Construção
 - 18.01.2016 - celebrada a consignação dos trabalhos, importando em 490.463,58 € e com prazo de execução de 240 dias.
 - 20.10.2016 - Auto de Receção Provisória Parcial da obra.
- Ação 4: Reabilitação de edifício no Terreiro da Erva, 9-11
- Ação 4/1: Projetos e certificações
 - Acompanhamento da obra.
- Ação 4/2: Construção
 - 25.02.2016 – Aprovado o plano de segurança e saúde da obra;
 - 19.10.2016 – Aprovado a suspensão do prazo da obra por 116 dias e sua prorrogação pelo mesmo tempo, terminando a 26.12.2016;
 - 05.12.2016 - (Deliberação de Câmara n.º 2541/2016) - aprova o acréscimo de 3 meses prestações mensais acordadas ao inquilino comercial;
 - Execução física a 26%.
- Ação 5: Reabilitação de 3 edifícios no Beco das Canivetas, 4-6-8, Travessa das Canivetas, 3-4 e Rua das Azeiteiras, 32-34
- Ação 5/1: Projeto e certificações
 - Conclusão dos projetos necessários à execução da obra por empreitada;
 - Acompanhamento da obra.
- Ação 5/2: Construção
 - 14.03.2016 – Abertura do procedimento de concurso público (deliberação n.º 1979/2016);
 - 06.06.2016 – Adjudicação da empreitada pelo valor de 211.925,11 €, com o prazo de execução de 220 dias (deliberação n.º 2160/2016);
 - 16.09.2016 – Despacho que aprova o plano de segurança e saúde da obra;
 - 21.09.2016 – Consignação da obra
 - 17.10.2016 – Notificação ao proprietário do edifício da Rua das Azeiteiras 28/30 para proceder a execução de obras de conservação;
 - 18.11.2016 – Notificação ao proprietário do edifício da Rua das Azeiteiras 28/30 para proceder a execução de obras de demolição parcial;
 - Execução física a 13% e execução financeira a 11%.
- Ação 6: Reabilitação no edifício no Beco das Canivetas, 1-3-5
- Ação 6/1: Projetos e certificações
 - Acompanhamento da obra.
- Ação 6/2: Construção
 - 03.03.2016 – Contrato escrito;

- 13.04.2016 – Consignação da obra;
 - 19.10.2016 – Suspensão do prazo da obra por 96 dias e sua prorrogação pelo mesmo tempo, terminando a 16.01.2017;
 - Execução física a 30%.
- Ação 7: Reabilitação de edifício no Largo do Ramal, 26
- Ação 7/1: Projeto e certificações
- 15.04.2016 – Pedido de Autorização de Trabalhos Arqueológicos (PATA), para realização dos trabalhos arqueológicos prévios determinados pela DRCC;
 - 20.10.2016 – Conclusão da reformulação do projecto base de arquitectura;
 - 11.11.2016 – Conclusão dos trabalhos arqueológicos, tendo sido consideradas cumpridas as condicionantes relativas à arqueologia na fase inicial do processo;
 - 21.11.2016 – Recepção do Projecto de instalações de ITED;
 - Foram elaborados o Projeto de alimentação e distribuição de energia elétrica, o Projeto de redes prediais de água e drenagem de águas residuais e pluviais, o Projeto de instalações telefónicas e de telecomunicações, estando a aguardar-se a elaboração do projecto de estabilidade para ser dada continuidade ao projecto de reabilitação do edifício para preparar lançamento da empreitada.
- Ação 8: Reabilitação no edifício na Rua Direita, 80 a 82 A e Rua Nova, 44-46
- Ação 8/1: Projetos e certificações
- 15.04.2016 - Projeto de execução da arquitetura;
 - 24.05.2016 - Emissão de Parecer Favorável condicionado à arqueologia, pela DRCC;
 - Projeto de execução e especialidades em desenvolvimento.
- Ação 8/2: Construção
- Preparação e abertura do procedimento de concurso público;
- Ação 9: Reabilitação de edifício na Rua Corpo de Deus, 70/80
- Ação 9/1: Projetos e certificações
- Concluído o Projeto de Execução onde se inclui o Projeto de Comportamento Térmico.
- Ação 9/2: Construção
- Preparação e abertura do procedimento de concurso público;
 - Procedimento de concurso público de empreitada em desenvolvimento.
- Ação 10: Reabilitação/Construção do edifício “Casa das Talhas, Rua Fernandes Tomás, 58 a 66”
- Concluído o projeto de execução e as condições técnicas especiais;
 - Em fase de parecer da DRCC sobre a versão final e aprovação das sondagens arqueológicas prévias que por solicitação da Tutela foram alargadas a outros espaços;
- Ação 11: Reabilitação de edifícios na Rua das Esteirinhas, 13 a 15 e Beco de S. Cristóvão, 2 a 10
- Projeto de execução concluído;
 - Em fase de elaboração das condições técnicas especiais;
- Ação 12: Reabilitação de edifício na Rua Arco do Ivo, 5-7
- Ação 12/1: Projetos e certificações
- Acompanhamento da obra.
- Ação 12/2: Construção
- 23.03.2016 – Contrato escrito.
 - 26.04.2016 - Consignação da empreitada

- 19.10.2016 – Suspensão do prazo da obra por 105 dias e sua prorrogação pelo mesmo tempo, terminando a 06.01.2017;
 - Execução física a 20%.
- Ação 13: Reabilitação de edifício na Rua da Loiça, 58-60
- Ação 13/1: Projetos e certificações
- Projeto de execução em desenvolvimento.

Código G.O.P.: 01 004 2014/37 – Área de Reabilitação Urbana – A.R.U. – Coimbra Baixa – Investimentos associados

- Ação 2: Coimbra com + vida
- Ação 2/1: Parque edificado da Baixa
- Apreciação de operações urbanísticas e incentivo ao investimento privado.
- Ação 8: Novos logradouros
- Ação 8/1: Interior dos quarteirões da Baixa
- Apreciação de operações urbanísticas e incentivo ao investimento privado.
- Ação 9: Praça do Comércio
- Ação 9/1: Valorização e revitalização da Praça do Comércio – Estudos, projeto e execução (PEDU)
- Identificação do perímetro da área a levantar.
 - Levantamento topográfico.
 - Proposta em estudo.
- Ação 11: Mais espaço público
- Ação 11/2: Largos e Praças da Baixa (PEDU)
- Solicitados levantamentos topográficos;
- Ação 11/3: Rua para Todos (PEDU) – Estudos, projetos e execução
- Em fase de levantamentos topográficos.
- Ação 11/4: Wi-Fi para todos
- Dotadas de Wi-Fi a Rua Ferreira Borges, Rua Visconde da Luz e Rua da Sofia.
- Ação 12: Coimbra, Património Ativo
- Ação 12/1: Instalação de Centro de Interpretação e de pólo museológico da Coimbra Judaica
- Ação em curso.
 - 07.04.2015 – Início das escavações na Ala Nascente do Pátio da Inquisição.

Código G.O.P.: 01 004 2014/38 – Área de Reabilitação Urbana – A.R.U. – Coimbra Rio – Investimentos associados

- Ação 5: Parque Ribeirinho do Mondego – troço Baixa – Rio
- Ação 5/3: Requalificação do Parque Manuel Braga – estudos, projeto e execução (PEDU)
- Elaboração do estudo prévio.
 - Preparação do procedimento para adjudicação da elaboração do projeto.

Código G.O.P.: 01 004 2015/49 – Encosta da Sofia - Requalificação das ruas Pedro Rocha, Montarroio, Ladeira do Carmo, Ligação rua de Aveiro (PEDU)

- Ação 1: Requalificação – Estudos, projeto e execução
- 17.06.2016 - Foi celebrada a consignação dos trabalhos, importando em 490.463,58 € e com prazo de execução de 240 dias.

- Ação 2: 2.º Troço
 - Projeto de Execução em revisão.

Código G.O.P.: 01 004 2016/17 – Requalificação da Praça das Cortes de Coimbra e estacionamento

- Ação 1: Construção
 - Elaborado o Projeto de Execução.

Código G.O.P.: 01 004 2016/60 – Rua para Todos Alta (PEDU)

- Ação 1: Estudos, projeto e execução
 - Requalificação da Rua da Ilha, Rua Dr. Guilherme Moreira, Rua José Falcão, Travessa da trindade, Beco da Pedreira e Largo do Hilário:
 - ◆ Aprovação do Programa Preliminar (28.04.2016);
 - ◆ Aprovação do Estudo Prévio (deliberação nº 2322 de 22.08.2016);
 - ◆ Elaborado o projeto de eletricidade (outubro de 2016);
 - ◆ Parecer da DRCC (11.10.2016);
 - ◆ 13.12.2016 - Relatório sobre os inquéritos realizados no âmbito do PEDU – Largo da Sé Velha. Concorda com a proposta de remeter ao projetista e de serem realizados novos inquéritos no final da obra para avaliar a satisfação e impacto da intervenção;
 - ◆ Execução de pomenorização da arquitetura e em simultâneo a elaboração das medições e orçamento.
 - Repavimentação e Remodelação de infraestruturas da Rua dos Coutinhos e da Rua do Colégio Novo e rua da Fonte Nova:
 - ◆ Revisão do projeto de eletricidade e ITED (26.09.2016);
 - ◆ 21.11.2016 – Aprovação do projeto de execução e peças procedimentais para abertura de concurso público. Preço base 269.922,95 € e prazo de execução de 240 dias;
 - ◆ 12.16.2016 – Foi instruído procedimento de concurso público para a realização de uma empreitada única em conjunto com a Rua da Fonte Nova, passando a intitular-se “Rua para todos/Alta – Repavimentação e Remodelação de infraestruturas da Rua dos Coutinhos, Rua do Colégio Novo e Rua da Fonte Nova”. Preço base 362.545,00 € e prazo de execução de 300 dias;
 - Repavimentação e Remodelação de infraestruturas da Couraça de Lisboa:
 - ◆ 13.06.2016 – Programa Preliminar aprovado com condições: estacionamento controlado; estacionamento do lado esquerdo, homogeneização de materiais e sinalética;
 - ◆ Em elaboração o Estudo Prévio.
 - Repavimentação da Rua Joaquim António de Aguiar:
 - ◆ 13.06.2016 – Aprovação do projeto de execução;
 - ◆ Revisão dos projetos de eletricidade e ITED (outubro de 2016);
 - ◆ Emissão de novo parecer pela DRCC em dezembro de 2016;
 - ◆ Solicitação, às entidades, do cadastro das infraestruturas (A.C., Águas de Coimbra, EDP, Telecom, Galp);
 - ◆ 24.11.2016 - Relatório sobre os inquéritos realizados no âmbito do PEDU.
 - ◆ Em fase final a elaboração de condições técnicas especiais.

Código G.O.P.: 01 004 2016/61 – Largo da Sè Velha – valorização do espaço público (PEDU)

- Ação 1: Estudos, projeto e execução
 - Revisão do Estudo Prévio para submissão a nova consulta da DRCC;
 - 26.09.2016 – Recebidos os projetos de eletricidade e ITED;
 - Aprovada a revisão do Estudo Prévio e envio à DRCC para nova consulta (deliberação nº 2425/2016, de 24.10.2016);
 - Solicitado a emissão de novo parecer à DRCC em 27.10.2016;

- Aplicação de inquérito antes das obras;
- 24.11.2016 - Relatório sobre os inquéritos realizados no âmbito do PEDU – Largo da Sé Velha.
- Em fase de emissão de parecer pela DRCC.

Código G.O.P.: 01 004 2016/62 – Valorização do percurso Universidade/Arco da Almedina (PEDU)

– Ação 1: Estudos, projeto e execução

- Esta ação foi subdividida em 2 troços:
 - ◆ 1º Troço: Valorização do percurso Universidade/Arco de Almedina - Largo do Arco de Almedina e Rua e Escadas do Quebra-Costas:
 - ✓ Estudo prévio em revisão.
 - ✓ Concluída a revisão do Estudo Prévio;
 - ✓ Solicitação, às entidades, do cadastro das infraestruturas (A.C., Águas de Coimbra, EDP, Telecom, Galp);
 - ✓ Solicitação de estudo geológico.
 - ✓ Em fase de emissão de parecer pela DRCC para elaboração do projeto de execução de arquitetura.
 - ◆ 2º Troço: Valorização do percurso Universidade/Arco de Almedina – Rua Borges Carneiro, Rua do Norte, Largo José Rodrigues e Rua de S. João:
 - ✓ Solicitação de estudos.
 - ✓ Solicitação de estudo geológico;
 - ✓ Solicitação do cadastro das infraestruturas às entidades: A.C., Águas de Coimbra, EDP, Telecom, Galp;
 - ✓ Solicitação de levantamento topográfico e dominialidade;
 - ✓ Programa Preliminar em elaboração.

Quadro 01 004.05 – Estatísticas do programa “Reabilitação Urbana”

Descrição da estatística e do Indicador de realização	2015		2016		Variação 16/15	
	Unid.	Quant./Valor	Unid.	Quant./Valor	%	Quant./Valor
Programa Coimbra com Mais Encanto - Imóveis pintados	Unid	5	Unid	10	200,00%	5
Elaboração de projetos/estudos	Unid	25	Unid	27	108,00%	2
Comparticipação externa/Despesa faturada	Mil Euros	372	Mil Euros	219	58,87%	-153
	Mil Euros	0	Mil Euros	127		+ 127
	Mil Euros	372	Mil Euros	92		- 280

Balancete das Grandes Opções do Plano de 2016

Ob.	Prog.	Projeto		Designação	Classif. Despesa	Financiamento Definido	Cabimento	Compromisso	Realizado Ano	Realizado Total	Pago	Unid.: euro
		Ano/N.º	Aç.									
01	004			Reabilitação Urbana		3.912.427	2.142.850	1.811.930	802.490	802.675	759.709	
01	004	2002/100		Programa "Coimbra com Mais Encanto"	02 020121	19.535	19.530	19.530	5.977	5.977	5.977	
01	004	2003/57		Arranjos exteriores envolv. Teatro a Poente Cerca S. Bernardo		10	0	0	0	0	0	
01	004	2003/57	3	Adaptação da peça de água para a realização de atividades lúdicas	02 07030301	10	0	0	0	0	0	
01	004	2003/61		Almedina (PRAUD 2002)		10.105	1.184	1.184	104	104	104	
01	004	2003/61	1	Obras em garantia - imóveis habitacionais	02 07010203	5.105	1.184	1.184	104	104	104	
01	004	2003/61	2	Obras em garantia - Imóveis não habitacionais	02 07010307	5.000	0	0	0	0	0	
01	004	2003/73		Recup. Bairro Sousa Pinto - (PRAUD 2002)		8.308	7.187	7.187	0	0	0	
01	004	2003/73	4	Imóveis habit. em mau ou razoável estado conserv. - Cor.Apóstolo, R.Flores, R.Matemática, Lg.Matemática e Beco Loureiro	02 07010203	8.308	7.187	7.187	0	0	0	
01	004	2007/69		Video vigilância da Baixa (Cofinan. QRENPOVT)		8.743	2.306	2.306	533	533	533	
01	004	2007/69	1	Manutenção do equipamento	02 02022599	3.743	2.306	2.306	533	533	533	
01	004	2007/69	2	Sala de controlo na sede da PSP	03 07011002	5.000	0	0	0	0	0	
01	004	2009/4		Cidade Univer(sci)dade - Regenerar e Revitalizar o Centro Histórico de Coimbra - QREN/P.O.Centro		40.057	2.909	2.909	117	117	117	
01	004	2009/4	2	Recuperação da Ala Central do Antigo Colégio das Artes - Pátio da Inquisição	02 07010307	1.000	0	0	0	0	0	
01	004	2009/4	5	Aquisição de outros serviços (publicações)	02 02022599	10	0	0	0	0	0	
01	004	2009/4	6	Aquisição e reabilitação de imóvel para instalação de estrutura de apoio técnico e adaptação evolutiva para futuro berçário, infantilário e creche	02 07010307	38.537	2.909	2.909	117	117	117	
01	004	2009/4	7	Repavimentação da Rua Corpo de Deus/Largo da N.ª S.ª da Vitória	02 07030301	500	0	0	0	0	0	
01	004	2009/4	13	Ala Central do Antigo Colégio das Artes		10	0	0	0	0	0	
01	004	2009/4	13/3	Promoção e divulgação	0102 02022599	10	0	0	0	0	0	
01	004	2009/7		Prestação de serviços para certificação e medições acústicas		10	0	0	0	0	0	
01	004	2009/7	1	Estudos, pareceres, projetos e consultaria	02 020214	10	0	0	0	0	0	
01	004	2009/8		Outros programas comunitários		20	0	0	0	0	0	
01	004	2009/8	1	Estudos	02 020214	10	0	0	0	0	0	
01	004	2009/8	2	Aquisição de serviços	02 02022599	10	0	0	0	0	0	
01	004	2009/9		Estabilização/Reabilitação do muro da Rua Alegria, parte integrante da zona de proteção da Cerca de Coimbra	02 07030301	10	0	0	0	0	0	
01	004	2009/61		Redes dos Castelos e Muralhas Medievais do Mondego (Cofinan. Prog. Reg. Centro/QREN)		9.002	409	409	108	292	292	
01	004	2009/61	1	Reabilitação Torre do Anto para inst. da casa Museu da Guitarra e do fado	02 07010307	108	108	108	108	108	108	
01	004	2009/61	2	Reabilitação Exterior da Muralha entre a Torre de Almedina e a Torre de Anto e Respetiva iluminação cénica	02 07010307	127	117	117	0	0	0	
01	004	2009/61	3	Reabilitação do troço liberto da Muralha na Couraça de Lisboa e respetiva iluminação cénica	02 07010307	195	185	185	0	185	185	
01	004	2009/61	5	Projeto Transversal - transferência corrente para a Rede	0102 040701	10	0	0	0	0	0	
01	004	2009/61	8	Projetos coletivos da Rede - transferência capital para a Agência	0102 080701	10	0	0	0	0	0	
01	004	2009/61	9	Transf. corrente para a Agência da Rede dos Castelos e Muralhas Medievais do Mondego (ARCMMM)	0102 040701	8.542	0	0	0	0	0	
01	004	2009/61	10	Mondego Medieval - Herança medieval na internacionalização do turismo cultural e criativo	0102 040701	10	0	0	0	0	0	
01	004	2011/19		A Água como Património / Requalificação das fontes ribeirinhas entre Ponte Sta Clara e Ponte Rainha St.ª Isabel		10	0	0	0	0	0	
01	004	2011/19	3	Viagens e alojamento	02 020213	10	0	0	0	0	0	
01	004	2012/77		Requalificação e remodelação de arruamentos, incluindo infraest. e outros espaços públicos na área candidata pela U.C. a Património Mundial da UNESCO, incluindo a ZEP		108.977	102.767	102.767	96.770	96.770	96.770	
01	004	2012/77	5	Repavimentação e remodelação de infraestruturas da Rua de Sobre Ripas	03 07030301	108.967	102.767	102.767	96.770	96.770	96.770	
01	004	2012/77	12	Transferência para a Associação "RUAS - Associação Univer(sci)dade"	0102 040305	10	0	0	0	0	0	

Balancete das Grandes Opções do Plano de 2016

Ob.	Prog.	Projeto		Designação	Classif. Despesa	Financiamento Definido	Cabimento	Compromisso	Realizado Ano	Realizado Total	Pago	Unid.: euro
		Ano/N.º	Aç.									
01	004	2013/4		Reabilitação de edifício municipal (Rua Velha n.ºs 11 a 15) para instalação de albergaria para o Caminho Português de Santiago		10	0	0	0	0	0	
01	004	2013/4	4	Sinalética para a Rota das Carmelitas	02 080301	10	0	0	0	0	0	
01	004	2013/5		Remodelação do edifício da Policia sito na Rua Olímpio Nicolau Rui Fernandes		20	0	0	0	0	0	
01	004	2013/5	1	Projeto	02 07010203	10	0	0	0	0	0	
01	004	2013/5	2	Construção	03 07010203	10	0	0	0	0	0	
01	004	2013/6		Área de Reabilitação Urbana - A.R.U. - Coimbra Alta - Investimentos associados		50	0	0	0	0	0	
01	004	2013/6	1	Reabilitação do parque edificado	02 080802	10	0	0	0	0	0	
01	004	2013/6	3	Novas âncoras funcionais em edifícios notáveis	02 080802	10	0	0	0	0	0	
01	004	2013/6	4	Estudantes na Alta	02 080802	10	0	0	0	0	0	
01	004	2013/6	5	Residências Temporárias/City Users	02 080802	10	0	0	0	0	0	
01	004	2013/6	6	Residências assistidas	02 080802	10	0	0	0	0	0	
01	004	2013/7		Área de Reabilitação Urbana - A.R.U. - Coimbra Alta - Ações complementares		292.774	289.999	289.999	69.555	69.555	69.555	
01	004	2013/7	1	Elaboração de projetos	02 02022599	10	0	0	0	0	0	
01	004	2013/7	3	Valorização das escadarias (PEDU)	02 07030301	10	0	0	0	0	0	
01	004	2013/7	4	Parque de estacionamento da Alegria	02 07030301	10	0	0	0	0	0	
01	004	2013/7	5	Da Baixa à Alta pelo Botânico	02 07010413	22.674	22.664	22.664	22.664	22.664	22.664	
01	004	2013/7	6	Jardim da Cerca de Santo Agostinho	02 080701	10	0	0	0	0	0	
01	004	2013/7	7	Sistema de visitas	02 020214	10	0	0	0	0	0	
01	004	2013/7	8	Rede de miradouros	02 07010413	10	0	0	0	0	0	
01	004	2013/7	10	Wi-Fi para todos	07 070107	10	0	0	0	0	0	
01	004	2013/7	12	Largos e Praças da Alta	02 07030301	10	0	0	0	0	0	
01	004	2013/7	13	Hotéis na Alta	02 080301	10	0	0	0	0	0	
01	004	2013/7	14	Conhecer a Alta	02 07010413	10	0	0	0	0	0	
01	004	2013/7	15	Jardim Botânico - protocolo de 04.07.2014 - CMC/UC/AC	0102 080301	150.000	150.000	150.000	0	0	0	
01	004	2013/7	16	Construção de Praça na rua da Alegria e requalificação do percurso ao Parque Manuel Braga	03 07030301	120.000	117.335	117.335	46.892	46.892	46.892	
01	004	2014/15		Reabilitar para Arrendar (Coimbra XXI) - Empréstimos com IHRU		2.422.264	1.224.309	1.035.638	593.828	593.828	582.142	
01	004	2014/15	1	Nova Mobilidade na Baixa - Espaço público Av. Fernão de Magalhães/Rua da Sofia (PEDU)		250.000	10	10	0	0	0	
01	004	2014/15	1/1	Construção	03 07030301	250.000	10	10	0	0	0	
01	004	2014/15	2	Sabedoria e Património - Requalificação da Rua da Sofia		25.416	0	0	0	0	0	
01	004	2014/15	2/1	Construção	03 07030301	25.416	0	0	0	0	0	
01	004	2014/15	3	Requalificação do terreno da erva (PEDU)		550.000	519.891	519.891	511.181	511.181	511.181	
01	004	2014/15	3/1	Construção	03 07030301	550.000	519.891	519.891	511.181	511.181	511.181	
01	004	2014/15	4	Reabilitação de edifício no Terreiro da Erva, 9-11		140.739	133.229	133.229	23.436	23.436	23.436	
01	004	2014/15	4/1	Projetos e certificações	04 07010201	10	0	0	0	0	0	
01	004	2014/15	4/2	Construção	04 07010201	140.729	133.229	133.229	23.436	23.436	23.436	
01	004	2014/15	5	Reabilitação de 3 edifícios no Beco das Canivetes, 4-6-8, Travessa das Canivetes, 3-4 e Rua das Azeiteiras, 32-34		172.413	172.403	172.403	26.100	26.100	14.413	
01	004	2014/15	5/1	Projetos e certificações	04 07010201	10	0	0	0	0	0	
01	004	2014/15	5/2	Construção	02 07010201	172.403	172.403	172.403	26.100	26.100	14.413	

Balancete das Grandes Opções do Plano de 2016

Ob.	Prog.	Projeto		Designação	Classif. Despesa	Financiamento Definido	Cabimento	Compromisso	Realizado Ano	Realizado Total	Pago	Unid.: euro
		Ano/N.º	Aç.									
01	004	2014/15	6	Reabilitação no edifício no Beco das canivetes, 1-3-5		99.818	96.343	96.343	13.883	13.883	13.883	
01	004	2014/15	6/1	Projetos e certificações	04 07010201	10	0	0	0	0	0	
01	004	2014/15	6/2	Construção	04 07010201	99.808	96.343	96.343	13.883	13.883	13.883	
01	004	2014/15	7	Reabilitação de edifício no Largo do Romal, 26		100.010	0	0	0	0	0	
01	004	2014/15	7/1	Projetos e certificações	04 07010201	10	0	0	0	0	0	
01	004	2014/15	7/2	Construção	04 07010201	100.000	0	0	0	0	0	
01	004	2014/15	8	Reabilitação no edifício na Rua Direita, 80 a 82 A e Rua Nova, 44-46		150.010	50.000	0	0	0	0	
01	004	2014/15	8/1	Projetos e certificações	04 07010201	10	0	0	0	0	0	
01	004	2014/15	8/2	Construção	04 07010201	150.000	50.000	0	0	0	0	
01	004	2014/15	9	Reabilitação de edifício na Rua Corpo de Deus, 70-80		257.920	141.148	2.477	2.477	2.477	2.477	
01	004	2014/15	9/1	Projetos e certificações	04 07010201	4.920	2.477	2.477	2.477	2.477	2.477	
01	004	2014/15	9/2	Construção	04 07010201	253.000	138.671	0	0	0	0	
01	004	2014/15	10	Reabilitação/Construção do edifício "Casa das Talhas, Rua Fernandes Tomás, 58 a 66		425.000	0	0	0	0	0	
01	004	2014/15	10/1	Construção	02 07010203	425.000	0	0	0	0	0	
01	004	2014/15	11	Reabilitação de edifícios na Rua das Esteirinhas, 13 a 15 e Beco de S. Cristovão, 2 a 10		132.591	0	0	0	0	0	
01	004	2014/15	11/1	Construção	02 07010203	132.591	0	0	0	0	0	
01	004	2014/15	12	Reabilitação de edifício na Rua Arco do Ivo, 5-7		118.327	111.284	111.284	16.752	16.752	16.752	
01	004	2014/15	12/1	Projetos e certificações	04 07010201	10	0	0	0	0	0	
01	004	2014/15	12/2	Construção	04 07010201	118.317	111.284	111.284	16.752	16.752	16.752	
01	004	2014/15	13	Reabilitação de edifício na Rua da Loíça, 58-60		20	0	0	0	0	0	
01	004	2014/15	13/1	Projetos e certificações	04 07010201	10	0	0	0	0	0	
01	004	2014/15	13/2	Construção	04 07010201	10	0	0	0	0	0	
01	004	2014/37		Áreas de Reabilitação Urbana - A.R.U. - Coimbra Baixa - Investimentos associados		220	0	0	0	0	0	
01	004	2014/37	1	Baixa de Coimbra - comércio de rua		20	0	0	0	0	0	
01	004	2014/37	1/1	Central logística da Baixa Comercial	0102 040102	10	0	0	0	0	0	
01	004	2014/37	1/2	Gestão da Baixa Comercial	0102 080102	10	0	0	0	0	0	
01	004	2014/37	2	Coimbra com + vida		20	0	0	0	0	0	
01	004	2014/37	2/1	Parque edificado da Baixa	0102 080102	10	0	0	0	0	0	
01	004	2014/37	2/2	Âncoras funcionais da Baixa	02 07010307	10	0	0	0	0	0	
01	004	2014/37	3	Eixo Central de Coimbra		20	0	0	0	0	0	
01	004	2014/37	3/1	Rua Central de Coimbra - troço nascente	02 07030301	10	0	0	0	0	0	
01	004	2014/37	3/2	Rua Olimpio Nicolau Rui Fernandes	02 07030301	10	0	0	0	0	0	
01	004	2014/37	4	Da Alta à Baixa		10	0	0	0	0	0	
01	004	2014/37	4/1	Percurso: Porta de Almedina/Largo das Ameias	02 07030301	10	0	0	0	0	0	
01	004	2014/37	5	Mais mobilidade		20	0	0	0	0	0	
01	004	2014/37	5/1	Plano de mobilidade da Baixa - Rio	0102 040701	10	0	0	0	0	0	
01	004	2014/37	5/2	Sistema de partilha de bicicletas e automóveis (Bike + Car Sharing)	02 07030301	10	0	0	0	0	0	

Balancete das Grandes Opções do Plano de 2016

Ob.	Prog.	Projeto		Designação	Classif. Despesa	Financiamento Definido	Cabimento	Compromisso	Realizado Ano	Realizado Total	Pago	Unid.: euro
		Ano/N.º	Aç.									
01	004	2014/37	6	Cerca Verde		10	0	0	0	0	0	
01	004	2014/37	6/1	Encosta da Sofia - Requalificação das Ruas Pedro Rocha, Montarrio, Ladeira do Carmo, Ligação Rua de Aveiro - 1º troço e 2º troço - construção (def. no proj. 2015/49-1)	02 07030301	10	0	0	0	0	0	
01	004	2014/37	7	Mira Mondego		10	0	0	0	0	0	
01	004	2014/37	7/1	Sistema de vistas	02 07011002	10	0	0	0	0	0	
01	004	2014/37	8	Novos logradouros		10	0	0	0	0	0	
01	004	2014/37	8/1	Interior dos quarteirões da Baixa	02 07030301	10	0	0	0	0	0	
01	004	2014/37	9	Praça do Comércio		20	0	0	0	0	0	
01	004	2014/37	9/1	Valorização e revitalização da Praça do Comércio - Estudos, projeto e execução (PEDU)	02 07030301	10	0	0	0	0	0	
01	004	2014/37	9/2	Novas âncoras funcionais da Praça do Comércio	02 07010307	10	0	0	0	0	0	
01	004	2014/37	11	Mais espaço público		40	0	0	0	0	0	
01	004	2014/37	11/1	Plano de Gestão do Espaço Público da Baixa - Rio (PEDU)	02 07030301	10	0	0	0	0	0	
01	004	2014/37	11/2	Largos e Praças da Baixa (PEDU)	02 07030301	10	0	0	0	0	0	
01	004	2014/37	11/3	Rua para todos (PEDU) - Estudos, projetos e execução	02 07030301	10	0	0	0	0	0	
01	004	2014/37	11/4	Wi-Fi para todos	07 070107	10	0	0	0	0	0	
01	004	2014/37	12	Coimbra, Património Ativo		20	0	0	0	0	0	
01	004	2014/37	12/1	Instalação de Centro de Interpretação e de polo museológico da Coimbra Judaica	02 07010307	10	0	0	0	0	0	
01	004	2014/37	12/2	Percurso urbano Judiaria Velha - Judiaria Nova	02 07030301	10	0	0	0	0	0	
01	004	2014/37	13	Mais Hotéis		10	0	0	0	0	0	
01	004	2014/37	13/1	Estabelecimento turístico no Hospital Real	0102 080701	10	0	0	0	0	0	
01	004	2014/37	14	Conhecer Coimbra		10	0	0	0	0	0	
01	004	2014/37	14/1	Conhecer a Baixa	02 07030301	10	0	0	0	0	0	
01	004	2014/38		Área de Reabilitação Urbana - A.R.U. - Coimbra Rio - Investimentos associados		250.150	92.250	0	0	0	0	
01	004	2014/38	1	Coimbra Criativa - Quarteirão do Arnado		10	0	0	0	0	0	
01	004	2014/38	1/1	Marca Amado Criativo	0102 040102	10	0	0	0	0	0	
01	004	2014/38	2	Eixo Central de Coimbra		10	0	0	0	0	0	
01	004	2014/38	2/1	Rua Central de Coimbra - troço poente	02 07030301	10	0	0	0	0	0	
01	004	2014/38	3	Ligar as margens		10	0	0	0	0	0	
01	004	2014/38	3/1	Nova travessia pedonal do Rio Mondego	02 07030301	10	0	0	0	0	0	
01	004	2014/38	4	Mais mobilidade		30	0	0	0	0	0	
01	004	2014/38	4/1	Plano de Mobilidade da Baixa - Rio (PEDU)	02 07010409	10	0	0	0	0	0	
01	004	2014/38	4/2	Sistema de partilha de bicicletas e automóveis (Bike + Car Sharing)	02 07030301	10	0	0	0	0	0	
01	004	2014/38	4/3	Edifício da Alegria	02 07030301	10	0	0	0	0	0	
01	004	2014/38	5	Parque Ribeirinho do Mondego - troço Baixa - Rio		250.020	92.250	0	0	0	0	
01	004	2014/38	5/1	Alameda do Rio	02 07030301	10	0	0	0	0	0	
01	004	2014/38	5/2	Praça do Mondego	02 07030301	10	0	0	0	0	0	
01	004	2014/38	5/3	Requalificação do Parque Manuel Braga - Estudos, projeto e execução (PEDU)	02 07030301	250.000	92.250	0	0	0	0	

Balancete das Grandes Opções do Plano de 2016

Ob.	Prog.	Projeto		Designação	Classif. Despesa	Financiamento Definido	Cabimento	Compromisso	Realizado Ano	Realizado Total	Pago	Unid.: euro
		Ano/N.º	Aç.									
01	004	2014/38	6	Avenida Fernão de Magalhães (Alameda de entrada no Centro Histórico)		20	0	0	0	0	0	
01	004	2014/38	6/1	Troço Sul da Avenida Fernão de Magalhães	02 07030301	10	0	0	0	0	0	
01	004	2014/38	6/2	Requalificação da Praça do Amado e Rua Simões de Castro	02 07030301	10	0	0	0	0	0	
01	004	2014/38	7	Mais espaço público		30	0	0	0	0	0	
01	004	2014/38	7/1	Plano de Gestão do Espaço Público da Baixa - Rio	02 07030301	10	0	0	0	0	0	
01	004	2014/38	7/2	Rua da Sota	02 07030301	10	0	0	0	0	0	
01	004	2014/38	7/3	Rua do Amado	02 07030301	10	0	0	0	0	0	
01	004	2014/38	8	Coimbra A - espaço do visitante		10	0	0	0	0	0	
01	004	2014/38	8/1	Coimbra A (Coimbra Acolhe)	02 07030301	10	0	0	0	0	0	
01	004	2014/38	9	Conhecer Coimbra		10	0	0	0	0	0	
01	004	2014/38	9/1	Conhecer a frente de Rio	02 02022599	10	0	0	0	0	0	
01	004	2015/49		Encosta da Sofia - Requalificação das ruas Pedro Rocha, Encosta Montarroio, Ladeira do Carmo, Ligação rua de Aveiro (PEDU)		270.010	250.000	250.000	35.498	35.498	4.219	
01	004	2015/49	1	Requalificação - Estudos, projeto e execução	03 07030301	270.000	250.000	250.000	35.498	35.498	4.219	
01	004	2015/49	2	2º troço	03 07030301	10	0	0	0	0	0	
01	004	2016/1		Centro de documentação e estudos da cidade (PEDU)		50	0	0	0	0	0	
01	004	2016/1	1	Estudos e projetos	02 020214	10	0	0	0	0	0	
01	004	2016/1	2	Ações imateriais	05 02022599	10	0	0	0	0	0	
01	004	2016/1	3	Empreitadas	03 07010307	10	0	0	0	0	0	
01	004	2016/1	4	Aquisição de serviços	05 02022599	10	0	0	0	0	0	
01	004	2016/1	5	Certificações	02 02022599	10	0	0	0	0	0	
01	004	2016/17		Requalificação da Praça das Cortes de Coimbra e estacionamento		200.000	100.000	100.000	0	0	0	
01	004	2016/17	1	Construção	02 07030301	200.000	100.000	100.000	0	0	0	
01	004	2016/42		Projeto de Acolhimento e Integração do Cidadão Refugiado		50	0	0	0	0	0	
01	004	2016/42	1	Aquisição de serviços	04 02022599	10	0	0	0	0	0	
01	004	2016/42	2	Aquisição de bens	04 020121	10	0	0	0	0	0	
01	004	2016/42	3	Apoio a instituições	04 040701	10	0	0	0	0	0	
01	004	2016/42	4	Locação de Edifícios/Arrendamento de Habitações	04 020204	10	0	0	0	0	0	
01	004	2016/42	5	Aquisição de serviços/alojamento	04 02022599	10	0	0	0	0	0	
01	004	2016/55		Circular na Alta (PEDU)		50.010	50.000	0	0	0	0	
01	004	2016/55	1	Estudos, projeto e execução	03 07030301	50.000	50.000	0	0	0	0	
01	004	2016/55	2	Ações Imateriais	03 02022599	10	0	0	0	0	0	
01	004	2016/60		Rua para Todos Alta (PEDU)		222.012	0	0	0	0	0	
01	004	2016/60	1	Estudos, projeto e execução	02 07030301	222.012	0	0	0	0	0	
01	004	2016/61		Largo da Sé Velha - valorização do espaço público (PEDU)		10	0	0	0	0	0	
01	004	2016/61	1	Estudos, projeto e execução	02 07030301	10	0	0	0	0	0	
01	004	2016/62		Valorização do percurso Universidade/Arco da Almedina (PEDU)		10	0	0	0	0	0	
01	004	2016/62	1	Estudos, projeto e execução	02 07030301	10	0	0	0	0	0	

01 005 Programa de “Abastecimento de Água e Saneamento”

No âmbito do programa de “Abastecimento de Água”, destacam-se as seguintes atividades:

Código G.O.P.: 01 005 2004/86 – Fornecimento de água pela A.C., Águas de Coimbra, E.M.

- Ação 1: Ano 2015/2016
 - Despesa realizada total no valor de 868.383,49 €

Código G.O.P.: 01 005 2004/87 – Manutenção e reparação de condutas de águas pluviais/tarifa de águas pluviais

- Ação 1: Tarifa
 - Despesa comprometida total no valor de 263.297,53 €

Balancete das Grandes Opções do Plano de 2016

Ob.	Prog.	Projeto		Designação	Classif. Despesa	Financiamento Definido	Cabimento	Compromisso	Realizado Ano	Realizado Total	Pago	Unid.: euro
		Ano/N.º	Aç.									
01	005			Abastecimento de Água e Saneamento		1.449.835	1.403.359	1.403.359	796.530	868.383	868.335	
01	005	2002/102		Transferências para AC, Águas de Coimbra E.M.		30	0	0	0	0	0	
01	005	2002/102	2	Contratos / Indemnizações compensatórias	0102 0405010801	10	0	0	0	0	0	
01	005	2002/102	4	Equilíbrio de Contas/Resultado de Exploração Operacional	0102 0501010101	10	0	0	0	0	0	
01	005	2002/102	5	Contrato-Programa de 7.12.2004 com a Agência Portuguesa do Ambiente (APA)	0102 0801010101	10	0	0	0	0	0	
01	005	2004/86		Fornecimento de água pela A.C.- Águas de Coimbra, E.M.		1.140.000	1.140.000	1.140.000	796.530	868.383	868.335	
01	005	2004/86	1	Ano 2015/2016	0102 02020103	1.140.000	1.140.000	1.140.000	796.530	868.383	868.335	
01	005	2004/87		Manutenção e reparação de condutas de águas pluviais/tarifa de águas pluviais		309.573	263.298	263.298	0	0	0	
01	005	2004/87	1	Tarifa	0102 02022507	309.573	263.298	263.298	0	0	0	
01	005	2004/88		Serviços conexos AC- Águas de Coimbra E.M.	03 0202010102	10	0	0	0	0	0	
01	005	2005/98		Águas do Mondego ,S.A.		10	0	0	0	0	0	
01	005	2005/98	1	Participação no capital social	0103 09070208	10	0	0	0	0	0	
01	005	2008/51		Condutas de águas pluviais		50	0	0	0	0	0	
01	005	2008/51	2	Construção/remodelação de redes de drenagem pluvial	03 07010402	10	0	0	0	0	0	
01	005	2008/51	4	Coletor Pluvial na Mesura - Vale do Rosal	03 07010402	10	0	0	0	0	0	
01	005	2008/51	5	Rede de drenagem pluvial em diversas ruas na Pedrulha	03 07010402	10	0	0	0	0	0	
01	005	2008/51	7	Drenagem pluvial na Rua dos Vales - ZI da Pedrulha	03 07010402	10	0	0	0	0	0	
01	005	2008/51	10	Rede de drenagem de águas pluviais na Rua do Troviscal e das Eiras - Torre de Vilela	03 07010402	10	0	0	0	0	0	
01	005	2008/124		Requalificação e correção hidráulica de linhas de água e drenagem de águas pluviais		102	62	62	0	0	0	
01	005	2008/124	4	Passagem hidráulica sobre a ex-EN1 - Rio dos Fornos (cofinan. POCentro/QREN)	03 07030301	62	62	62	0	0	0	
01	005	2008/124	5	Ladeira da Paula	03 07030301	10	0	0	0	0	0	
01	005	2008/124	6	Rua da Casa Branca	03 07030301	10	0	0	0	0	0	
01	005	2008/124	10	Execução de coletor pluvial na EM 537 - Estrada de Eiras	03 07030301	10	0	0	0	0	0	
01	005	2008/124	11	Rua dos Leitões	03 07030301	10	0	0	0	0	0	
01	005	2011/27		Ampliação da rede de drenagem de águas pluviais nas zonas urbanas do Concelho		10	0	0	0	0	0	
01	005	2011/27	1	Ampliação	0102 0801010101	10	0	0	0	0	0	
01	005	2014/32		Construção de novas redes de águas pluviais - Protocolo AC/CMC (n.º 6 cláusula 5ª)		50	0	0	0	0	0	
01	005	2014/32	1	Redes de drenagem de águas em ruas das freguesias de Arzila, Assafarge, S.Martinho do Bispo, Souselas e Trouxemil	0102 0801010101	10	0	0	0	0	0	
01	005	2014/32	2	Ligação da rede de drenagem de águas pluviais do POLO II à ribeira do Vale das Flores	0102 0801010101	10	0	0	0	0	0	
01	005	2014/32	3	Coletor pluvial na Mesura - Vale do Rosal	0102 0801010101	10	0	0	0	0	0	
01	005	2014/32	4	Drenagem de águas pluviais na rua dos Alcorredores - Fornos 2ª fase	0102 0801010101	10	0	0	0	0	0	
01	005	2014/32	5	Anos anteriores	0102 0801010101	10	0	0	0	0	0	

01 006 Programa de “Infraestruturas Sanitárias e Higiene Pública”

No Programa de “Infraestruturas Sanitárias e Higiene Pública”, desenvolveram-se as seguintes atividades:

- Gestão de resíduos e limpeza urbana
 - Alargou-se a prestação de serviços de limpeza urbana à área central de Santa Clara;
 - Aquisição de 5 papeleiras c/ cinzeiro para instalação à entrada de edifícios;
 - No contexto do Circuito de Recolha de Objetos Volumosos (Monos), durante o ano de 2016, foram solicitados, através de registo telefónico, um total de 2.197 pedidos para recolha de resíduos, os quais se distribuíram do seguinte modo:

Quadro 01 006.06 – Pedidos de recolha de resíduos

Dia	Totais	Concretizados	Não Concretizados	% de Concretização
3ª feira	545	419	126	77
4ª feira	973	751	222	77
5ª feira	679	387	292	57
Total	2.197	1.557	640	71

- Através da análise do quadro anterior, verifica-se que dos 2.197 pedidos registados apenas cerca de 71 % (1.557 pedidos) resultam na efetiva recolha dos materiais, uma vez que nos restantes 29 % (640 pedidos) os resíduos já não se encontram no local definido para o efeito;
- Na sequência da aplicação dos Artigos 3º (Remoção de Resíduos Urbanos), 4º (Utilização de aterro sanitário ou de unidade de tratamento mecânico-biológico para deposição de resíduos urbano - remoção não executada pela Câmara) e 13º (Utilização de Máquinas e Viaturas), do Capítulo III (Higiene e Salubridade Públicas), da Tabela de Preços e Outras Receitas Municipais, durante o ano de 2016, foram realizados 16 serviços de recolha, transporte e encaminhamento final de resíduos, o que correspondeu a um total de 11 horas, 179 km percorridos, 10 funcionários e 23 toneladas de resíduos, havendo-se obtido uma receita final no valor de 1.506,41 €;
- Parte dos resíduos produzidos pelas atividades dos diversos serviços da CMC e outros resultantes do circuito de recolha de objetos volumosos (monos), são encaminhados para valorização, resultando em receita para o Município. Assim, durante o ano de 2016, foram valorizadas, com receita para a CMC, as seguintes tipologias de resíduos:

Quadro 01 006.07 – Receita de venda de resíduos

Tipologia	Quantidade (Ton)	Receita (€)	Destino Final
Sucata Metálica	18,89	2.776,83	R2P
Madeira	275,12	1.551,82	ECOCICLO
Plástico	9,96	237,50	GINTEGRAL
Óleos Alimentares Usados	5,31	2.020,55	BIO OESTE
Total	309,28	6.586,70	

- 24.03.2003 - aprovada a tarifa do serviço de gestão dos resíduos sólidos especiais equiparados a urbanos cuja produção diária exceda os 1100 litros (Deliberação n.º 2048/2003), em virtude de nos termos da legislação a competência da gestão destes resíduos ser da responsabilidade dos respetivos produtores.

- O valor diário médio de resíduos recolhidos nos produtores correspondeu a 9,5 toneladas e o valor faturado ascendeu a 354.499,20 €;
- Nos termos da Lei N.º 26/2013, de 11 de abril, que regula a aplicação terrestre de produtos fitofarmacêuticos em zonas urbanas, zonas de lazer e vias de comunicação, durante o ano de 2016 foram aplicados produtos fitofarmacêuticos para eliminação de vegetação infestante nos seguintes arruamentos do concelho de Coimbra:
 - ◆ Abril: Rua Manuel Silva Gaio, Travessa Manuel Silva Gaio, Rua da Arregaça, Rua Frei Brás de Braga, Rua Filipe Terzi, Praça Mestre Pêro;
 - ◆ Maio: Avenida Elísio de Moura, Rua Bento de Jesus Caraça, Avenida Fernando Namora, Circular Externa, Rua Otaviano de Sá, Rua Jorge Anjinho, Rua Salvador Dias Arnaut, Ladeira da Portela da Cobiça, N17 desde a Ponte de Ceira até à Rua Teófilo de Braga;
 - ◆ Junho: Avenida Fernando Namora, Via António Ferrer Correia, N17 desde o Arreiro até à Ponte de Ceira, Rua Costa simões, Rua Dr. Afonso Romão, acessos ao Hospital Pediátrico, Rua Afrânio Peixoto, Rua Adriano Correia Oliveira, Calçada Quinta das 7 Fontes, Penedo da Meditação, Rua António Sousa, Avenida António Portugal, Rua Alfredo Lopes Xisto, Rua Brito Xavier, Calçada de Santp António, Calçada do Gato, Avenida Bissaya Barreto, acessos ao BCG, Bairro do CDS (Rua José Maria de Abreu, Rua Rodrigues de Gusmão, Rua António José Teixeira), Rua de São Teotónio, Rua Infanta D. Teresa, Avenida Marnouco e Sousa, Avenida Mendes Silva, Estrada da Beira, Rua do Arreiro, Rua Quinta da Portela, Rua Pedro Hispano, Rua Garcia da Horta, Rua Vale das Flores, Rua Pedro Nunes, Rua Luís A. Duarte Santos, Avenida Cónego Urbano Duarte, Avenida da Lousã, Rua D. Pedro Cristo, Rua Cabral Antunes, acessos à Urbanização Quinta da Estrela, acessos ao Clube de Ténis de Coimbra, Rua Fonte do Castanheiro, Rua do Brasil;
 - ◆ Julho: Rua do Teodoro, Rua Afonso Romão, Rua Miguel Bombarda, Rua Cândido dos Reis, Urbanização Quinta da Várzea II (Rua D. Dinis, Parques de Estacionamento, Rua João Bravo, Rua Quinta da Várzea, Rua D. Dinis, Rua José Pompeu Aroso), Estrada Principal das Lajes de Baixo, acessos à Urbanização Quinta das Lágrimas, Rua e Travessas António Gonçalves, Caminho do Vale do Inferno, Rua Mário Cravinho, Rua Padre Sebastião, Rua Amorim Girão, Parque de Estacionamento das Lajes, Estrada das Lágrimas, Rua Dona Mór Dias, Túnel de acesso ao Parque Verde, Rua Fernando Duarte de Brito, Urbanização das Parreiras, Rua das Parreiras, Rua Helena Carrington, acessos ao Museu do Convento de Santa Clara-a-Velha, Rua José Vilarinho Raposo, Urbanização Quinta das Lágrimas, Rua Cano dos Amores, Rua e Travessa Feitoria dos Linhos, Beco das Martas, Travessa das Martas, Bairro da Fonte do Castanheiro (Rua dos Manjericos, Rua 13 de Maio, Rua do Mondego, Largo do Mondego), Urbanização Quinta da Estrela, Rua e Travessa Verde Pinho, Rua Carlos Seixas, Rua e Travessa Cabral Antunes, Praça Alberto Sá de Oliveira, Rua Paulo Quintela, Rua Natália Correia, Rua Miguel Torga, Rua dos Combatentes da Grande Guerra;
 - ◆ Outubro: Urbanização Quinta da Romeira e Urbanização Quinta da Fonte (Rua Mário Sousa Santos, Rua Orlando de Carvalho, Rua Quinta das Romeiras, Ladeira da Portela da Cobiça, Rua Dom Francisco de Almeida, Rua Alberto Matias, Rua Campos Figueiredo, Rua Carlos Parede, Rua António Pinho Brojo, Rua D. João II, Rua D. Pedro V, Rua Humberto Cruz, Rua D. Francisco de Almeida, Rua D. João de Castro), Ladeira da Portela da Cobiça, Travessa da Portela da Cobiça, Rua das Romeiras, Rua do Casal Pequeno, Instalações do Clube de Ténis de Coimbra, Praceta Diogo Cão, Rua Dom Francisco de Almeida, Rua Porteladinha do Chão do Bispo, Rua José Colaço, Rua das Acácias, Rua da Porteladinha, Rua dos Acácios, Ladeira da Porteladinha, Ladeira da Santiva, Ladeira da Sentiva;
 - ◆ Novembro: Rua de Baixo, Rua Vila Pereira, Rua Jaime Bráz de Carvalho, Rua Irmã Lúcia, Rua Nunes Vicente, Rua Dom Ernesto Sena de Oliveira, Rua Carlos Ramos, Rua João Moreno, Praça das Nogueiras, Rua Raul Ferrão, Rua Casal dos Vagares, Rua Nova do Casal dos Vagares, Rua Otaviano de Sá, Rua Padre António Nogueira, Rua Augusto da Silva Pinto.
- No período compreendido entre os meses de janeiro e novembro de 2016, obteve-se colaboração de 10 beneficiários do Projeto N.º 147/CEI+/15, que desempenharam funções equiparadas às dos cantoneiros de limpeza, executando tarefas no contexto da gestão de resíduos e da limpeza urbana/desmatações.
- No período compreendido entre os meses de janeiro e agosto de 2016, obteve-se a colaboração de 6 beneficiários do Projeto N.º 119/CEI+/15, que desempenharam funções equiradas às dos coveiros, no Cemitério Municipal da Conchada.
- Foram apoiados os seguintes eventos:

- ◆ Festa Mártir S. Sebastião, Almalaguês - 22 a 25 e 30 a 31 de janeiro
- ◆ Corta Mato Escolar do Distrito de Coimbra, Praça da Canção - 26 de janeiro
- ◆ Meo Urban Trail - 5 de março
- ◆ XXVI Festa dos Lázaros, Largo D. Dinis - 13 de março
- ◆ Mega Sprinter Distrital, Estádio Cidade de Coimbra - 16 de março
- ◆ Feira de Velharias, Praça do Comércio - 26 de março
- ◆ Inauguração de exposição no Centro de Artes Visuais, Pátio Colégio das Artes - 31 de março.
- ◆ Festejos na Ermida da Senhora da Alegria, Almalaguês - 1 a 4 de abril
- ◆ Feira de Artesanato Urbano, Rua Visconde da Luz, Rua Ferreira Borges e Largo da Portagem - 9 de abril, 14 de maio, 11 de junho, 13 de agosto, 10 de setembro, 8 de outubro, 12 de novembro e 10 de dezembro
- ◆ Distrital de Atletismo, Estádio Cidade de Coimbra - 12 de abril
- ◆ Color Run, Beira Rio - 24 de abril
- ◆ Feira do Emprego UC 2016, Largo D. Dinis - 26 e 27 de abril – 26 e 27 de abril
- ◆ Feira das Máquinas e Feira Sem Regras, Centro Cultural e Recreativo Valonguense, Valongo - 30 de abril e 1 de maio
- ◆ Romaria Espírito Santo, Largo Padre Estrela Ferraz - 30 de abril a 30 de maio
- ◆ Romaria da Ascensão, Largo Palácio São Marcos - 5 de maio
- ◆ Queima das Fitas 2016
- ◆ Festejos em Honra do Divino Espírito Santo, Largo do Terreiro em Eiras - 13 a 17 e 21 de maio
- ◆ Final da Taça da Liga, Estádio Cidade de Coimbra - 20 de maio
- ◆ Campeonato das Profissões IEF, Praça do Comércio, Parque Verde do Mondego Margem Direita e Centro de Formação da Pedrulha - 20 a 26 de maio
- ◆ Festa da Flor e da Planta, Baixa - 21 de maio
- ◆ Festas do Divino Espírito Santo, Largo do Terreiro da Fonte, Eiras - 21 de maio, 9 a 11 e 17, 18, 24 e 25 de junho
- ◆ Campeonato Nacional de Kayak Polo II, Parque Verde do Mondego Margem Esquerda - 21 e 22 de maio
- ◆ XXV Ceirarte, Casa do Povo de Ceira - 26 a 29 de maio
- ◆ Festa da Família, Colégio da Imaculada Conceição, Cernache - 27 a 29 de maio
- ◆ Feira de Gastronomia e Artesanato de Almalaguês - 27 a 29 de maio
- ◆ Jornadas Mendes Silva - 28 de maio
- ◆ Feira Cultural de Coimbra, Parque Dr. Manuel Braga - 3 a 7 de junho
- ◆ São Silvestre Kamalhão Rock Fest, Mata do Camalhão, São Silvestre - 3 e 4 de junho
- ◆ Taça Amazonas e Concurso de Saltos, Centro Hípico - 3 a 5 de junho
- ◆ XIV Semana Cultural de São Martinho do Bispo, recinto UF em Bencanta - 3 a 10 e 24 a 26 de junho
- ◆ Feira Cultural de Coimbra, Parque Dr. Manuel Braga - 3 a 12 de junho
- ◆ Arraial Popular do Grupo Recreativo de Montes Claros, Travessa Moura e Sá - 4 de junho
- ◆ XXII Feira Antiga de Almalaguês, Largo do Terreiro da Fonte, Almalaguês - 4 e 5 de junho
- ◆ Dia da Freguesia e XV Feira Gastronómica, Largo Marcelino Ivo Vasconcelos, Brasfemes - 8 a 12 de junho
- ◆ Festa Final de Ano, EB1 Montes Claros, Rua Virgílio Correia - 9 de junho
- ◆ Festas de Santo António, Igreja de Santo António dos Olivais - 9 a 13 de junho
- ◆ Torneio das Escolinhas, Campo de Treinos da Académica, Campos do Bolão - 10 a 12 de junho
- ◆ Concentração Motard, Pavilhão do Grupo Desportivo e Recreativo de Carvalhais de Baixo - 10 a 12 de junho
- ◆ Santos Populares da Freguesia de Santo António dos Olivais, Avenida Mendes Silva junto à Casa Municipal da Proteção Civil - 10 a 28 de junho
- ◆ Marchas Populares, Baixinha - 17 de junho
- ◆ Festa Jovem 2016, União Desportiva de Logo de Deus - 17 e 18 de junho
- ◆ Feira Medieval, Sé Velha e Escadas do Quebra Costas - 18 de junho
- ◆ Glow Run, Parque Verde do Mondego - 18 de junho

- ◆ Fogueiras de São João do Grupo Folclórico de Coimbra, Largo Marquês de Pombal - 18, 23 e 25 de junho
- ◆ Ceira no Ceira, Ponte da Boiça - 18 de junho a 21 de agosto
- ◆ Festa da Cáritas, Colégio da Imaculada Conceição, Cernache - 19 de junho
- ◆ Festas de São João e de São Pedro, Vila Verde - 20 de junho a 3 de julho
- ◆ Noites de Música no Coração, Praça 8 de Maio, Largo da Fornalhinha e Largo do Romal - 23 a 25 e 30 de junho 12 a 16, 20 a 23 e 27 e 30 de julho, 3 a 6, 10 a 12; 24 a 27 e 31 de agosto, 1 a 3, 8 a 10; 15 a 17 e 29 a 30 de setembro e 1 de outubro
- ◆ 3ª Edição Sons da Cidade, Baixa e Alta - 25 de junho
- ◆ Santos Populares do Agrupamento 162 de Santa Clara do Corpo Nacional de Escutas, EB1 de Almas de Freire - 25 de junho
- ◆ Arraial Popular na Igreja de Nossa Senhora, Monte Formoso - 25 de junho
- ◆ Dia Mundial do Yoga, Estádio Universitário - 26 de junho
- ◆ Festas da Cidade - 1 a 10 de julho
- ◆ Feira Popular, Praça da Canção - 1 a 17 de julho
- ◆ Quebra Jazz, Escadas do Quebra Costas - 1, 2, 8, 9, 15, 16, 22, 23, 29 e 30 de julho, 6 e 7 de agosto
- ◆ XV Festival de Folclore, Largo de Santo Amaro - 21 a 24 de julho,
- ◆ Festas em Honra de Nossa Senhora da Tocha, Montessão - 29 de julho a 2 de agosto
- ◆ Romaria de Santo Amaro, Largo de Santo Amaro - 4 a 8 de agosto, 24 de setembro
- ◆ Festas da Nossa Senhora da Nazaré, Largo do Rossio, Ribeira de Frades - 11 a 16 de agosto
- ◆ Torneio Internacional de Basquetebol Cidade de Coimbra, Pavilhão Multidesportos Mário Mexia - 12 a 14 de agosto
- ◆ Feira das Cebolas, Praça do Comércio - 13 a 20 de agosto
- ◆ Noite Temática da APBC - Fado, Praça do Comércio, Quebra Costas, Largo da Portagem, Rua Visconde da Luz, Rua Ferreira Borges, Praça 8 de Maio, Rua da Sofia, Largo do Poço, Rua Velha, Largo do Paço do Conde e Largo do Romal - 26 de agosto
- ◆ Expocernache, Cernache - 26 a 29 de agosto
- ◆ Campeonato de Cavalos Novos, Centro Hípico - 15 a 18 de setembro
- ◆ Comboio pelo Clima, Praça 8 de Maio - 20 de setembro
- ◆ Paintball Recreativo, Quartel do Exército em Santa Clara - 23 a 25 de setembro
- ◆ ACM Fora de Portas, Parque Verde do Mondego Margem Direita - 24 de setembro
- ◆ Feira das Associações, Praça 8 de Maio, Rua Visconde da Luz, Rua Ferreira Borges e Largo do Poço - 24 de setembro
- ◆ Semana do Caloiro do IPC, instalações dos Serviços Sociais do IPC, Lagar dos Cortiços - 26 a 30 de setembro
- ◆ Festa da Solidariedade, Praça do Comércio - 30 de setembro
- ◆ Festas de Lordemão, Lordemão - 30 de setembro a 2 de outubro
- ◆ 7ª Edição da Caminhada Pequenos Passos Grandes Gestos, Liga Portuguesa Contra o Cancro, da Praça da República até ao Parque Verde do Mondego Margem Direita - 1 de outubro
- ◆ Water Ballon Battle and Sunset, Praça da Canção - 1 e 2 de outubro
- ◆ VIII Mostra de Doçaria Conventual e Regional, Quartel da Brigada de Intervenção - 8 e 9 de outubro
- ◆ Festas Torre de Vilela - 8, 9, 10, 15 e 16 de outubro
- ◆ III Meia Maratona de Coimbra - 9 de outubro
- ◆ Latada 2016
- ◆ Exposição de Espantalhos, Parque Dr. Manuel Braga - 15 de outubro
- ◆ Visita de Sua Excelência o Secretário de Estado Adjunto e do Ambiente, José Mendes, Baixa de Coimbra - 20 de outubro
- ◆ Inauguração Exposição na Torre de Almedina, Pátio do Castilho - 20 de outubro
- ◆ 4ª Corrida Pedro e Inês, Parque Verde do Mondego - 23 de outubro
- ◆ Museu, Praça Cortes de Coimbra - 29 de outubro

- ◆ Feira à Moda Antiga, Jardim entre a Rua D. João III, Rua Egas Moniz e Rua Jorge Anjinho - 4 a 6 de novembro
- ◆ Cerimónias Comemorativas do 98º Aniversário do Armistício da Grande Guerra 1914-1918 e do 42º Aniversário do Fim da Guerra do Ultramar, Jardim da Avenida Sá da Bandeira - 15 de novembro
- ◆ Jogo de Rugby Portugal / Brasil, Estádio Municipal de Taveiro - 1 de dezembro
- ◆ Projeto Semente teatro de rua, Baixa - 7 de dezembro a 7 de janeiro
- ◆ 39ª Corrida de São Silvestre - 17 de dezembro
- ◆ Luzes sobre a Baixa de Coimbra – Natal e Fim de Ano
- Colaboração no âmbito do Projeto Planalto do Ingote, visando a manutenção dos espaços públicos.
- Colaboração com o Movimento “Não lixes o Mondego”, que consistiu na retirada de carrinhos de compras do Rio Mondego, junto ao Choupal, e exposição nos Jardins da Associação Académica de Coimbra.
- Regulamento de Recolha e Transporte de Resíduos Urbanos e de Limpeza e Higiene Públicas do Município de Coimbra aprovado pela Assembleia Municipal na sua sessão ordinária de 7.10.2016, sob proposta da Câmara Municipal aprovada na reunião ordinária de 5.9.2016. Publicitado pelo Edital n.º 107/2016 e publicado em Diário da República de 25/11/2016.
- Tarifário de Resíduos Urbanos do Município de Coimbra 2017-2019 aprovado por Deliberação da Câmara Municipal de 19.12.2016 e publicitado pelo Edital n.º 128/2016.
- Reporte de informação:
 - ◆ No quadro de regulação das entidades gestoras de sistemas de abastecimento público de águas, saneamento de águas residuais urbanas e de gestão de resíduos urbanos, foi remetido à Entidade Reguladora dos Serviços de Águas e Resíduos a informação necessária à avaliação da qualidade do serviço de gestão de resíduos de resíduos prestados aos utilizadores em 2015 e ao reporte de contas também para o ano de 2015.
 - ◆ Nos termos do Artigo 48º, do Decreto-Lei N.º 178/2006, de 5 de setembro, alterado e republicado pelo Decreto-Lei N.º 73/2011, de 17 de junho, anualmente é obrigatório proceder ao preenchimento e submissão do Mapa Integrado de Registo de Resíduos (MIRR), através de uma plataforma disponibilizada pela Agência Portuguesa do Ambiente, atualmente designada por SILIAMB (Sistema Integrado de Licenciamento do Ambiente). Assim, durante o primeiro trimestre de 2016, preencheu-se e submeteu-se os formulários B e D1 do MIRR, onde foram apresentados os valores respeitantes às seguintes tipologias de resíduos: resíduos silvícolas (com o código LER 02 01 07); resíduos de remoção de tintas e vernizes contendo solventes orgânicos ou outras substâncias perigosas (com o código LER 08 01 17*); resíduos de toner de impressão não abrangidos em 08 03 17 (com o código LER 018 03 18); líquidos de lavagem aquosos (com o código LER 12 03 01*); outros óleos de motores, transmissões e lubrificação (com o código LER 13 02 08*); embalagens contendo ou contaminadas por resíduos de substâncias perigosas (com o código LER 15 01 10*); embalagens de metal, incluindo recipientes vazios sob pressão, contendo uma matriz porosa sólida perigosa (por exemplo amianto) (com o código LER 15 01 11*); absorventes, materiais filtrantes (incluindo filtros de óleo sem outras especificações), panos de limpeza e vestuário de proteção, contaminados por substâncias perigosas (com o código LER 15 02 02*); pneus usados (com o código LER 16 01 03); filtros de óleo (com o código LER 16 01 07*); pastilhas de travões não abrangidas em 16 01 11 (com o código LER 16 01 12); componentes retirados de equipamento fora de uso não abrangidos em 16 02 15 (com o código LER 16 02 16); acumuladores de chumbo (com o código LER 16 06 01*); objetos cortantes e perfurantes (exceto 18 01 03) (com o código LER 18 01 01); resíduos cujas recolha e eliminação estão sujeitas a requisitos específicos com vista à prevenção de infeções (com os códigos LER 18 01 03* e 18 02 01); objetos cortantes e perfurantes (exceto 18 02 01); roupas (com o código LER 20 01 10); têxteis (com o código LER 20 01 11); lâmpadas Fluorescentes e outros resíduos contendo mercúrio (com o código LER 20 01 21*); óleos alimentares usados (com o código LER 20 01 25); equipamento elétrico e eletrónico fora de uso não abrangido em 20 01 21, 20 01 23 ou 20 01 35 (com o código LER 20 01 36); madeiras não abrangidas em 20 01 37 (com os códigos LER 02 01 07 e 20 01 38); plásticos (com o código LER 20 01 39) e resíduos metálicos (com o código LER 20 01 40).
 - ◆ Nos termos do artigo 14º, do Decreto-Lei N.º 267/2009, de 29 de setembro, que estabelece o regime jurídico da gestão de óleos alimentares usados (OAU), produzidos pelos setores industrial, de hotelaria e restauração (HORECA) e doméstico, excluindo-se do âmbito da sua aplicação os resíduos da utilização das gorduras alimentares animais e

vegetais, das margarinas, dos cremes para barrar e do azeite, no primeiro trimestre de 2016 procedeu-se ao reporte anual das quantidades de óleos alimentares usados (OAU) à Agência Portuguesa do Ambiente (APA).

- ◆ Foi preenchido e submetido o Inquérito do IMPA do Instituto Nacional de Estatística relativo à Proteção do Ambiente para o ano de 2015.
 - ◆ Foi efetuado o preenchimento e submissão do Inquérito ITRM – Inquérito ao transporte Rodoviário de Mercadorias, ao Instituto Nacional de Estatística.
- Gestão da frota municipal e oficinas
- Em 2016, a frota municipal foi constituída por 598 unidades, 53 viaturas do tipo pesado, 98 viaturas ligeiras de passageiros, mistas e de mercadorias, 20 máquinas industriais, 406 equipamentos de menor dimensão e 5 motociclos/Tratocarro.
 - Em regime de aluguer operacional estiveram em serviço 12 viaturas do tipo ligeiras e 4 do tipo pesado.
 - Setor de Oficinas, Máquinas e Viaturas:
 - ◆ Durante o ano de 2016 foram efetuadas cerca de 1316 reparações em toda a frota da Câmara Municipal de Coimbra.
 - ◆ 43 % da mão-de-obra disponível é utilizada na reparação de viaturas de recolha e transporte de resíduos urbanos e limpeza urbana.
- Reclamações
- O número total de reclamações entradas em 2016 foi 1147, distribuídas de acordo com a tabela seguinte:

Quadro 01 006.08 – Total de reclamações entradas em 2016

Assuntos	Telefónicas	Escritas	SCORE	Total
Recolha	211	143	25	379
Limpeza	148	283	65	496
Desmatações	41	49	6	96
Desinfestações	56	103	6	165
Outros	3	7	1	11
Total	459	585	103	1147

- O número total de reclamações encerradas em 2016 foi 716, distribuídas de acordo com a tabela seguinte:

Quadro 01 006.09 – Total de reclamações encerradas em 2016

Assuntos	Telefónicas	Escritas	SCORE	Total
Recolha	121	95	11	227
Limpeza	74	176	34	284
Desmatações	20	37	4	61
Desinfestações	45	83	4	132
Outros	3	3	6	12
Total	263	394	59	716

Código G.O.P.: 01 006 2001/27 – Arranjo das Instalações Municipais do Algar

- Ação 2: Obras de remodelação (portaria, armazém, etc.)
- Foram realizadas obras por administração direta, designadamente:
 - ◆ Iniciado muro de suporte de terras junto ao alçado nascente do Pavilhão das Oficinas, para alargamento da plataforma de colocação de contentores;
 - ◆ Execução de murete no alçado poente do Pavilhão para aplicação de rede de vedação;

- ◆ Execução de parede divisória no armazém dos pneus.
- Ação 3: Mobiliário, maquinaria e equipamento
 - Substituição de mobiliário degradado pelo uso, nomeadamente 2 bancos de exterior, 3 bancos e 6 cadeiras para mesa de reunião do gabinete, no valor de 1.030,57 €.

Código G.O.P.: 01 006 2002/106 – Recolha e Tratamento de Resíduos Sólidos (ERSUC)

- Ação 2: Contratos Resíduos Sólidos Urbanos – tratamento
 - Os resíduos urbanos produzidos no Concelho de Coimbra são entregues no Centro Integrado de Tratamento e Valorização de Resíduos Sólidos Urbanos de Coimbra (CITVRSUC), instalado na localidade de Vil de Matos e gerido pela ERSUC, S.A.. Esta entrega é efetuado nos termos do Contrato de Entrega e Receção de Resíduos Sólidos Urbanos e de Recolha Seletiva para a Valorização, Tratamento e Destino Final, celebrado com aquela empresa em 1999.
 - Despesa realizada total no valor de 1.727.084,06 €.
- Ação 3: Contratos Resíduos Sólidos Urbanos – Recolha zona Norte
 - A recolha e transporte dos resíduos urbanos produzidos na área da margem direita do Rio Mondego do Município de Coimbra delimitada pelo Açude-ponte, Casa do Sal, Circular Interna, Largo dos Olivais, Rua Brigadeiro Correia Cardoso, Estrada de Vale de Canas, Carapinheira e limites com os Municípios de Penacova, Mealhada, Cantanhede e Montemor-O-Velho são efetuados pela ERSUC, S.A. nos termos do Contrato de Prestação de Serviços de Recolha e Transporte de Resíduos Sólidos Urbanos, celebrado com aquela empresa em 1998.
 - Despesa realizada total no valor de 591.692,49 €.

Quadro 01 006.10 – Estatísticas dos resíduos recolhidos

Descrição da estatística e do indicador de realização	2015		2016		Variação 16/15	
	Unid.	Quant./ Valor	Unid.	Quant./ Valor	%	Quant./ Valor
Resíduos recolhidos:	ton		ton			
RSU						
CMC		33.760		31.332	-7	-2.427
ERSUC		19.972		15.468	-23	-4.504
RECOLTE		3.543		0	-100	-3.543
SUMA		1.205		8.997	N.A.	7.792
Total		58.478		55.797	-5	-2.681
Limpeza Urbana						0
CMC		1.483		2.627	77	1.144
RECOLTE		46		0	-100	-46
SUMA		59		373	N.A.	314
Total		1.589		3.000	89	1.412
Madeira		0		0	0	0
Verdes		1		7	912	6
Monos		219		190	-13	-29
Papel/Cartão						
CMC		142		144	1	1
ERSUC		2.776		2.418	-13	-358
Total		2.918		2.562	-12	-356

(continuação)

Descrição da estatística e do Indicador de realização	2015		2016		Variação 16/15	
	Unid.	Quant./Valor	Unid.	Quant./Valor	%	Quant./Valor
Embalagens						
CMC		21		24	14	3
ERSUC		1.571		1.376	-12	-195
Total		1.592		1.400	-12	-192
Vidro						
CMC		1		0	-100	-1
ERSUC		2.220		2.061	-7	-159
Total		2.221		2.061	-7	-160
Madeira		360		338	-6	-22
REEE		32		40	25	8
Pilhas		0		0,94	292	1
Sucatas		8		19	133	11
Plásticos		10		12	17	2
Pneus		9		7	-24	-2
Óleos Alimentares		4		5,31	47	2
Biomassa Florestal		118		111	-6	-7
Textéis		106		113	7	7
Total		67.665		65.664	-3	-2.001

Quadro 01 006.11 - Estatísticas dos resíduos não valorizados

Descrição da estatística e do Indicador de realização	2015		2016		Variação 16/15	
	Unid.	Quant./Valor	Unid.	Quant./Valor	%	Quant./Valor
Resíduos não valorizados:	ton		ton			
RSU						
CMC		33760		31332	-7	-2427
ERSUC		19972		15468	-23	-4504
RECOLTE		3543		0	-100	-3543
SUMA		1205		8997	N.A.	7792
Total		58478		55797	-5	-2681
Limpeza Urbana						
CMC		1483		2627	77	1144
RECOLTE		46		0	-100	-46
SUMA		59		373	N.A.	314
Total		1589		3000	89	1412
Madeira		0		0	0	0
Verdes		1		7	912	6
Monos		219		190	-13	-29
Total		60286		58995	-2	-1292

Comentário as variações:

- O ano de 2016 veio contrariar a tendência dos últimos anos, verificando-se finalmente uma diminuição dos resíduos não valorizados. Esta redução assenta essencialmente sobre os resíduos recolhidos no âmbito dos circuitos de recolha diários e ainda ao nível dos objetos volumosos (monos).

- Uma parte considerável dos resíduos não valorizados da CMC diz respeito à fração afeta às operações de limpeza urbana, situação justificada pelo maior rigor na definição das tipologias de resíduos, bem como por uma operação de limpeza de um terreno municipal, desenvolvida em parceria com as Águas de Coimbra, da qual resultou a produção de cerca de 770 toneladas de resíduos.
- Também ao nível dos resíduos verdes, denotou-se um aumento, o qual se deveu essencialmente às Uniões de Freguesias/Juntas de Freguesia.
- Relativamente à fileira de resíduos de madeira, conseguiu-se continuar a garantir o desvio total do aterro e conseqüentemente a maximização da sua valorização.

Quadro 01 006.12 – Estatísticas dos resíduos enviados para valorização

Descrição da estatística e do Indicador de realização	2015		2016		Variação 16/15	
	Unid.	Quant./ Valor	Unid.	Quant./ Valor	%	Quant./ Valor
Resíduos valorizados:	ton					
Papel/cartão						
CMC		142		144	1	1
ERSUC		2.776		2.418	-13	-358
Total		2.918		2.562	-12	-356
Embalagens						
CMC		21		24	14	3
ERSUC		1.571		1.376	-12	-195
Total		1.592		1.400	-12	-192
Vidro						
CMC		1		0	-100	-1
ERSUC		2.220		2.061	-7	-159
Total		2.221		2.061	-7	-160
Madeira		360		338	-6	-22
REEE		32		40	25	8
Pilhas		0,24		0,94	292	0,70
Sucatas		8		19	133	11
Plásticos		10		12	17	2
Pneus		9		7	-24	-2
Óleos Alimentares Usados		3,61		5,31	47	1,70
Biomassa Florestal		118		111	-6	-7
Textéis		106		113	7	7
Total		7.378		6.669	-10	-709

Comentário as variações:

- Ao nível global denota-se uma diminuição dos resíduos valorizados na ordem dos 10 %. Todavia, esta redução está diretamente relacionada com a atividade de recolha da ERSUC, S.A., visto que as frações de papel/cartão, embalagens e vidro foram as que apresentaram decréscimos mais significativos. No que diz respeito à recolha seletiva realizada pela CMC verifica-se uma tendência global de crescimento, situação apenas contrariada pelas tipologias de resíduos de vidro, pneus, madeira e biomassa florestal. As reduções dos resíduos de madeira e biomassa florestal foram as mais significativas e poderão ser justificadas pelo facto destes resíduos terem perdido bastante valor de mercado, tornando as receitas pouco apetecíveis, o que induz a que estes sejam destroçados no local de produção, reduzindo os custos associados ao seu transporte e acondicionamento.

Código G.O.P.: 01 006 2002/108 – Modernização da Frota

- Ação 1: Manutenção e renovação de material de transporte
 - Foram efetuados os seguintes serviços de reparação:
 - ◆ Caixa de recolha e transporte de resíduos sólidos urbanos, no valor total de 15.165,90 €;
 - ◆ Travões da máquina retroescavadora, no valor de 2.255,94 €;
 - ◆ Motor da viatura ligeira de passageiros, no valor de 1.859,99 €;
 - ◆ Sistema hidráulico da máquina retroescavadora, no valor de 4.830,35 €.
- Ação 5: Trabalhos especializados em viaturas e máquinas
 - Foram realizadas despesas com as inspeções técnicas periódicas, prestação de serviços em pneus, inspeção a gruas e plataformas elevatórias, desempanagem de viaturas e legalização de ambulância, no valor de 14.214,00 €.
- Ação 8: Manutenção e renovação do equipamento básico – pequenas reparações
 - Reparação no sistema de lâminas e tração de trator corta relva, no valor de 294,09 €.

Quadro 01 006.13 - Manutenção e renovação de material de transporte

Descrição da estatística e do Indicador de realização	2015		2016		Variação 16/15	
	Unid.	Quant./ Valor	Unid.	Quant./ Valor	%	Quant./ Valor
Material	€	158.062	€	143.901	-9	-14.161
Pneus		36.856		36.993	0	136
Combustíveis		510.734		472.212	-8	-38.521
Lubrificantes		16.961		14.423	-15	-2.538
Mão de obra		168.498		170.046	1	1.548
Reparações no exterior		97.589		94.785	-3	-2.804
Inspeções técnicas		4.973		5.127	3	154
Total		993.673		937.486	-6	-56.186

Comentário às variações:

- A diminuição dos custos com o material deveu-se a um maior poder negocial do preço das peças. Podemos verificar que os custos com a aquisição de pneus aumentou devido a uma melhor qualidade dos mesmos. Verificou-se uma diminuição dos custos de combustível devido à variação dos preços de aquisição ao longo do ano. Salienta-se ainda a diminuição nos custos de lubrificantes, devido a um aumento das periodicidades entre mudas de óleo. Pelo facto de se ter recorrido a um menor número de reparações em entidades externas, os custos com mão de obra aumentaram.

Quadro 01 006.14 – Valores gastos com as viaturas afetas as unidades orgânicas

Descrição da estatística e do Indicador de realização	2015		2016		Variação 16/15	
	Unid.	Quant./ Valor	Unid.	Quant./ Valor	%	Quant./ Valor
Orgãos da autarquia	€	9.818,88	€	18.957,56	93	9.138,68
GPC		0,00		994,38	n.a.	994,38
GAF		1.416,66		1.104,81	-22	-311,85
SPM		28.370,00		12.373,76	-56	-15.996,24
CBS		62.233,42		65.840,19	6	3.606,77
DAG		4.755,96		4.812,18	1	56,22
DFIO		1.973,06		3.227,37	64	1.254,31
DOM		177.756,13		160.632,52	-10	-17.123,61
DPGU		20.693,38		16.533,79	-20	-4.159,59
DCTD		7.185,87		10.063,25	40	2.877,38
DDSA		658.617,70		621.642,19	-6	-36.975,51
SMPC		8.828,97		7.277,87	-18	-1.551,10
SMV		7.049,59		8.899,86	26	1.850,27
Total		988.699,62		932.359,73	-6	-56.339,89

Comentário às variações:

- Neste quadro são apresentados os valores total gastos com as viaturas afetas às diversas unidades orgânicas (manutenção e combustível). Globalmente, verificou-se uma diminuição, devido a um maior poder negocial na aquisição do material e à variação dos preços de aquisição ao longo do ano.

Quadros 01 006.15 – Custos com manutenção e combustível

Descrição da estatística e do Indicador de realização	2015		2016		Variação 15/16	
	Unid.	Quant./ Valor	Unid.	Quant./ Valor	%	Quant./ Valor
Custos com manutenção	€	477.965,76	€	459.903,94	-4	-18.061,82
Custos com combustível		510.733,86		472.455,79	-7	-38.278,07
Total		988.699,62		932.359,73	-6	-56.339,89

Comentário às variações:

- Houve um decréscimo nos custos de manutenção e de combustível. Este decréscimo é devido a um maior poder negocial na aquisição do material e à variação dos preços de aquisição ao longo do ano.

Quadro 01 006.16 – Consumo de gasóleo

Descrição da estatística e do Indicador de realização	2015		2016		Variação 16/15	
	Unid.	Quant./ Valor	Unid.	Quant./ Valor	%	Quant./ Valor
Consumo de gasóleo	litro	459.594,45	litro	447.497,50	-3	-12.096,95

Comentário às variações:

- Devido a grandes períodos de imobilização das viaturas de recolha e transporte de resíduos urbanos, o consumo de gasóleo diminuiu.

Quadro 01 006.17 – Intervenções/Inspeções em viaturas, máquinas e equipamentos

Descrição da estatística e do Indicador de realização	2015		2016		Variação 16/15	
	Unid.	Quant./ Valor	Unid.	Quant./ Valor	%	Quant./ Valor
Intervenções em viat., máq. e equip.	n.º	1948	n.º	1316	-32	-632
Inspeções pesados		51		48	-6	-3
Inspeções ligeiros		85		93	9	8
Reinspeções		6		12	100	6

Comentário às variações:

- A diminuição do número de intervenções é um sinal positivo e reflete um maior cuidado nas reparações.

Código G.O.P.: 01 006 2002/109 – Equipamento de Deposição de Resíduos

- Ação 3: Aquisição de sacos plásticos p/ depósito resíduos sólidos urbanos
 - Parte da recolha de resíduos na Alta e Baixa de Coimbra esteve ainda dependente da distribuição de sacos de plástico nas diversas instalações da União de Freguesia de Coimbra (Almedina, Santa Cruz, São Bartolomeu e Sé Nova), sendo o respetivo abastecimento garantido pelos serviços municipais. Tratando-se de uma despesa com uma expressão considerável, foram tomadas medidas dissuasoras e de sensibilização ambiental para que, lentamente, esta disponibilização terminasse, o que veio acontecer. Assim, em 2016, foram ainda entregues as seguintes quantidades de sacos:
 - ♦ 1.800 sacos pretos de 30 litros;
 - ♦ 1.800 sacos pretos de 100 litros.
 - A recolha seletiva porta-a-porta da Baixa de Coimbra está igualmente dependente da deposição dos resíduos em sacos coloridos em dias diferenciados. Em 2016, foram entregues os seguintes rolos de sacos:
 - ♦ 12.010 sacos azuis de 100 litros para recolha seletiva de papel;
 - ♦ 11.010 sacos amarelos de 100 litros para recolha seletiva de embalagens.
 - Nos dispensadores de sacos para dejetos caninos, distribuídos pela cidade, em 2016, foram colocados 21.000 sacos.
 - Nos contentores semienterrados (molak's), em 2016, foram aplicados:
 - ♦ 920 sacos descartáveis nos contentores de 3000 litros;
 - ♦ 2.270 sacos descartáveis nos contentores de 5000 litros.
 - Utilizam-se diariamente sacos de plástico para a recolha das papeleiras e ainda para outras atividades de recolha de resíduos e de limpeza urbana. Assim, em 2016 foram utilizados as seguintes quantidade de sacos:
 - ♦ 22.290 sacos pretos de 110 litros;
 - ♦ 21.900 sacos pretos de 30 litros.

Quadro 01 006.18 – Aquisição de sacos de plástico para resíduos

Descrição da estatística e do Indicador de realização	2015		2016		Variação 16/15	
	Unid.	Quant./ Valor	Unid.	Quant./ Valor	%	Quant./ Valor
sacos de 100 litros	nº	0	nº	0	n.a.	0
sacos de 30 litros	nº	0	nº	0	n.a.	0
sacos p/ contentor molok de 3000 litros	nº	800	nº	1210	51	410
sacos p/ contentor molok de 5000 litros	nº	1800	nº	2330	29	530
sacos p/ recolha seletiva	nº	60000	nº	0	n.a.	-60000
sacos p/ dejetos caninos	nº	60000	nº	0	n.a.	-60000

– Ação 5: Aquisição de equipamento diverso

- As novas colocações de contentores na via pública totalizaram, em 2016:
 - ◆ 62 contentores de 800 litros na cor verde (44 novos e 18 usados);
 - ◆ 5 contentores de 800 litros na cor creme (1 novo e 4 usados);
 - ◆ 10 contentores de 110 litros (9 novos e 1 usado);
 - ◆ 1 papeleira nova;
 - ◆ 2 dispensadores de sacos novos para dejetos caninos;
- Por sua vez as substituições de contentores totalizaram, em 2016:
 - ◆ 335 contentores de 800 litros na cor verde (111 novos e 224 usados);
 - ◆ 38 contentores de 800 litros na cor creme (5 novos e 33 usados);
 - ◆ 58 contentores de 110 litros (33 novos e 25 usados);
 - ◆ 17 papeleiras (6 novas e 11 usadas);
 - ◆ 2 dispensadores de sacos para dejetos caninos (1 novo e 1 usado);
 - ◆ 1 contentor novo para dejetos caninos;
- Foram recuperados (manutenção/substituição de asas, rodas, veios, tampas, pedais e estrutura), em 2016, os seguintes equipamentos:
 - ◆ 627 contentores de 800 litros verdes;
 - ◆ 32 contentores de 800 litros cremes;
 - ◆ 60 papeleiras;
 - ◆ 3 contentores para dejetos caninos;
 - ◆ 21 contentores semi-enterrados (4 de 3000 litros e 17 de 5000 litros);
- A utilização de sacos para deposição de resíduos urbanos, na Alta e Baixinha de Coimbra, tem vindo a ser progressivamente substituída por contentores de pequena volumetria, permitindo manter o serviço de recolha porta-a-porta. No ano de 2016 foram entregues as seguintes quantidades:
 - ◆ 10 contentores de 50 litros;
 - ◆ 47 Contentores de 110 litros.

Quadro 01 006.19 – Aquisições de equipamento de deposição

Descrição da estatística e do Indicador de realização	2015		2016		Variação 16/15	
	Unid.	Quant./ Valor	Unid.	Quant./ Valor	%	Quant./ Valor
contentores de 800 litros	nº	0	nº	200	n.a.	200
contentores de 110 litros	nº	90	nº	50	-44	-40
contentores de 800 litros (grandes produtores)	nº	0	nº	30	n.a.	30
contentores de 50 litros	nº	95	nº	0	n.a.	-95
contentores de 35 litros	nº	95	nº	0	n.a.	-95
papeleiras	nº	0	nº	0	n.a.	0

- Ação 6: Instalação para contentores de 800 litros
 - Durante o ano de 2016 houve 13 novas colocações e 47 substituições na via pública.

Quadro 01 006.20 – Aquisição de suportes de contentores

Descrição da estatística e do Indicador de realização	2015		2016		Variação 16/15	
	Unid.	Quant./ Valor	Unid.	Quant./ Valor	%	Quant./ Valor
Suportes metálicos	nº	70	nº	50	-29	-20

Código G.O.P.: 01 006 2002/110 – Operações Desratização e Desinfestação

- Para assegurar o controlo de pragas no concelho de Coimbra foi celebrado um contrato de prestação de serviços de desinfestação, no dia 29 de abril de 2014, com duração de três anos, o qual compreende os seguintes serviços:
 - Desratização e desbaratização do concelho de Coimbra – realização de campanhas com frequências quadrimestrais (exceto nos mercados e estabelecimentos alimentares, onde a frequência das intervenções é trimestral) e ações corretivas sempre que se verifique essa necessidade;
 - Tratamentos contra pulgas (4 tratamentos anuais – 2 em habitações e 2 no exterior), carraças (4 tratamentos anuais – 2 em habitações e 2 no exterior), formigas com asas (4 tratamentos anuais em salas de estabelecimento de ensino), formigas (2 tratamentos anuais) e pragas de bibliotecas e arquivo (5 tratamentos anuais);
 - Eliminação de insetos nas instalações do Serviço Médico-Veterinário (tratamentos quinzenais no período compreendido entre fevereiro e outubro e mensais para os meses de novembro, dezembro e janeiro).
- Estes serviços de desinfestação abrangem os seguintes locais: rede geral de esgotos – cerca de 35 480 caixas de visita; mercados municipais – cobertos (D. Pedro V e Calhabé) e descoberto (de Levante); espaços verdes do concelho de Coimbra; parques infantis; instalações afetas aos serviços do Município de Coimbra, bibliotecas e arquivos municipais, escolas do 1º CEB e estabelecimentos de ensino pré-escolar; bairros municipais; margens do Rio Mondego, numa faixa de 10 metros, desde a Ponte do Açude ao Parque Verde do Mondego; situações excecionais que se mostrem necessárias para a garantia da saúde pública; outros espaços municipais que sejam criados no decurso do contrato.
- Durante o ano de 2016 foram realizadas três Campanhas de Desinfestação contra Ratos e Baratas envolvendo todos os locais supra mencionados, tendo, no entanto, havido necessidade de efetuar inúmeras repicagem, as quais tiveram origem em solicitações, por parte das juntas de freguesia/uniões de freguesia, estabelecimentos de ensino e outras entidades externas.

Código G.O.P.: 01 006 2002/112 – Serviço Médico-Veterinário

- No que respeita ao movimento anual de animais no Centro Municipal de Recolha Oficial de Animais de Companhia de Coimbra (CMROACC) - Canil e Gatil Municipal, o número total de entradas situou-se nos 1374 animais (809 cães e 565 gatos), sendo a média anual dos anos 2008 a 2016 rondado os 1537 animais.
- A diminuição de animais entrados em 2016 verificada, esteve relacionada com a implementação da “admissão condicionada” (lista de espera para a entrada de animais com detentor, mediante o auxílio na divulgação destes animais com o intuito da sua adoção e consequente responsabilização do detentor para lhe providenciar um novo lar) e também com o início das obras de beneficiação do Canil-Gatil Municipal, lançadas em outubro e que vieram condicionar o alojamento e o movimento regular de animais.
- De realçar que a “admissão condicionada” esteve ainda na origem da diminuição de animais entregues por particulares (redução de 38% em relação ao ano anterior; especificamente uma redução de 281 animais).
- Esta medida veio proporcionar um maior equilíbrio na lotação do canil e, como tal, permitir dar sequência a solicitações de munícipes para a recolha de animais vadios ou errantes, pelo que as capturas/recolhas realizadas pelas equipas de tratadores aumentou 31% em relação a 2015, passando de 694 para 910 animais.
- Em relação às solicitações diversas apresentadas pelos munícipes, as quais são transcritas para uma Ficha de Atendimento, verificou-se uma média diária de 4,6 fichas de atendimento registadas, sendo que em 2015, este número situava-se nos 4,4 (fichas de atendimento).
- Em termos de animais encontrados abandonados ao portão, houve um aumento anual de 21%, tendo sido recolhidos 238 animais (nomeadamente caixas com ninhadas de cães e gatos), possivelmente como consequência da mudança nos procedimentos de entrega de animais por particulares.
- A política de esterilização de animais que foi implementada em fins de 2014, para além de outras vantagens a curto, médio e longo prazo, vieram diretamente influenciar o número de animais nascidos no canil, número que em 2016 se pautou pelo seu valor nulo, facto que, desde 2001, nunca tinha acontecido, resultado de um bom acompanhamento dos animais e boa gestão e eficiência dos serviços,
- A diminuição no número total de entradas refletiu-se na diminuição no número total de saídas de animais (em relação ao ano anterior, verificou-se uma diminuição de 13%). Neste âmbito, o número de animais reclamados pelos detentores não tem variação significativa em relação aos 9 anos anteriores, mantendo-se muito próximo da média anual entre 2008 e 2016 que corresponde a 59 animais.
- Em relação ao número de eutanásias por doença e/ou alterações comportamentais, registou-se um aumento de 5% em relação a 2015, situando-se estes valores em 508 eutanásias em 2016 e 483 em 2015.
- As eutanásias por sobrelotação, mantiveram-se a zero, valorizando a política de “abate zero”, implementada já em 2015, salvaguardando a saúde e o bem-estar dos animais, implementando-se políticas adicionais de modo a conseguir o seu cumprimento, nomeadamente as esterilizações, a admissão condicionada, a promoção das adoções, a divulgação dos animais pelas redes sociais, a procura ativa e pro-ativa de detentores de animais perdidos.
- Quanto às adoções, houve uma diminuição no número (541) em relação ao ano de 2015 (668), ano excecional mesmo em termos nacionais, atingindo um valor completamente destacado relativamente aos anos anteriores (de 2008 a 2014 a média situava-se nos 332 animais). Deste modo, e tendo este facto em consideração, o valor de 541 animais adotados, no ano 2016, mantém-se como sendo um valor notável.

- Quanto aos animais adotados em cada mês de 2016, que os meses em que não houve esterilizações por diferentes razões, traduziu-se, coincidentemente ou não, com números mais baixos de adoções de animais (meses de janeiro, fevereiro, novembro e dezembro).
- Relativamente à intervenção em programas CED – Captura – Esterilização – Devolução/ Deslocalização de gatos, verificou-se uma diminuição de 49% relativamente ao ano anterior. Esta diminuição ocorreu pelo facto de ter sido dado prioridade à esterilização de animais que se encontravam em lista de espera desde 2014, nomeadamente, de cães e cadelas adotadas no período de 2014 a 2016 e que não estavam esterilizadas aquando do momento de adoção. Este facto levou ao condicionamento da captura de gatos de colónias pela impossibilidade de agendamento de esterilizações para estes animais, no entanto, no ano de 2016 foram colocados em colónias mais 104 felinos, ao mesmo tempo que se manteve o acompanhamento das 45 colónias iniciadas em 2015 e 2016.
- As esterilizações realizadas no ano 2016, traduziram-se em 553 cirurgias (63 cães; 116 cadelas; 174 gatos e 200 gatas). Quando comparados estes valores com o ano de 2015, verificou-se um aumento de esterilizações relativamente a canídeos (+ 13%), cirurgias de maior complexidade, duração temporal, que acarretam maior esforço físico e necessidade de uma equipa cirúrgica mais completa.
- Em 2016, houve perto de 4 meses (especialmente em janeiro, fevereiro, novembro e dezembro) de interrupção nas esterilizações, devido às obras decorrentes no Canil-Gatil Municipal e devido à ausência da médica veterinária.
- Relativamente a sequestros sanitários verificou-se uma subida relevante de ocorrências ou seja, houve mais 12 animais alvo de isolamento por terem mordido a outro animal e/ou a pessoas, que no ano de 2015.
- Ações/ Atividades/ Inovações/ Projetos desenvolvidos – área animal:
 - “FIV: Vírus da Imunodeficiência Felina” – formação apresentada aos colaboradores do CMROACC, no dia 24 de Março;
 - Convite do PAN para presença da Médica Veterinária, enquanto médica veterinária do Canil-Gatil Municipal de Coimbra, na conferência decorrida na Assembleia da República sobre “Maus Tratos a Animais”, no dia 12 de Abril;
 - Convite à Médica Veterinária por parte da Ordem dos Médicos Veterinários (OMV) para acompanhar os elementos da Direção da OMV, enquanto experiente na área de Medicina de Abrigos, em reunião com deputados na Assembleia da República, para discutir o projeto –lei sobre “abate de animais em canis municipais”;
 - Visita ao Canil-Gatil Municipal de Coimbra da Comissão de Trabalho da Assembleia da República sobre “Abate de animais em canis municipais”, realizada no dia 18 de Abril;
 - Convite pela Secção de Rugby da Académica, para a presença e participação do serviço em dia aberto de atividades promovidas por esta entidade, decorrida no Estádio Universitário, no dia 4 de Junho. Para esta atividade foram convidados munícipes para estarem presentes com os animais que adotaram nas nossas instalações e ainda a disponibilização de panfletos, assim como a divulgação de animais disponíveis para adoção mediante fotografias e posters dos mesmos;
 - Participação nas comemorações do Dia Mundial do Ambiente, no dia 15 de junho;
 - “Aplicação, Fardamento/ Desfardamento e Cuidados na Manipulação de Produtos Químicos Fortes” - Formação efectuada no dia 11 de julho de 2016, nas instalações do Canil-Gatil Municipal;
 - Ação informativa no Hospital Veterinário Universitário de Coimbra sobre as normas de admissão e entrega de animais por particulares no dia 25 de agosto;
 - Apresentação da “Lei n.º 27/2016, de 23 de Agosto”, formação dada no dia 26 de Setembro, aos colaboradores/trabalhadores do serviço, para dar conhecimento sobre a mudança legislativa entrada em vigor à data da formação, promovendo ainda a sensibilização para a necessidade de alteração de alguns comportamentos e procedimento com vista à melhoria das condições da saúde e bem-estar animal.
 - Projeto “Em Coimbra os gatos vão à escola!” - No âmbito das comemorações do Dia do Animal (04 de Outubro), lançou-se o seu novo projeto “Em Coimbra os gatos vão à escola!”, que teve lugar na Escola EB1 do Dianteiro. Este projeto teve como objetivo a sensibilização da população do 1º ciclo sobre a feliz convivência com animais de companhia, destacando-se a necessidade de valorizar o Bem-Estar Animal e aproximar o Canil-Gatil Municipal dos munícipes;

- Controlo e fiscalização das condições de alojamento e manutenção, e da saúde e bem-estar animal do Circo “Nery” no dia 13 de outubro;
 - Obras no CMROACC – beneficiação do Canil-Gatil Municipal de Coimbra, aprovado em reunião de Câmara em 21.04.2016, iniciadas no dia 31 de Outubro;
 - Convite da Médica Veterinária pela organização do 7º Encontro de Formação da Ordem dos Médicos Veterinários (EFOMV), que decorreu no Centro de Congressos de Lisboa, para palestrar duas apresentações no âmbito da Medicina de Canis e Gatis, no dia 26 de novembro, sobre os temas: Medidas de Controlo de Doenças em ambiente de Centro de Recolha Oficial de Animais (vulgo Canis Municipais) e Estratégias de Higienização e Desinfecção de Instalações de CRO;
 - Colaboração na realização de estudo epidemiológico sobre parasitas fecais de gatos, realizado por docente médica veterinária do ensino superior universitário (da EUVG e da Escola Superior Agrária de Ponte de Lima), que decorreu nos meses de outubro e novembro;
 - Controlo e fiscalização das condições de alojamento e manutenção, e da saúde e bem-estar animal do Circo “Mundial Mariany” no dia 2 de novembro;
 - Seminário “O cão na Vida Sénior: Que benefícios” – seminário realizado no dia 22 de dezembro, promovido pelo serviço em colaboração com a Faculdade de Ciências do Desporto e Educação Física (FCDEF) da Universidade de Coimbra, que contou com a presença do grupo técnico do Centro Comunitário da Gafanha do Carmo que demonstrou os benefícios da Cinoterapia na gerontologia e ainda com a experiência de vida de um idoso que diariamente faz exercício (caminhada) na companhia da sua cadela;
 - “Impresso Único para adoção” – implementação de um procedimento simplificado para adoção;
 - “Termo de responsabilidade para cirurgias” - implementação de um procedimento simplificado para informação dos detentores e registo de esterilizações.
- Ações de sensibilização a municípios – área animal:
- Visita de alunos da Escola EB2-3 Martim de Freitas realizada no âmbito dum projeto de voluntariado que visou a entrega de alimentos e outros bens que os animais do abrigo necessitem recolhidos na escola, dia 24 de maio;
 - Visita de alunos do pré-escolar do Colégio Santa Maria da APPACDM, com apresentação de filmes e interação entre as crianças e o Canil-Gatil, no dia 2 de junho;
 - Visita da Associação Olhar 21 - Associação de Apoio à Inclusão do Cidadão com Trissomia 21, com apresentação de filmes e interação entre as crianças e o Canil-Gatil, no dia 21 de julho;
 - Visita, de um grupo de cerca de 60 crianças entre os 5 e os 11 anos, das escolas da Solum e Solum Sul, a solicitação do CASPAE, no dia 8 de Setembro;
 - Ação de sensibilização na Escola Básica EB1 do Dianteiro no dia 04 de Outubro – dia do Animal;
 - Visita ao CMROACC da Médica Veterinária do município de Braga, no dia 7 de outubro, para conhecer os nossos procedimentos e boas práticas em Medicina de Abrigos;
 - Convite para palestrar na EUVG sobre Comportamento e Bem-Estar Animal em Canis Municipais, no dia 14 outubro;
 - Ação de sensibilização na Escola Básica EB1 da Solum Sul - Ação de sensibilização na Escola Básica EB1 da Solum Sul, no dia 26 de outubro;
 - Ação de sensibilização na Escola Básica EB1 da Solum sobre animais de companhia aos alunos do 3º ano, no dia 2 de novembro;
 - Realização de uma palestra na UTAD, dando como exemplo as boas práticas em uso no Canil-Gatil Municipal, apresentada a alunos do Mestrado Integrado em Medicina Veterinária da UTAD, realizado no dia 16 de novembro;
 - Visita ao canil/gatil de grupo de crianças e entrega de ofertas recolhidas pela “Oficina de Saberes” durante a caminhada solidária – realizada no dia 21 de dezembro;
 - Colaboração com a organização associativa estudantil - Núcleo de Estudantes de Sociologia da Associação Académica de Coimbra (NES/AAC), com entrega de donativos e visita ao Canil-Gatil Municipal de Coimbra;
 - Realização de um projeto fotográfico sobre o Canil-Gatil, em dezembro de 2016.

- Ações/ Atividades/ Inovações/ Projetos desenvolvidos – área alimentar:
 - Na Área da Higiene e Segurança Alimentar (excetuando os controlos dos mercados, feiras e refeições escolares), participou-se em ações de inspeção do ramo alimentar, das quais resultaram na emissão de 1 parecer técnico e/ou periciais (com a ASAE) e ainda, em 22 ações/vistorias inspetivas a estabelecimentos alimentares, nos controlos/fiscalização dos estabelecimentos de restauração e bebidas.
 - No respeitante à colaboração no controlo/vigilância das refeições escolares, em 2016, colaborou-se em 166 ações de controlo das refeições escolares. Efectuaram-se assim mais 25 ações de controlo das refeições escolares relativamente ao ano de 2015.
 - Realização de 4 ações de formação/sensibilização a empresa de fornecimento de refeições.
- Ação 1: Obras de conservação e manutenção
 - Elaborado o Projeto de Execução.
- Ação 2: Equipamento específico do SMV
 - Aquisição de oftalmoscópio, máquina de tosquia.
- Ação 6: Projeto e obras de amp., rem. e reest. do CMROACC – 2.ª fase
 - Foram iniciadas obras relativas à beneficiação do CMROACC - canil/gatil municipal previstas no projecto já aprovado pela Direção Geral de Alimentação e Veterinária (DGAV).
 - Empreitada “Obras de Beneficiação do Canil e Gatil Municipal”
 - ◆ 07.09.2016 - adjudicação da empreitada pelo valor de 36.901,98 € e com um prazo de execução de 60 dias.
 - ◆ O contrato da empreitada foi celebrado em 19.10.2016.
 - ◆ A consignação foi efetuada em 21.10.2016.
 - ◆ Execução física da obra de 98,5%.
- Ação 11: Ferramentas e utensílios do SMV
 - Aquisição dos seguintes materiais e utensílios de desgaste rápido e não sujeitos a inventário: aquisição de laços, redes de captura e de contenção de animais errantes, transportadoras, entre outros.
- Ação 16: Aquisição de rações e outros alimentos para animais
 - Aquisição de ração e outros alimentos para alimentação dos animais alojados no CMROACC durante o ano de 2016.
- Ação 17: Aquisição de medicamentos (méd. e profiláticos) para animais e outros consumíveis veterinários
 - Aquisição de medicamentos consumíveis veterinários para sedação, vacinas, tratamentos médicos e profiláticos de animais.
- Ação 26: Aquisição de bens
 - Aquisição de gaiolas de captura de gatos, de material de desgaste rápido (transportadoras para animais) e aquisição de material cirúrgico.
- Ação 27: Aquisição de serviços diversos
 - Aquisição de serviços de esvaziamento da fossa CMROACC e desobstrução da respetiva canalização de esgotos.
- Ação 29: Recolha de resíduos hospitalares e cadáveres de animais de companhia e outros resíduos
 - Aquisição de serviços de encaminhamento de resíduos hospitalares do grupo III.
- Ação 33: Esterilização de animais adotados do canil e gatil municipal de Coimbra
 - Aquisição de medicamentos e consumíveis no âmbito das cirurgias dos animais adotados e de colónias de gatos CED promovidas por este serviço.
- Ação 38: Vacinação e identificação eletrónica de animais restituídos ou adotados através de taxas municipais

- Aquisição de vacinas e testes de diagnóstico para profilaxia sanitária dos animais alojados no canil-gatil.

Quadro 01 006.21 – Estatísticas do CMROACC

Descrição estatística e do indicador do desempenho	2015	2016	Variação 2016/2015	
	Quant.	Quant.	Quant.	%
Área da saúde e do bem estar animal				
Animais entrados no CMROACC (total anual)	1629	1374	-255	-16%
Média mensal de animais entrados	136	123	-12,75	-9%
Cães entrados	989	809	-180	-18%
Gatos entrados	640	565	-75	-12%
Entregas por particulares (detentores ou apresentantes)	745	464	-281	-38%
Capturas/recolhas pelo SMV	694	910	216	31%
Animais abandonados ao portão	197	238	41	21%
Animais nascidos no CMROACC	15	0	-15	-100%
Fichas Atendimento	1099	1152	53	5%
Saídas de animais (total anual)	1526	1321	-205	-13%
Restituições	64	58	-6	-9%
Adoções	668	541	-127	-23%
Adoções cães	371	276	-95	-26%
Adoções gatos	297	265	-32	-11%
Colónias de Gatos em programas CED	203	104	-99	-49%
Esterilizações no CMROACC	659	553	-106	-16%
Eutanásia por doença	423	390	-33	-8%
Eutanásia por alterações comportamentais	60	118	58	97%
Eutanásia por sobrelotação	0	0	0	0%
Mortes naturais	102	103	1	1%
Recolha/Entrada - Cadáveres Animais	296	286	-10	-3%
Ações Profilaxia Sanitária Oficiais (totais)	1475	1646	171	12%
Vacinações antirrábicas	867	962	95	11%
Identificação Eletrónica	608	684	76	13%
Sequestros sanitários no canil	3	7	4	133%
Sequestros sanitários no domicílio	2	10	8	400%
Ações Inspeção /Queixas insal. /intranq.	200	84	-116	-58%
Licenc./Controlo - Animais (CAMV, Petshops, Circos e outros)	8	3	-5	-63%
Ações de informação/sensibilização - Palestras, Visitas ao canil, Voluntariado, Projeto gato na escola	23	33	10	43%
Área da higiene e segurança alimentar				
Emissão de Pareceres Técnicos	9 (3 c/ ASAE)	1 (1 c/ ASAE)	-8	-89%
Venda Ambulante de Alimentos	2	0	-2	-100%
Vigilância e controlo alimentar (feiras e mercados municipais)	Diária/ sem.	Diariamente / semanal		Diariamente / semanal
Vigilância /Controlo/Fiscal. Alimentar	41	22	-19	-46%
Vigilância e controlo - refeições escolares (Escolas – EB + JI + Cozinhas)	141	166	25	18%
Ações de inform./sensibilização na área alimentar	280	4	-276	-99%

Comentário às variações:

- Variações mais positivas: Obras de beneficiação das instalações do Canil-Gatil Municipal com vista à promoção do licenciamento pela Autoridade Nacional competente; Divulgação televisiva e restante média do projeto inovador “Em Coimbra, os gatos vão à Escola!”; Visita do grupo de trabalho de deputados da Assembleia da República na sequência do seu conhecimento sobre as boas práticas veterinárias desenvolvidas pelo serviço no âmbito de Medicina de Canis e Gatis; Diminuição do número total de animais entrados no Canil-Gatil, com a consequente partilha de responsabilidades na promoção da adoção de animais por novos tutores (admissão condicionada de animais). Excelente taxa de adoção de animais e elevado número de esterilizações, salientando-se as pediátricas, como medida de controlo da sobrepopulação. Promoção e criação de iniciativas para uma maior sensibilização e reputação por parte dos munícipes e cidadãos, que se tem traduzido no aumento de convites para participação em eventos regionais e nacionais e em visitas ao Canil-Gatil para conhecer as nossas práticas bem como as inovações implementadas.
- Variações mais negativas: Maior tempo de resposta nas ações de controlo e fiscalização nas queixas e denúncias sobre a área animal, e menor volume de trabalho desenvolvido na parte alimentar.

Código G.O.P.: 01 006 2002/113 – Obras de remodel. da Div. Man. Maq. e Viaturas

- Ação 2: Eq. de apoio para oficinas, estação de serviço e serralharia mecânica
 - Aquisição de diversos equipamentos para as oficinas, estação de serviço e serralharia mecânica, no valor de 2.879,93 €.

Código G.O.P.: 01 006 2002/122 – Requalificação Cemitério Municipal Conchada

- Ação 2: Maquinaria e equipamento diverso
 - Foi efetuada a construção de base para instalação de botijas de gás propano para aquecimento de águas das instalações sanitárias.
- Ação 3: Conservação e restauro
 - Foram efetuadas as seguintes intervenções:
 - ◆ Arranjo geral dos canteiros, incluindo poda;
 - ◆ Arranjo pontual de pavimento em calçadinha;
 - ◆ Pequena obra de construção civil, anexa às instalações existentes (sala de refeições e balneários) para melhorar as condições existentes;
 - ◆ Arranjo de pequeno jardim anexo às instalações, através de lancil de delimitação, colocação de terra vegetal e plantação de plantas ornamentais;
 - ◆ Estudo da questão de saneamento das instalações sanitárias junto à portaria, juntamente com a empresa Águas de Coimbra, tendo a empresa decidido pela opção de fossa séptica.

Quadro 01 006.22 – Estatísticas do Cemitério da Conchada

Descrição da estatística e do indicador de realização	2015		2016		Variação 15/16	
	Unid.	Quant./ Valor	Unid.	Quant./ Valor	%	Quant./ Valor
Entradas de restos mortais	nº	287	nº	257	-10,5	-30
Exumações efetuadas	nº	190	nº	127	-33,2	-63
Trasladações	nº	24	nº	21	-12,5	-3
Colocação de revestimentos	nº	111	nº	121	9,0	10
Recolocação de revestimentos	nº	26	nº	23	-11,5	-3
Colocação de epitáfios	nº	6	nº	2	-66,7	-4
Passagem de certidões	nº	4	nº	3	-25,0	-1
Averbamentos	nº	30	nº	22	-26,7	-8
Concessão de terrenos	nº	0	nº	0	n.a.	0
Sepulturas em cimento	nº	32	nº	35	9,4	3
Depósitos pelo período de 24 horas	nº	13	nº	9	-30,8	-4
Revestimentos doados ao município	nº	33	nº	8	-75,8	-25
Pedidos de restituição de revestimentos	nº	32	nº	32	0,0	0
Requerimentos recebidos e informados	nº	692	nº	539	-22,1	-153
Guias de recebimento passadas	nº	722	nº	638	-11,6	-84
Valor total das guias de recebimento	€	103.954,87	€	71.624,51	-31,1	-32.330,36

Código G.O.P.: 01 006 2002/316 – Crematório Municipal

- O Crematório Municipal de Coimbra iniciou a sua laboração no dia 13 de junho de 2016. Assim, durante o ano de 2016, foram realizados os seguintes serviços e obtidas as consequentes receitas:

Quadro 01 006.23 - Receita do Crematório Municipal de Coimbra.

Serviços	Junho		Julho		Agosto		Setembro		Outubro		Novembro		Dezembro		Total	
	Qta	Receita	Qta	Receita	Qta	Receita	Qta	Receita	Qta	Receita	Qta	Receita	Qta	Receita	Qta	Receita
Cremação Corpo	24	5.040,00	39	8.190,00	38	7.980,00	41	8.610,00	41	8.610,00	24	5.040,00	54	11.340,00	261	54.810,00
Cremação Ossada	1	100,00	0	0,00	5	500,00	1	100,00	3	300,00	2	200,00	2	200,00	14	1.400,00
Cremação FNM	0	0,00	0	0,00	0	0,00	1	120,00	0	0,00	0	0,00	0	0,00	1	120,00
Câmara Frigorífica	1	60,00	2	120,00	1	60,00	0	0,00	0	0,00	0	0,00	0	0,00	4	240,00
Depósito Cinzas Jardim da Saudade	1	30,00	1	30,00	0	0,00	3	90,00	1	30,00	0	0,00	1	30,00	7	210,00
Depósito de Cinzas Cendrário	3	45,00	0	0,00	2	30,00	2	30,00	0	0,00	1	15,00	4	60,00	12	180,00
Placa Memorial Jardim	1	25,00	0	0,00	0	0,00	3	75,00	0	0,00	0	0,00	1	25,00	5	125,00
Velório Sala	1	90,00	0	0,00	1	90,00	8	720,00	0	0,00	4	360,00	2	180,00	16	1.440,00
TOTAL	32	5.390,00	42	8.340,00	47	8.660,00	59	9.745,00	45	8.940,00	31	5.615,00	64	11.835,00	320	58.525,00

- O Município de Coimbra tem direito a uma retribuição de 5% da faturação desta infraestrutura, o que, para o ano de 2016, corresponde a 2.931,25 €.
- Ação 1: Projeto e construção (concessão)
 - Estudo do tratamento dos espaços envolventes.
 - Ação concluída.

Código G.O.P.: 01 006 2003/156 – Cemitério das Freguesias

- Ação 10: Ampliação do Cemitério de Lamarosa
 - Obra em período de garantia dos trabalhos realizados

Código G.O.P.: 01 006 2006/12 – Gestão de resíduos não urbanos

- Ação 2: Limpeza de lixeiras
 - Durante o ano de 2016, assegurou-se a limpeza de algumas lixeiras do concelho de Coimbra onde é habitual verificar-se a deposição indevida de resíduos. Estas operações contemplaram a remoção de resíduos diversos e o seu posterior encaminhamento para os destinos finais adequados. Assim, durante o ano de 2016, assegurou-se a limpeza das seguintes lixeiras do concelho de Coimbra:
 - ◆ Depósito de monos da Junta de Freguesia de Ceira – Recolhidas 17,90 toneladas de resíduos nos meses de janeiro, fevereiro, abril, maio, julho, setembro, outubro e dezembro;
 - ◆ Depósito de monos da Junta de Freguesia de São João do Campo – Recolhidas 3 toneladas de resíduos no mês de fevereiro;
 - ◆ Depósito de monos da União de Freguesia de Antuzede e Vil de Matos – Recolhidas 10,88 toneladas de resíduos no mês de maio;
 - ◆ Depósito de monos da Junta de Freguesia de Brasfemes – Recolhidas 32,38 toneladas de resíduos nos meses de fevereiro, abril e maio;
 - ◆ Terreno no Loreto – Recolhidas 2,58 toneladas de resíduos no mês de abril;
 - ◆ Terreno em Taveiro – Recolhidas 1,70 toneladas de resíduos no mês de novembro.
- Ação 4: Desmatações
 - Durante o ano de 2016 realizaram-se inúmeras operações de limpeza/desmatação de espaços/terrenos públicos e limpeza urbana, as quais compreenderam os seguintes locais:
 - ◆ Terrenos Municipais: Rua Coronel Veiga Simão junto ao Centro Tecnológico da Cerâmica e do Vidro (CTCV), Rua Manuel de Almeida e Sousa em frente ao Supermercado LIDL, Urbanização do Loreto, traseiras dos números 123 e 139 da Rua Verde Pinho, entre a Rua Verde Pinho e a Rua Fonte do Castanheiro, Rua Paul Harris na Urbanização Quinta da Portela, Rua Abílio Fernandes (Pólo II), Travessa do Caminho do Cabeço na Urbanização Quinta da Portela, Rua Belisário Pimenta, Rua do Túnel, junto ao N.º 21 da Rua Ribeiro Sanches, Rua António Pinto Brojo (Quinta das Romeiras), traseiras do n.º 80 da Rua Miguel Torga, traseiras da Urbanização Quinta das Relvas em São Martinho do Bispo, Rua Caminé Nobre - Urbanização Quinta da Tulha, Rua Adolfo Coelho, Rua Cidade de São Paulo – Quinta da Rosa, frente ao Bairro da Rosa e Bairro António Sérgio, Parque de Merendas do Monte Formoso, futuro centro cívico do Planalto do Ingote, traseiras do Bairro António Sérgio, área envolvente à Urbanização Quinta da Rosa, área envolvente Urbanização do Arco Pintado, acesso à Ponte do Açude, Avenida Cónego Urbano Duarte, Pista de Motocross junto aos SMTUC – área de desmantelamento dos carros alegóricos do cortejo da queima das fitas, Parque Verde do Mondego – área envolvente ao Exploratório de Coimbra, anexo à EB 1 da Conchada, caminho municipal perpendicular à Rua Sanches da Gama, caminho dos candeeiros na Rua Paulo Quintela, Largo da Capela Nossa Senhora das Neves em Trouxemil, Parque de Merendas de Trouxemil, Urbanização Quinta do Grijó – Talude entre a Rua Jaime Bráz de Carvalho e a Avenida Fernando Namora, Túnel junto à Estação de Comboios Coimbra B; Rua das Parreiras (habitação municipal devoluta), Casa do Sal junto à antiga serração; Parque de Veículos em Fim de Vida da PSP na Casa Branca, Sargento Mór, Rua Vicente Pindela, Rua dos Combatentes da Grande Guerra, área envolvente ao CEC na Rua Coronel Veiga Simão, área envolvente e escadas de ligação entre a Estrada de Eiras e os Armazéns do Alto da Estação Velha, Alto de São João, Urbanização Quinta da Portela, Casa do Sal – entre a antiga serração e as bombas Tangerina, Avenida Mário Silva, Avenida da Guarda Inglesa, Rotunda do Almegue, Monte Formoso (Parque de Merendas, Terreno situado junto aos cedros, entre a Rua Cidade de Fez e a Rua Cidade de Yaroslav), Encosta da

Urbanização do Arco Pintado, Urbanização do Gorgulão, Rua do Túnel, talude no Bairro do Brinca, anexo ao restaurante Lizarran na Rua de Angola, Azinhaga da Rua Jerónimo Baía, Parque Verde do Vale do Rosal, anexo ao Restaurante Alfredo na Avenida João das Regras, Rua Corpo de Deus, Urbanização da Bela Vista, traseiras dos Lotes A, B, C e D da Avenida da Guarda Inglesa, terreno das oliveiras da Rua Dr. Paulo Quintela, instalações da Divisão de Ambiente – Oficinas do Algar, Ladeira do Cidral, entre a Rua Fernão Lopes e a Ladeira do Cidral e Rua Lourenço Chaves de Almeida.

- ◆ Arruamentos: Rua de Baixo (Casa Branca), Rua da Casa Branca, Rua Jorge Anjinho, Rua Francisco Lucas Pires, área envolvente ao n.º 135 da Avenida Fernando Namora, Urbanização Quinta das Nogueiras, Rua D. Ernesto Sena de Oliveira, Rua Nunes Vicente, Travessa e Rua Fonte do Bispo, área envolvente ao Campo de Futebol da Arregaça, Rua Sanches da Gama, Travessas e Rua Abílio Fernandes (Pólo II), Avenida Cónego Urbano Duarte (frente ao Restaurante Toscana), Urbanização das Parreiras, Rua Fernando Duarte Brito, Rua Belisário Pimenta, Rua Luís Carlos Rodrigues da Silva, Rua José Dias Ferreira, Rua Câmara Pestana e Praceta, Rua Quinta das Chãs, Rua Principal do Pinhal de Marrocos, Estrada de Eiras, Rua Fortunato de Almeida, Rua José de Vasconcelos, Rua Aquilino Ribeiro, área envolvente ao Centro Comercial Girassolum, Rua Adriano Lucas, Rua da Constituição, Rua Manuel Madeira, Rua Manuel Almeida e Sousa, Rua Infanta D. Maria, área envolvente ao Estádio Cidade de Coimbra, área envolvente ao Campo de Futebol do União, Rua Principal do Monte Formoso, área envolvente ao Campo de Futebol do Bairro da Relvinha, Rua Frei Brás de Braga, Casal da Eira, Rua António Pinto Brojo (Quinta das Romeiras), Avenida Elísio de Moura, Rua António Leitão, Rua Infanta D. Maria, Rua Carolina Michaelis, Urbanização Quinta dos FONSECAS, Rua António Ferrer Correia, Rua Fernão Lopes, Ladeira do Cidral, Travessas e Rua Manuel Silva Gaio, Rua e Travessas da Arregaça, Rua D. João, área envolvente ao centro de saúde Norton de Matos e à Casa Municipal de Proteção Civil, Rua dos Caniços, Rua Armando Pinto Bastos, Rua do Brasil, Rua Egas Moniz, Rua Ibérico Nogueira, Ladeira da Sentiva, Rua da Cruz do Chão do Bispo, Travessa da Cruz, Rua da Porteladinha, Rua das Acácias, Rua dos Acácios, Rua José Colaço, Rua Monsenhor Nunes Pereira, Rua António Manso Cunha Vaz, área envolvente à Oficina Municipal do Teatro, Avenida da Portela do Mondego, Rua Cidade de Poitiers, Rua Cidade de Halle, Rua Cidade de Salamanca, Rua Cidade de Santos, Rua Cidade de Fez, Rua Cidade Yaroslav, Avenida da Portela, Planalto do Bairro do Ingote, Avenida Inês de Castro, Rua António Gonçalves, Rua Miguel Torga, Rotunda das Lages, Calçada Rainha Santa, Urbanização do Arco Pinto, Avenida Cónego Urbano Duarte, Avenida de Conímbriga, Rua dos Combatentes da Grande Guerra, Alameda Júlio Henriques, Avenida Marnouco e Sousa, Rua do Brasil, Avenida da Guarda Inglesa, Rua Luís António Verney, Avenida João das Regras, Ladeira do Batista, Urbanização Colina do Sol – Adémia, rampa da Praça da Canção junto à Ponte de Santa Clara, Rua Bento de Jesus Caraça, Armazéns dos Vales da Pedrulha, Estrada de Coselhas, Rua do Padrão, acesso ao Hospital Pediátrico de Coimbra, Avenida Dr. Afonso Romão, Urbanização Quinta dos Alpões, Ladeira da Porteladinha, área envolvente às instalações do IMTT e do DOM nos Campos do Bolão, Estrada da Beira, Rua General Humberto Delgado, Rua D. Manuel I, Alto de São João, Rua João de Deus Ramos, Urbanização Quinta da Várzea, Cioga do Monte (Rua Nossa Senhora dos Milagres, Rua Valverde, Bairro do Valverde, Rua da Fonte Velha, Rua do Azinhagão, Rua do Rossio, Rua da Capela, Rua da Ponte, Rua do Relógio, Rua do Poço, Largo do Poço, Rua Marcelina, Rua Nossa Senhora da Esperança, Rua do Cabeço, Rua do Mirante, Rua da Eira, Rua Dona Leonor Serpa, Beco dos Coelhoos, Largo 10 de Outubro, Rua 19 de Dezembro, Rua da Rigueira, Rua Senhor da Rua, Rua da Escola, Largo de Santo António, Rua de Santo António, Rua do Calço, Rua Alto das Maias); Fornos (Rua das Fogueteiras, Rua da Junqueira; Trouxemil – Rua das Almas, Rua da Fonte Grande, Travessa da Cerejeira, Rua da Aroiça, Rua do Brejo, Rua Nossa Senhora das Neves, Rua Nossa Senhora dos Aflitos, Beco do Quebra Costas, Rua de São Tiago, Beco de São Tiago, Beco Catorze Direito, Beco da Calçadinha, Beco do Quebra Costas, Largo 5 de Outubro, Beco da Gesteira, Beco do Vale, Rua da Chanzeiro, Rua da Sobreira, Rua da Fonte Velha, Rua Mato Chouriço, Rua da Sobreira, Largo 1º de Maio, Rua Travessa dos Olivais, Rua da Igreja, Rua da Escola, Rua e Travessa do Tanchado, Rua das Areias, Rua dos Jacintos, Rua dos Barreiros); Adões (Rua Principal, Rua das Chãs, Rua do Barro; Adémia – Rua e Bairro do Tapado; Ribeiro de Vilela – Rua 25 de Abril, Rua da Fonte Pedrinha, Rua da Lameira), Vilela (Rua do Gil, Rua da Fonte, Rua da Taipa, Rua do Cabeço da Fragosa, Caminho da Valdeira, Rua 25 de Abril, Rua da Fonte Pedrinha, Rua dos Alcorredores, Rua do Tapado, Rua das Eiras, Rua do

Buraco do Poço, Rua dos Chãos, Estrada dos Salgueiros, Beco do Cima da Rua, Rua José Seabra da Silva, Beco do Rancho, Rua Barroca do Poço, Beco da Fonte, Rua da Fonte, Beco da Junta, Beco dos Lopes, Rua do Campo de Futebol, Rua da Lomba, Rua da Cerâmica de Ceres, Rua do Apeadeiro, Travessa do Apeadeiro, Rua do Caselho, Rua Aníbal dos Santos Paixão, Rua Estrada Nova, Estrada do Calvário, Travessa do Calvário, Rua da Escola, Rua Júlio Duarte Morais, Rua Mártir São Sebastião, Rua de São Martinho, Rua Troviscal, Rua Cruz da Torre, Rua da Igreja, Largo do Cruzeiro, Rua do Cemitério, Travessa da Escola Velha, Rua da Taipa, Rua da Tojeira, Rua Barroca do Poço, Caminho do Ronhado, Rua do Rancho, Rua das Chãs, Estrada Nova, Rua da Lomba, Rua do Caselho, Rua do Apeadeiro, Travessa do Apeadeiro, Rua Aníbal dos Santos Paixão, N366 acessos a Vilela), Adémia (Urbanização Colina do Sol - Rua de Coimbra, Rua da Torna, Rua da Escola, Rua Duques de Bragança, Rua da Liberdade - Rua 5 de Outubro, Beco de Alvalade, Beco do Travassos, Azinhaga Nossa Senhora da Luz, Rua da Fonte, Beco das Nogueiras, Beco da Quinta Branca, Travessa 4 de Maio, Rua da Torna, Beco da Rita, Rua do Cabeço, Rua da Espertina, Rua de São João, Beco de São João, Travessa de São João, Rua Nova de São João, Azinhaga de São João), Alcarraques (Estrada de Monte Belo, Rua do Paraíso, acesso ao cemitério, Rua Quinta do Carmo, Rua da Pontinha, Largo do Celeiro, Travessa do Celeiro, Rua de Santo António, Travessa de Santo António, Rua da Pia, Rua do Espigão, Rua de São Miguel, Travessa de São Miguel, Estrada Principal, Rua Lar O Girassol, Rua do Cardal, Rua do Lameiro), Rua Teófilo de Braga, área envolvente ao campo de futebol da Rua Câmara Pestana, Estrada das Lágrimas, Rua D.^a Mór Dias, Rua Fernando Duarte Brito, Rua José Vilarinho Raposo, Rua das Parreiras, Urbanização das Parreiras, Rua Feitoria dos Linhos, Urbanização Quinta das Lágrimas, Avenida de Conimbriga, Rua Cano dos Amores, Rua Carlos Alberto Pinto de Abreu, Urbanização Quinta da Várzea II (Rua José Pompeu Aroso, Rua João Bravo), acessos ao Centro Comercial Fórum de Coimbra, Urbanização Quinta do Prado, Urbanização Quinta da Fonte (Rua Dom Francisco de Almeida, Praceta Diogo Cão, Rua D. João de Castro, Rua D. Pedro V, Rua D. João II, Rua Humberto Cruz, Praça Bartolomeu de Gusmão), Urbanização Quinta do Grijó e Urbanização Quinta das Nogueiras (Rua João Moreno, Rua Jaime Bráz de Carvalho, Rua Irmã Lúcia, Rua Nunes Vicente, Rua D. Ernesto Sena de Oliveira, Rua Carlos Ramos e Praça das Nogueiras), Rua Raul Ferrão, Rua Fausto Gonçalves, Rua Vila Pereira, Urbanização Quinta da Romeira (Rua das Romeiras, Ladeira da Portela da Cobiça, Rua Quinta das Romeiras, Rua António Pinho Brojo, Rua Mário Sousa Santos, Rua Carlos Paredes, Rua Orlando de Carvalho, Rua Alberto Matias, Rua Campos Figueiredo), Urbanização Quinta da Lomba (Rua Padre António Nogueira, Rua Otaviano de Sá, Rua Augusto da Silva, Rua António Gedeão, Rua Joaquim Ferreira Gomes, Rua Alberto José Pessoa, Rua Vicente Pindela), Ladeira dos Remédios, Vila Franca (Rua da Eira, Travessa da Rua da Eira, Rua José Maria dos Santos, Rua de Vila Franca, Rua das Figueiras, Rua do Rebolim, Rua do Monte, Rua Luís da Costa Almeida), Rua Pinhal de Marrocos, Rua de Baixo, Rua José Marques Dias Ferreira, Travessa da Encosta, Rua Quinta das Chãs, Rua do Depósito, Rua do Cabeço, Travessa do Pinhal de Marrocos, Travessa da Rua Nova do Pinhal, Rua de Baixo, Rua José Rodrigues, Travessa da Rua Padre Zé, Rua Belisário Pimenta, Rua Luís Carlos Rodrigues da Silva, Rua Câmara Pestana e Pracetas, Rua Alberto Costa, Rua Isidoro Batista, Rua Luís Carlos Rodrigues da Silva, Rua José Marques Dias Ferreira, Monte Formoso (Rua Cidade de Halle, Rua Cidade de Salamanca, Praceta da Cidade de Salamanca, Rua Cidade de Santos, Rua Cidade de Poitiers, Rua Cidade de Santa Clara da Califórnia), Praceta Manuel Costa Brioso, Rua José Augusto Frutuoso, Relvinha, Bairro do Loreto – Centro Escolar, Urbanização Panorama, Urbanização do Arco Pintado, Rua Cidade de Fez, Rua Cidade de Yaroslav, Rua Fernando de Melo, Rua Aires de Campos, Rua Dr. Sousa Refoios, Rua Filipe Simões, Rua Camilo Castelo Branco, Rua do Penedo da Saudade, Urbanização do Gorgulhão, Ladeira das Alpenduradas, Ladeira do Seminário e Travessas, Bairro de São José, Rua Santos Rocha, Rua de Vandelli, Rua Jerónimo Baía, Rua Quinta de São Miguel, Rua Sacadura Cabral, Travessa da Rua Aníbal de Lima, Rua Camilo de Pessanha, Rua Miguel Torga, Circular Externa, Urbanização Quinta da Portela – Rua Paul Haris, Rua Maria Vitória Bourbon Bobonne, Rua Princesa Cidazunda, Rua Eduardo Correia, Rua Ruben A, Alameda Maravessa de Pomares, Rua O Conimbricense, Rua Quinta da Portela, Rua Manuel Almeida e Sousa, Rua da Constituição, Rua Cidade de Aeminium, Rua Dr. Paulo Quintela, Rua Natália Correia, Travessa da Rua Pêro Vaz de Caminha, Rua Augusto Marques Bom, Rua da Fonte do Castanheiro, Rua Pedro Nunes, Rua de Vale de Canas, Rua Tomé Rodrigues

Sobral, Rua e Travessa Manuel Silva Gaio, , área envolvente ao Estádio Municipal de Taveiro, Praça dos Heróis do Ultramar, Praça 25 de Abril, Praça da Rua Fernando Duarte Brito, Praça das Cortes e Praça Egas Moniz.

- ◆ Linhas de água: Ribeira do Vale das Flores, Avenida da Lousã, rampas de acesso ao Rio Mondego, junto ao Restaurante República da Saudade em Coselhas, Ribeira de Coselhas e Ribeira de Vale Meão.
 - ◆ Parques Empresariais: Iparque em Antanhol, Taveiro e Eiras.
 - ◆ Parques de Estacionamento: Parque de Veículos em Fim de Vida da PSP da Casa Branca, Rua Fonte do Bispo, Ecovia Sul, Ordem dos Advogados na Urbanização Quinta D. João, Estádio Universitário de Coimbra, Parque Verde do Mondego, Lavagem IMO, Urbanização Quinta da Várzea II (junto à churrasqueira), Ecovia dos Campos do Bolão, Lajes e Estação de Comboios de Coimbra B.
 - ◆ Mercados: Mercado do Calhabé.
 - ◆ Pontes: Rainha Santa Isabel e Santa Clara.
- Ação 5: Gestão de resíduos de automóveis
- Nos meses de fevereiro e outubro de 2016, foi assegurada a limpeza do separador de hidrocarbonetos da bomba de abastecimento de combustível das instalações, o que compreendeu uma remoção e encaminhamento para tratamento dos resíduos acondicionados nesse equipamento por um operador licenciado pelo Ministério do Ambiente, Ordenamento do Território e Energia (MAOTE). Assim, foram recolhidos e tratados cerca de 9,56 toneladas de resíduos de mistura do separador de hidrocarbonetos, processo que teve um custo total de 1.426,80 €.

Código G.O.P.: 01 006 2006/13 – Implementação de um Sistema de Gestão Ambiental

- Ação 1: Aquisição de serviços (monotorização e gestão resíduos)
- A despesa realizada no valor de 7.267,38 €, correspondente ao encaminhamento de cadáveres de animais de companhia efetuado pelo Serviço Médico-Veterinário.

Código G.O.P.: 01 006 2013/18 – Aquisição de serviços de limpeza urbana e recolha de resíduos urbanos

- Ação 2: Recolha e transporte de resíduos urbanos e limpeza urbana no Centro da Cidade
- Contrato de Prestação de Serviços de Recolha e transporte de Resíduos Urbanos e Limpeza Urbana com a SUMA – Serviços Urbanos e Meio Ambiente, SA, iniciado em 27.11.2015, pelo período de 24 meses. O contrato inclui a recolha e transporte de resíduos na zona sul do concelho e limpeza urbana na Alta, Baixa, Conchada e Celas. A 31.12.2016, alargou-se a prestação de serviços de limpeza urbana à área central de Santa Clara.
 - Despesa realizada total no valor de 730.490,50 €

Balancete das Grandes Opções do Plano de 2016

Ob.	Prog.	Projeto		Designação	Classif. Despesa	Financiamento Definido	Cabimento	Compromisso	Realizado Ano	Realizado Total	Pago	Unid.: euro
		Ano/N.º	Aç									
01	006			Infraestruturas Sanitárias e Higiene Pública		4.352.639	4.012.428	3.933.931	3.191.975	3.191.675	3.190.721	
01	006	2001/27		Arranjo das instalações municipais do Algar		3.520	1.031	1.031	1.031	1.031	1.031	
01	006	2001/27	2	Obras de remodelação (portaria, armazém, etc.)	04 07010301	10	0	0	0	0	0	
01	006	2001/27	3	Mobiliário, maquinaria e equipamento	04 07011002	3.510	1.031	1.031	1.031	1.031	1.031	
01	006	2002/106		Recolha e tratamento de resíduos sólidos (ERSUC)		2.855.077	2.855.067	2.855.067	2.318.777	2.318.777	2.318.101	
01	006	2002/106	1	Participação no capital social da ERSUC	0103 09070201	10	0	0	0	0	0	
01	006	2002/106	2	Contratos Resíduos Sólidos Urbanos - Tratamento	04 02022501	2.167.928	2.167.928	2.167.928	1.727.084	1.727.084	1.726.408	
01	006	2002/106	3	Contratos Resíduos Sólidos Urbanos - Recolha zona Norte	04 02022501	687.139	687.139	687.139	591.692	591.692	591.692	
01	006	2002/108		Modernização da frota		149.947	71.929	58.813	32.089	32.089	32.089	
01	006	2002/108	1	Manutenção e renovação de material de transporte	04 07010601	121.068	52.398	44.304	24.112	24.112	24.112	
01	006	2002/108	2	Manutenção e renovação do equipamento básico	04 07011001	2.010	0	0	0	0	0	
01	006	2002/108	3	Sistema de controlo de viaturas	04 070108	10	0	0	0	0	0	
01	006	2002/108	4	Trabalhos especializados em outros equipamentos	04 020220	2.500	0	0	0	0	0	
01	006	2002/108	5	Trabalhos especializados em viaturas e máquinas	04 020220	24.044	19.237	14.215	7.683	7.683	7.683	
01	006	2002/108	6	Aquisição de novas viaturas	04 0701060299	10	0	0	0	0	0	
01	006	2002/108	7	Assistência técnica a viaturas e equipamentos	04 020219	10	0	0	0	0	0	
01	006	2002/108	8	Manutenção e renovação do equipamento básico - pequenas reparações	04 02020302	295	294	294	294	294	294	
01	006	2002/109		Equipamento de deposição de resíduos		162.599	111.423	61.570	61.570	61.570	61.570	
01	006	2002/109	3	Aq. sacos plásticos p/ depósito res. sól. urbanos	04 020121	7.500	5.819	5.819	5.819	5.819	5.819	
01	006	2002/109	4	Aquisição de Multibennes/Contentores Molok	04 07011001	32.010	0	0	0	0	0	
01	006	2002/109	5	Aquisição de equipamento diverso	04 020121	101.114	91.043	51.190	51.190	51.190	51.190	
01	006	2002/109	6	Instalações para contentores de 800 L	04 020121	21.975	14.560	4.560	4.560	4.560	4.560	
01	006	2002/110		Operações desratização e desinfestação	04 02022599	20.577	20.324	20.324	15.897	15.897	15.897	
01	006	2002/111		Instalações sanitárias públicas		20	0	0	0	0	0	
01	006	2002/111	1	Mobiliário, maquinaria e equipamento básico	04 07011002	10	0	0	0	0	0	
01	006	2002/111	2	Obras de modernização	04 07010413	10	0	0	0	0	0	
01	006	2002/112		Serviço Médico - Veterinário		64.553	61.600	53.320	20.744	20.744	20.744	
01	006	2002/112	1	Obras de conservação e manutenção	0102 07010301	10	0	0	0	0	0	
01	006	2002/112	2	Equipamento específico do SMV	0102 07011002	1.949	1.519	1.519	679	679	679	
01	006	2002/112	4	Controlo de efetivos da população " Columba Livia "	0102 02022599	10	0	0	0	0	0	
01	006	2002/112	6	Projeto e obras de amp., rem. e reest. do CMROACC - 2ª Fase	0102 07010301	40.010	39.116	39.116	10.428	10.428	10.428	
01	006	2002/112	7	Campanhas de sensibilização	0102 02022599	10	0	0	0	0	0	
01	006	2002/112	9	Cirurgias e tratamentos ambulatoriais para animais do canil/gatil	0102 02022599	10	0	0	0	0	0	
01	006	2002/112	11	Ferramentas e utensílios do SMV	0102 020117	924	924	924	0	0	0	
01	006	2002/112	13	Protocolos com entidades externas	0102 02022599	10	0	0	0	0	0	
01	006	2002/112	14	Protocolos com Instituições Sup. Universitárias de Ciências Veterinárias	0102 02022599	10	0	0	0	0	0	

Balancete das Grandes Opções do Plano de 2016

Ob.	Prog.	Projeto		Designação	Classif. Despesa	Financiamento Definido	Cabimento	Compromisso	Realizado Ano	Realizado Total	Pago	Unid.: euro
		Ano/N.º	Aç									
01	006	2002/112	15	Captura animais por empresas externas	0102 02022599	10	0	0	0	0	0	
01	006	2002/112	16	Aquisição de rações e outros alimentos p/ animais	0102 020121	1.056	331	331	326	326	326	
01	006	2002/112	17	Aquisição de medicamentos (méd. e profiláticos) p/ animais e outros consumíveis veterinários	0102 020121	7.268	7.250	4.286	2.887	2.887	2.887	
01	006	2002/112	18	Equipamento p/ gestão, armazenagem e encaminhamento de cadáveres de animais de companhia e outros resíduos	0102 07011002	10	0	0	0	0	0	
01	006	2002/112	19	Contentores p/ transporte de animais e de cadáveres de animais de companhia	0102 07011002	10	0	0	0	0	0	
01	006	2002/112	20	Execução de parques s/ trela e de exercício canino	0102 02022599	10	0	0	0	0	0	
01	006	2002/112	21	Abertura de furo de captação águas subterrâneas junto ao CMROACC	03 07010413	10	0	0	0	0	0	
01	006	2002/112	25	Protocolo CMC - Associações Proteção Animal	0102 040701	10	0	0	0	0	0	
01	006	2002/112	26	Aquisição de bens	0102 020121	1.311	1.290	1.290	1.290	1.290	1.290	
01	006	2002/112	27	Aquisição de serviços diversos	0102 02022599	801	638	638	494	494	494	
01	006	2002/112	28	Conservação e manutenção equipamentos do SMV	0102 02020302	10	0	0	0	0	0	
01	006	2002/112	29	Recolha de resíduos hospitalares e cadáveres de animais de companhia e outros resíduos	0102 02022599	892	578	578	47	47	47	
01	006	2002/112	30	Protocolo CMC - Direção Geral dos Serviços Prisionais (Ministério da Justiça) - Estabelecimento Prisional de Coimbra	0102 040301	10	0	0	0	0	0	
01	006	2002/112	31	Seguros de acidentes pessoais	0102 02021202	150	0	0	0	0	0	
01	006	2002/112	32	Aquisição de serviços especializados - Meios complementares de diagnósticos de doenças de animais	0102 02022599	10	0	0	0	0	0	
01	006	2002/112	33	Esterilização de animais adotados do canil e gatil municipal de Coimbra	0102 020121	7.282	7.271	4.639	4.595	4.595	4.595	
01	006	2002/112	34	Aquisição de serviços para esterilização de animais de pessoas carenciadas e outros	0102 02022599	10	0	0	0	0	0	
01	006	2002/112	35	Projeto e instalação de novo canil de adoção	0102 07010301	10	0	0	0	0	0	
01	006	2002/112	36	Projeto e instalação de gatil de adoção em unidades amovíveis	0102 07010301	10	0	0	0	0	0	
01	006	2002/112	37	Aquisição de equipamentos administrativos	0102 070109	10	0	0	0	0	0	
01	006	2002/112	38	Vacinação e identificação eletrónica de animais restituídos ou adotados através de taxas municipais	0102 020121	2.710	2.683	0	0	0	0	
01	006	2002/112	39	Protocolo CMC - Ordem Méd. Viet. "Projeto Vet. Solidário"	0102 040701	10	0	0	0	0	0	
01	006	2002/113		Obras de remod. da Div.Man. Maq. e Viaturas		9.000	3.121	3.121	2.880	2.880	2.880	
01	006	2002/113	1	Obras de requalificação e remodelação	04 07010301	1.000	0	0	0	0	0	
01	006	2002/113	2	Eq. de apoio para Oficinas, Estação de Serviço e Serralharia Mecânica	04 07011002	8.000	3.121	3.121	2.880	2.880	2.880	
01	006	2002/122		Requalificação Cemitério Municipal Conchada		153.440	2.066	0	0	0	0	
01	006	2002/122	2	Maquinaria e equipamento diverso	04 07011002	3.400	2.066	0	0	0	0	
01	006	2002/122	3	Conservação e restauro	03 07010412	10	0	0	0	0	0	
01	006	2002/122	4	Projeto e recuperação do Jazigo Municipal	03 07010412	10	0	0	0	0	0	
01	006	2002/122	7	Aquisição de forno incinerador para resíduos cemiteriais	04 07010412	150.010	0	0	0	0	0	
01	006	2002/122	9	Sistema de identificação de jazigos por quiosque digital	04 070107	10	0	0	0	0	0	
01	006	2002/316		Crematório Municipal		10	0	0	0	0	0	
01	006	2002/316	1	Projeto e construção (concessão)	03 07010412	10	0	0	0	0	0	
01	006	2003/156		Cemitérios das Freguesias		27.610	27.570	27.570	0	0	0	
01	006	2003/156	10	Ampliação do Cemitério de Lamarosa	0102 07010412	27.570	27.570	27.570	0	0	0	
01	006	2003/156	11	Outros cemitérios e ossários	0102 07010412	10	0	0	0	0	0	

Balancete das Grandes Opções do Plano de 2016

Ob.	Prog.	Projeto		Designação	Classif. Despesa	Financiamento Definido	Cabimento	Compromisso	Realizado Ano	Realizado Total	Pago	Unid.: euro
		Ano/N.º	Aç									
01	006	2003/156	12	Apoio às Juntas de Freguesia const./conserv.	0102 0805010299	10	0	0	0	0	0	
01	006	2003/156	15	Ampliação do cemitério do Ameal	0102 07010412	10	0	0	0	0	0	
01	006	2003/156	19	Ampliação do cemitério Brasfemes - aq. terrenos (def. proj. 01 002 2002/328) e projeto	0102 070101	10	0	0	0	0	0	
01	006	2006/12		Gestão de resíduos não urbanos		22.107	6.413	1.230	1.230	1.230	1.230	
01	006	2006/12	1	Aquisição de serviços técnicos e outros	04 02022599	100	0	0	0	0	0	
01	006	2006/12	2	Limpeza de lixeiras	04 02022599	10	0	0	0	0	0	
01	006	2006/12	4	Desmatações	04 02022599	10	0	0	0	0	0	
01	006	2006/12	5	Gestão de resíduos de automóveis	04 02022599	1.977	1.230	1.230	1.230	1.230	1.230	
01	006	2006/12	6	Garantir o encaminhamento dos Resíduos de construção e demolição	04 02022599	20.010	5.183	0	0	0	0	
01	006	2006/13		Implementação de um Sistema de Gestão Ambiental		22.394	22.364	22.364	7.267	7.267	6.690	
01	006	2006/13	1	Aquisição de serviços (monotorização e gestão resíduos)	04 02022599	22.364	22.364	22.364	7.267	7.267	6.690	
01	006	2006/13	2	Aquisição de bens	04 020121	10	0	0	0	0	0	
01	006	2006/13	4	Aquisição de equipamentos (utilização energias renováveis)	04 07011002	10	0	0	0	0	0	
01	006	2006/13	5	Aquisição de equipamento	04 07011002	10	0	0	0	0	0	
01	006	2008/125		Ecocentro		30	0	0	0	0	0	
01	006	2008/125	1	Acompanhamento	04 020214	10	0	0	0	0	0	
01	006	2008/125	2	Estudos e projetos	04 020214	10	0	0	0	0	0	
01	006	2008/125	3	Construção	04 07010411	10	0	0	0	0	0	
01	006	2010/48		Lavagem e desinfecção de contentores		10	0	0	0	0	0	
01	006	2010/48	1	Aquisição serviços	04 020220	10	0	0	0	0	0	
01	006	2013/18		Aquisição de serviços de limpeza urbana e recolha de resíduos urbanos		861.745	829.521	829.521	730.491	730.491	730.491	
01	006	2013/18	2	Recolha e transporte de resíduos urbanos e limpeza urbana no Centro da Cidade	04 02022599	861.745	829.521	829.521	730.491	730.491	730.491	

01 007 Programa de “Ambiente, Espaços Verdes e Jardins”

No Programa de “Ambiente, Espaços Verdes e Jardins”, desenvolveram-se as seguintes ações:

- Durante o ano de 2016 efetuaram-se intervenções de requalificação em alguns espaços verdes do domínio público, nomeadamente, ressementeiras, replantações de árvores e arbustos, requalificações de sistemas de rega, substituição de mobiliário e limpeza de árvores.
- Ações mais relevantes:
 - Colocação de sistema de rega, sementeira de relvado e plantação de arbustos no Centro de Dia de São Silvestre;
 - Colocação de sistema de rega e sementeira de relvado nos taludes junto à saída do IC2 (Ecovia);
 - Requalificação dos canteiros junto à Junta de Freguesia de Taveiro;
 - Requalificação da Mata do Loreto:
 - ◆ Limpeza e desmatação;
 - ◆ Poda e abate de árvores;
 - ◆ Plantação de arbustos e árvores;
 - ◆ Colocação de 6 mesas de piquenique, 4 bancos e 3 papeleiras de materia em material reciclado.
 - Requalificação da floreiras em frente ao Centro Olímpico de Piscinas Municipais;
 - Requalificação da Separadora da Av. da Guarda Inglesa;
 - Manutenção das floreiras do Bota-a-Baixo e Rua da Sotta:
 - ◆ Substituição da plantação de época
 - Relativamente à manutenção de espaços verdes destaca-se a plantação/replantação em canteiros de plantas anuais nos jardins da cidade:
 - ◆ Jardim da Av. Sá da Bandeira;
 - ◆ Canteiro da rotunda do Papa;
 - ◆ Canteiro do triângulo da Manutenção Militar;
 - ◆ Rotunda do Brasão de Vilela;
 - ◆ Jardim Dr. Manuel Braga;
 - ◆ Pirâmides da Sepradora da Av. Gouveio Monteiro;
 - ◆ Jardim da Portagem;
 - ◆ Rotunda da Casa do Sal;
 - ◆ Rotunda do Eucalipto (junto á estação velha)
 - Praia fluvial de Palheiros e Zorro – poda de árvores e arbustos e substituição de arbustos secos;
 - Manutenção dos espaços ajardinados da Urbanização Quinta da Varzea;
 - Manutenção dos espaços ajardinados da Urbanização Quinta da Lomba;
 - Limpeza e manutenção dos espaços verdes no interior e exterior do Aérodromo Bissaia Barreto;
 - Limpeza e desmatação das zonas exteriores do Estádio Sérgio conceição;
 - Desmatação dos espaços ajardinados do lparque;
 - Limpeza dos residuos de couve após as cheias no Parque Verde do Mondego;
- Apoio às Juntas de Freguesia:
 - Junta de Freguesia de Almalaguês: limpeza e desmatação dos espaços verdes em Rio de Galinhas;
 - Junta de Freguesia de Brasfemes: limpeza e poda de arbustos em vários espaços ajardinados;
 - UF Ameal, Arzila e Taveiro: limpeza, manutenção dos esapaços verdes na Urbanização Entre Vinhas;
 - UF Botão e Souselas: limpeza e manutenção dos espaços verdes junto à Biblioteca;
 - UF Castelo de Viegas e Santa Clara: limpeza e manutenção do espaço ajrdinado junto ao Parque Infantil no Alto da Guarda Inglesa;

- UF Assafarge e Almalagues: limpeza e manutenção dos espaços verdes dos triangulos que dão acesso ao aerodromo e do parque de merendas;
 - UF Trouxemil e Torre de Vilela: Limpeza, poda de arbustos e arvores no Largo 25 de Abril em Trouxemil;
- Apoio às Escolas Primárias e Jardins-de-infância:
- Jardim-de-infância dos Olivais: manutenção dos espaços verdes;
 - EB1 do Tovim: manutenção dos espaços verdes e plantação de arbustos;
 - EB1 de Santa Clara: levar terra para a criação de uma Horta pedagógica;
 - Centro escolar de Montes Claros: arranjo do sistema de rega e corte de relvas e arbustos;
 - Centro escolar da Solum: Limpeza, manutenção dos espaços ajardinados e preparação do terreno da horta pedagógica;
 - Jardim de Infância da Solum: Limpeza, manutenção dos espaços ajardinados e plantação de arbustos;
 - Escola anexas da Solum: Limpeza e preparação do terreno para uma horta pedagógica;
 - Centro Escolar do Loreto: Limpeza e manutenção dos espaços verdes;
 - Jardim de Infância do Vale das Flores: Requalificação do sistema de rega
- Intervenções em Parques infantis:
- Elaboração de 10 relatórios mensais de Inspeção “Operacional” dos Parques Infantis em que a CMC é a entidade responsável;
 - Requalificação do parque Infantil do Parque Verde do Mondego – Margem direita
- Sistemas de rega:
- Construção do sistema de rega nos taludes junto á saída do IC2 (Ecovia);
 - Construção do sistema de rega no jardim do Centro de Dia de São Silvestre;
 - Apoio á instalação do sistema de rega da estação velha;
 - Limpeza dos sistema de bombagem do Parque Verde do Monsdego e Parque Manuel de Braga;
 - Verificação do sistema de captação de água para a rega do Jardim de Santa Clara a Velha;
 - Reparação do esgoto do lago grande da Sereia e desentupimento das velas da cascata;
 - Colocação de programadores por todo o Parque Verde do Mondego – Margem Direita;
 - Recolocação de programadores que foram furtados na Urbanização da Quinta das Nogueiras;
 - Reparação do tubo de bombagem de rega do rio para o Horto Municipal;
- Projetos de rega:
- Jardim Solum Sul
 - Espaços ajardinados da estação velha;
 - Taludes junto á saída do IC2 (Ecovia);
 - Jardim do Centro de Dia de São Silvestre;
 - Estabilização da margem direita do rio Mondego entre a ponte de Santa Clara e a Ponte do Açude;
- No âmbito da prestação de serviços para poda e abate de árvore, em 10 meses de calendário realizou-se o valor da adjudicação de 38.000,00 € e foram efetuadas as seguintes intervenções:
- Poda de árvores (tílias e Plátanos) no Jardim dos Arcos
 - Poda de Celtis na Calçada Martim de Freitas
 - Intervenção geral nas árvores da EN111
 - Intervenção nas tílias da R. do Padrão (arejamento e coabitação com fachadas)
 - Abate de 3 Cupressus de grande porte, por questões de segurança, na EB1 da Adémia
 - Intervenção nas R. Lourenço de Almeida Azevedo (levantamento, arejamento de copa e coabitação com as fachadas, abate de árvores secas e/ou em risco)
 - Redução de copa em 6 plátanos de grande porte no Parque de Sta. Cruz (coabitação com campo de treinos)
 - Intervenção em 3 árvores na EB1 do Tovim

- Poda do plátanos da Av. Sá da Bandeira e Praça da República
 - Poda de 3 plátanos de grande porte em Vendas do Ceira
 - Limpeza de Cupressus de grande porte em jardim publico na Solum (R. Infanta D. Maria)
 - Abate de 2 eucaliptos de muito grande porte em conflito com estruturas, na obra do Centro Escolar do Loreto
 - Abate de choupo de grande porte, por questões de segurança, em separador central na Cruz de Celas
 - Abate de tília de grande porte, por questões de segurança, junto ao Portugal dos Pequenitos
 - Abate de 2 choupos, por conflito com estruturas existentes, e poda de 1 choupo no Parque Linear do Vale das Flores
 - Abate de castanheiro da Índia de grande porte, por questões de segurança, na Av. da Lousã
 - Abate de espique de palmeira de grande porte, por morte devido ao escaravelho vermelho) no Parque Dr. Manuel Braga
 - Abate de 2 choupos de muito grande porte, por questões de segurança, e poda de 3 choupos de muito grande porte na vala da Fabrica da Cerâmica (Av. Urbano Duarte)
 - Abate de eucalipto, por questões de segurança, de grande porte na R. Carolina Michaelis
 - Abate de 3 sobreiros de grande porte secos.
 - Abate de árvores secas, por questões de segurança, (Portagem, Penedo da Saudade, R. Infanta D. Maria, R. Augusto Rocha)
- Produção de plantas do Horto Municipal:
- Flores anuais – 41730 plantas
 - Arbustos – 735 plantas
 - Plantas de interior – 270 plantas
- Estudos e pareceres:
- “Caraterização da sub-bacia hidrográfica dos rios Ceira e Dueça – identificação dos pontos críticos e medidas de minimização do risco de cheias”.
 - Estudo de impacte ambiental da “Linha de elétricos entre a rua da Alegria e a rotunda das Lages”. Sistemas biológicos e biodiversidade.
 - Parecer ao “Plano de gestão de região hidrográfica 4 - Vouga, Mondego e Lis, 2016 – 2021”: Remetido à Agência Portuguesa do Ambiente.
 - Parecer ao “Plano de gestão dos riscos de inundações - Mondego, Vouga e Lis”. Remetido à Agência Portuguesa do Ambiente.
 - Parecer à “Avaliação Ambiental Estratégica (Relatório Ambiental) do Plano de Gestão de Região Hidrográfica 4 e do Plano de Gestão dos Riscos de Inundações - Mondego, Vouga e Lis”. Remetido à Agência Portuguesa do Ambiente.
 - Resposta ao inquérito, com vista à elaboração do 5.º Relatório de Implementação Nacional da Convenção de Aarhus, sobre o acesso à informação, participação do público nos processos de tomada de decisão e acesso à justiça em matéria de ambiente.
 - Resposta ao requerimento n.º n.º503/XIII/1AL da Assembleia da República relativo a projetos de educação para a sustentabilidade promovidos no âmbito de atuação das Câmaras Municipais.
- Projetos e candidaturas:
- Elaboração da proposta de candidatura do projeto “Trilho do Mondego - construção da ponte pedonal dos palheiros e requalificação dos trilhos”, no âmbito do projeto para valorização dos “corredores” de património natural da Região de Coimbra no âmbito do Aviso n.º CENTRO 14-2016-05 – Património Natural. Comunidade Intermunicipal da Região de Coimbra.
- Sensibilização e formação ambiental
- À semelhança dos anos anteriores, em 2016, a ERSUC, S.A. disponibilizou novamente ao Município de Coimbra a exposição itinerante “Casa do Ambiente”. Esta estrutura esteve aplicada na Praça Heróis do Ultramar, no período compreendido entre os dias 18 e 29 de abril de 2016, e teve como principal objetivo alertar a comunidade escolar, para a

necessidade de aproveitar, reutilizar e reduzir a produção de resíduos urbanos, especialmente os recicláveis tais como cartão/papel, embalagens metálicas, de plástico e de vidro. Participaram nesta atividade um total de 272 alunos dos seguintes estabelecimentos de ensino: Creche Mondego - Associação de Intervenção Social – 45 alunos com idades compreendidas entre os 3 e 4 anos; Escola Secundária Infanta D.^a Maria – 48 alunos com idades compreendidas entre 13 e 14 anos; Jardim-de-Infância de São Miguel – 75 alunos com idades compreendidas entre os 3 e os 6 anos; Jardim-de-Infância Solum Sul – 44 alunos com idades compreendidas entre os 5 e 6 anos; Jardim-de-Infância Solum – 20 crianças com idades compreendidas entre os 3 e 5 anos e Escola Profissional Profitecla – 40 alunos com idades compreendidas entre os 16 e 20 anos.

- Palestra na Escola Agrária de Coimbra subordinada ao tema “Gestão de resíduos sólidos na perspetiva de uma autarquia” no âmbito do curso de Mestrado em Gestão Ambiental.
 - Ações de sensibilização – 30 anos, 30 critérios, um objectivo, na EB1 de Almas de Freire e Centro Educativo dos Olivais, na sequência da Educação Ambiental, prevista na Candidatura Praia Fluvial de Palheiros e Zorro;
 - Outros:
 - ◆ Distribuição de 1.600 folhetos sobre dejetos caninos no Bairro António Sérgio, no Bairro da Rosa, no Bairro do Ingote, na Rua Cidade de S. Paulo e no Monte Formoso.
 - ◆ Distribuição de 1200 folhetos informativos sobre boas práticas no tratamento dos dejetos caninos em todas as habitações da Urbanização Quinta da Portela
 - ◆ Distribuição de material informativo sensibilizando para a problemática dos dejetos caninos em 30 alojamentos da Rua João Jacinto.
- Plano de ação municipal de resíduos urbanos
- No âmbito do Plano de Ação Municipal de Resíduos Sólidos Urbanos, as principais ações desenvolvidas foram:
 - ◆ Recolha seletiva de papel nos serviços municipais;
 - ◆ Recolha seletiva porta-a-porta no Centro Histórico e Avenida Calouste Gulbenkian;
 - ◆ Recolha seletiva de óleos alimentares usados.

Código G.O.P.: 01 007 2002/116 – Prot. com Instituições Solidariedade Social (serviços prisionais, outros)

- Ação 2: Protocolo com a Associação Portuguesa de Paralisia Cerebral (APPC)
- Dando continuidade à integração de cidadãos portadores de deficiência, manteve-se o protocolo celebrado com a Associação de Paralisia Cerebral de Coimbra para a limpeza e varredura das vias e praças públicas, que tem sido implementado na área da Solum, Calhabé e Bairro Norton de Matos (deliberação n.º 3040 de 17.04.00) e a adenda a esse protocolo para a jardinagem em espaços verdes (deliberação n.º 5248 de 28.09.04).
- Ação 3: Protocolo com a Associação Portuguesa de Pais e Amigos do Cidadão Deficiente Mental (APPACDM)
- Execução do Protocolo com a APPACDM que visa a colaboração para a integração dos utentes em trabalhos de jardinagem em espaços verdes da cidade: Parque Linear do Vale das Flores e zonas envolventes; zonas verdes do Penedo da Saudade e Jardim de Infância do Vale das Flores; zonas verdes do Parque de Santa Cruz; Mata de Santa Terezinha.
- Ação 5: Protocolo com a Direção Geral de Serviços Prisionais (Ministério da Justiça)
- No âmbito do protocolo celebrado entre a Câmara Municipal e a Direção Geral dos Serviços Prisionais foram transferidos 41.477,53 € pelos trabalhos desenvolvidos, nomeadamente desmatações, recolha de resíduos urbanos, trabalhos de construção civil, limpeza urbana e trabalhos diversos no Cemitério Municipal da Conchada e no Canil Municipal.

Código G.O.P.: 01 007 2002/123 – Construção/manutenção outros espaços verdes

- Ação 1: Projeto e construção de espaços verdes
 - Colocação de mesas de piquenique, bancos e papeleiras na Mata do Loreto.
 - Despesa realizada total no valor de 4.238,58 €.
- Ação 7: Contratação especializada
 - Manutenção e conservação de três Urbanizações, até final de julho de 2016, resultante do concurso de 2015, tais como:
 - ◆ Urbanização Quinta da Maia
 - ◆ Urbanização Valverde – Santa Clara
 - ◆ Urbanização Quinta da Romeira
 - Despesa realizada total no valor de 21.426,60 €.
- Ação 8: Sistemas de rega
 - Aquisição de material de rega necessário á construção de novos espaços ajardinados, bem como à reparação e substituição nos já existentes.
 - Manutenção e conservação de três Urbanizações, até final de julho de 2016, resultante do concurso de 2015, tais como:
 - Despesa realizada total no valor de 4.919,90 €.
- Ação 11: Apoio a Instituições sem fins lucrativos
 - Acordo de Cooperação entre o Clube Residencial Cidade Jardim e A CMC
 - Despesa realizada total no valor de 1.200,00 €.

G.O.P.: 01 007 2002/124 – Parques Infantis

- Ação 1: Aq. montagem e adapt.
 - Reparação e substituição de equipamentos em diversos Parques Infantis – total de 22.
 - Despesa realizada total no valor de 33.820,90 €.

Código G.O.P.: 01 007 2002/125 – Património Arbóreo

- Ação 1: Aquisição de equipamento e acessórios
 - Tutores de árvores e outros.
 - Foi elaborada uma proposta de aquisição de tutores de árvores e que está em desenvolvimento.
- Ação 2: Contratação especializada
 - Execução do concurso de manutenção de árvores de grande porte na Cidade.
 - Despesa realizada total no valor de 45.707,36 €.
- Ação 3: Aquisição de árvores e outros
 - Aquisição de árvores para plantar em diversos locais da cidade.
 - Despesa realizada total no valor de 3.190,80 €.

Código G.O.P.: 01 007 2002/126 – Horto Municipal

- Ação 1: Instalações
 - Reparação das estruturas e plástico das estufas,
- Ação 2: Vasos e outro material acessório
 - Aquisição de vasos, para envasamento e reenvasamento de plantas
 - Despesa realizada total no valor de 2.390,51 €.

- Ação 4: Aquisição de arbustos, flores sementes e outro material
 - Aquisição de semente de relva, semente de plantas anuais, rede de ensombramento e tela base chão.
 - Despesa realizada total no valor de 1.482,20 €.

Código G.O.P.: 01 007 2002/128 – Substratos, Fertilizantes e Fitofármacos

- Aquisição de turfa para envasamento e sementeira.
- Despesa realizada total no valor de 499,22 €.

Código G.O.P.: 01 007 2005/71 – PERSU 2020 – Plano Estratégico para os Resíduos Urbanos

- Ação 5: Aquisição de oleões para a recolha de óleos alimentares – prod. Biodiesel
 - No dia 5 de junho de 2009 foi iniciada a Campanha de Recolha de Óleos Alimentares Usados (OAU) no concelho de Coimbra com a disponibilização de 11 contentores para acondicionamento desta tipologia de resíduos. Com o intuito de otimizar a recolha destes resíduos e cumprir os requisitos legais em vigor, o Município de Coimbra tem vindo a adquirir e instalar oleões em diversos locais do concelho, possuindo atualmente uma rede composta por 41 pontos de recolha, distribuídos do seguinte modo:
 - ◆ União de Freguesias de Antanhol e Assafarge:
 - ✓ Instalações da CMC no Algar em Carvalhais-de-Baixo;
 - ✓ Rua da Primavera.
 - ◆ União de Freguesias de Antuzede e Vil de Matos:
 - ✓ Junto ao edifício da Junta de Freguesia em Antuzede;
 - ◆ União de Freguesias de Ameal, Arzila e Taveiro:
 - ✓ Junto à escola básica do 1º ciclo de Arzila;
 - ✓ Beco Pinheiro em Arzila;
 - ✓ Rua Abel Fernandes Ribeiro em Taveiro;
 - ◆ Freguesia de Brasfemes: Rua de Vilarinho:
 - ✓ Junto ao cemitério;
 - ◆ União de Freguesias de Botão e Souselas:
 - ✓ Junto ao edifício da Junta de Freguesia do Botão;
 - ✓ Junto ao edifício da Junta de Freguesia de Souselas;
 - ◆ União de Freguesias de Castelo Viegas e Santa Clara:
 - ✓ Localidade de Pereiros em Castelo Viegas;
 - ✓ Rotunda do Lagar em Santa Clara;
 - ✓ Urbanizações Quinta da Várzea e Quinta das Lágrimas;
 - ◆ Freguesia de Ceira:
 - ✓ Junto ao edifício da Junta de Freguesia;
 - ◆ União de Freguesias de Eiras e São Paulo de Frades:
 - ✓ Cimo do Monte Formoso em Eiras;
 - ✓ Bairro de Santa Apolónia;
 - ✓ Urbanização Portas de São Miguel;
 - ✓ Urbanização do Loreto;
 - ◆ União de Freguesias da Lamarosa e São Martinho de Árvore:
 - ✓ Junto ao edifício da Junta de Freguesia na Lamarosa;
 - ✓ Junto ao cemitério da Andorinha;
 - ✓ Junto ao edifício da Junta de S. Martinho de Árvore.
 - ◆ União de Freguesias de Ribeira de Frades e São Martinho do Bispo:
 - ✓ Largo do Rossio em Ribeira de Frades;

- ✓ Junto ao edifício da Junta de São Martinho do Bispo;
- ✓ Rua Dr. Luís de Freitas Morna;
- ✓ Largo João Serrano;
- ✓ Rossio.
- ◆ Freguesia de Santo António dos Olivais:
 - ✓ Junto ao edifício da Junta de Freguesia;
 - ✓ Rua Jorge Anjinho;
 - ✓ Rua Daniel de Matos, Bairro Norton de Matos;
 - ✓ Rua Paulo Quintela junto ao Centro de Saúde;
 - ✓ Rua Miguel Torga junto à CCDR-C;
 - ✓ Urbanização Quinta da Maia;
 - ✓ Avenida Calouste Gulbenkian;
 - ✓ Avenida Elísio de Moura;
 - ✓ Urbanização Quinta da Fonte;
 - ✓ Cruzamento da Rua dos Combatentes e Rua General Humberto Delgado;
 - ✓ Rua Belisário Pimenta, Alto de São João;
 - ✓ Urb. Quinta da Portela, Rua O Conimbricense.
- ◆ Freguesia de São João do Campo:
 - ✓ Junto ao edifício da Junta de Freguesia;
- ◆ Freguesia de São Silvestre:
 - ✓ Urbanização de São Silvestre;
- ◆ União de Freguesias de Torre de Vilela e Trouxemil:
 - ✓ Junto ao edifício da Junta de Freguesia em Torre de Vilela;
- ◆ Freguesia de Torres do Mondego:
 - ✓ Junto ao edifício da Junta de Freguesia.
- Os OAU acondicionados nos pontos de recolha supra mencionados são regularmente recolhidos, transportados e valorizados por operadores licenciados para a sua gestão. Desde o início da campanha, foram encaminhadas as seguintes quantidades OAU provenientes do concelho de Coimbra:

Quadro 01 006.24 – Quantidades de OAU do concelho

OAU/Ano	2009	2010	2011	2012	2013	2014	2015	2016	TOTAL
Litros	2.767	10.385	5.215	4.225	3.645	1.790	3.924	5.773	37.724
Toneladas	2,5	9,6	4,8	3,9	3,4	1,6	3,6	5,3	34,7

- Durante o ano de 2016, com a efetivação de um concurso de venda de resíduos de OAU, o encaminhamento de 5.773 litros possibilitou ao Município de Coimbra a obtenção de uma receita de 2.020,55 €.
- Ação 11: Protocolo com NRC-APPC (recolha seletiva)
 - A recolha seletiva na Baixa (Largo da Portagem, Rua Ferreira Borges, Rua Visconde da Luz, Praça 8 de Maio, Rua da Sofia e Rua Olímpio Nicolau Rui Fernandes) e em Celas (Rua Virgílio Correia, Praça Machado de Assis, Rua André Gouveia, Largo Professor Mota Pinto, Alameda Armando Gonçalves, Largo do Convento de Celas, Rua das Padeiras, Avenida Afonso Henriques, Rua António Henriques Seco, Rua Augusto Rocha, Largo da Cruz de Celas e Avenida Calouste Gulbenkian) continuou a ser assegurada no âmbito da adenda ao protocolo celebrado com a Associação de Paralisia Cerebral de Coimbra (deliberação n.º 6469 de 09.05.05).

Código G.O.P.: 01 007 2005/91 – Projeto Eco Escolas ABAE/CMC

– Ação 1: Transferências

- No ano letivo 2015/2016, houve colaboração da CMC nas reuniões dos Eco Conselhos das seguintes escolas: Centro Escolar Solum Sul, EB1 de Almas de Freire, Jardim de Infância de S. Silvestre, EB 2,3 Alice Gouveia, Escola de Hotelaria e Turismo de Coimbra. Foram realizadas algumas ações junto do Centro Escolar Solum Sul, nomeadamente monitorização de consumos de água e eletricidade, modo de deposição de resíduos e informação sobre recolha porta a porta de resíduos diferenciados. Foi realizado um eco passeio com o Centro Escolar Solum Sul ao Paul de Arzila.
- Foi aprovado “Autorizar a colaboração ativa entre a Câmara Municipal de Coimbra e a Associação Bandeira Azul para o desenvolvimento do “Programa Eco-Escolas” para o ano letivo 2016/2017 através da assinatura do documento de parceria” (deliberação n.º 2513 de 21.11.16).

Código G.O.P.: 01 007 2014/30 – Implantação do Jardim Sólum Sul e beneficiação do Parque Infantil da Sólum

– Ação 1: Construção/Beneficiação

- Elaborado o Projeto de Execução.

Código G.O.P.: 01 007 2015/43 – Praia Fluvial de Palheiros e Zorro

– No âmbito da coordenação da Praia Fluvial de Palheiros e Zorro procedeu-se à elaboração de diversas candidaturas, à sua preparação e acompanhante da época balnear:

- Bandeira azul 2016: Símbolo de qualidade ambiental atribuído anualmente, pela Associação Bandeira Azul da Europa (ABAE) com a supervisão da Agência Portuguesa do Ambiente;
- “Praia acessível, praia para todos – 2016”. Praia cumpridora dos requisitos da legislação em vigor, relativamente à acessibilidade para pessoas com mobilidade condicionada. Instituto Nacional para a Reabilitação, IP;
- Praia saudável – 2016: A praia integra o programa “Praia saudável” e foi aprovada a candidatura ao Sistema Integrado de Comunicações, tendo sido atribuído, pela Fundação Vodafone, um telemóvel ao posto do nadador salvador da Praia Fluvial Palheiros e Zorro, para efetuar chamadas de emergência.

– Galardões atribuídos:

- Bandeira azul 2016;
- Praia acessível, praia para todos – 2016.
- Praia saudável – 2016
- Praia com qualidade de ouro - 2016. Qualidade da água excelente;
- A Foundation for Environmental Education (FEE) atribuiu o “Blue Flag Certificate”, como reconhecimento dos excelentes padrões nos domínios da educação ambiental, da qualidade das águas balneares, da gestão ambiental e da segurança no período de 2012 a 2016.

– Educação ambiental:

- Praia Fluvial de Palheiros e Zorro – 2016: Decorreu no dia 30 de julho a ação de Educação e Sensibilização Ambiental - Inforpraia: 30 anos, 30 critérios, um objetivo.
- Ação de formação subordinada ao tema “Mudar o comportamento: 30 medidas para um ambiente e uma gestão sustentável dos recursos naturais, que decorreu nos dias 26 e 27 de setembro no Centro Educativo dos Olivais - Direção Geral de Reinserção e Serviços Prisionais e na Escola EB1 Almas de Freire - Agrupamentos de Escolas Coimbra Oeste, respetivamente.
- Praia Fluvial Palheiros e Zorro: 13 de outubro: ação de educação e sensibilização ambiental “30 anos, 30 árvores e arbustos” com a participação da Junta de Freguesia Torres do Mondego e a Associação de Paralisia Cerebral de Coimbra.

– Comunicações:

- Administração da Região Hidrográfica do Centro/Agência Portuguesa do Ambiente, 12 de dezembro de 2016. No âmbito de um workshop sobre as águas balneares e praias classificadas, apresentou-se um trabalho sobre a Praia Fluvial de Palheiros e Zorro.

– Outros:

- Em 21 de junho decorreu a vistoria técnica à praia fluvial. Entidades: APA/ARHC, autoridades de saúde, CMC/DA e Junta Freguesia Torres do Mondego.
- Em 30 de junho decorreu a Cerimónia do Hastear da Bandeira Azul 2016 e da Praia Acessível, praia para todos – 2016.
- O Município de Coimbra enviou à Agência Portuguesa do Ambiente o processo para manutenção da Praia Fluvial Palheiros e Zorro como água banhear em 2017.

Quadro 01 006.25 - Transferências Correntes e de Capital para Diversas Entidades Públicas em 2016

		(Unid.: euro)
Objetivo/Programa e Entidade		Valor Transferido (Pago)
01 007	Espaços Verdes e Jardins	
	APCC - Associação de Paralisia Cerebral de Coimbra	103.612
	APPACDM - Associação Portuguesa de Pais e Amigos do Cidadão Deficiente Mental	111.000
	Clube Residencial Cidade Jardim	1.200
	Direção Geral de Reinserção e Serviços Prisionais	41.478
Total do Programa 01 007		257.290

Balancete das Grandes Opções do Plano de 2016

Unid.: euro

Ob.	Prog.	Projeto		Designação	Classif. Despesa	Financiamento Definido	Cabimento	Compromisso	Realizado Ano	Realizado Total	Pago
		Ano/N.º	Aç.								
01	007			Espaços Verdes e Jardins		711.170	540.038	461.054	374.966	374.966	371.220
01	007	2002/116		Prot. c/ Instituições Solid. Social (serviços prisionais, outros)		244.771	225.025	221.825	212.779	212.779	212.779
01	007	2002/116	2	Protocolo com a Associação Portuguesa de Paralisia Cerebral (APPC)	04 040701	65.600	65.600	62.400	60.302	60.302	60.302
01	007	2002/116	3	Protocolo com a Associação Portuguesa de Pais e Amigos do Cidadão Deficiente Mental (APPACDM)	04 040701	111.000	111.000	111.000	111.000	111.000	111.000
01	007	2002/116	5	Protocolo com a Direção Geral de Serviços Prisionais (Ministério da Justiça)	04 040301	68.171	48.425	48.425	41.478	41.478	41.478
01	007	2002/123		Construção/manut. outros espaços verdes		100.773	65.809	33.613	31.785	31.785	30.315
01	007	2002/123	1	Projetos e construção de espaços verdes	04 07030305	30.000	4.239	4.239	4.239	4.239	4.239
01	007	2002/123	2	Conserv. de elementos escultóricos e outras obras de arte	04 02020399	10	0	0	0	0	0
01	007	2002/123	3	Iluminação Pública de Jardins Históricos	03 07010203	4.000	0	0	0	0	0
01	007	2002/123	4	Mob. urbano diverso, floreiras, etc.	04 07011002	10	0	0	0	0	0
01	007	2002/123	7	Contratação especializada	04 02022599	54.423	54.250	23.254	21.427	21.427	19.957
01	007	2002/123	8	Sistemas de rega	04 020121	9.920	4.920	4.920	4.920	4.920	4.920
01	007	2002/123	11	Apoio a Instituições sem fins lucrativos	04 040701	2.410	2.400	1.200	1.200	1.200	1.200
01	007	2002/124		Parques Infantis		106.062	97.023	97.023	33.821	33.821	33.821
01	007	2002/124	1	Aq., montagem e adaptação	04 07010406	106.052	97.023	97.023	33.821	33.821	33.821
01	007	2002/124	4	Reparação e substituição de equipamentos	04 07030305	10	0	0	0	0	0
01	007	2002/125		Património arbóreo		157.350	71.668	54.995	48.898	48.898	46.623
01	007	2002/125	1	Aquisição de equipamento e acessórios	04 070111	1.010	0	0	0	0	0
01	007	2002/125	2	Contratação especializada	04 020220	149.840	65.640	48.967	45.707	45.707	43.432
01	007	2002/125	3	Aquisição de árvores e outros	04 020121	6.500	6.029	6.029	3.191	3.191	3.191
01	007	2002/126		Horto Municipal		18.521	15.949	5.024	3.873	3.873	3.873
01	007	2002/126	1	Instalações	04 07010301	10.010	9.840	0	0	0	0
01	007	2002/126	2	Vasos e outro material acessório	04 020117	3.010	2.800	2.800	2.391	2.391	2.391
01	007	2002/126	4	Aquisição de arbustos, flores sementes e outro material	04 020121	5.501	3.309	2.224	1.482	1.482	1.482
01	007	2002/128		Substratos, fertilizantes e fitofármacos	04 020121	1.500	1.052	1.052	499	499	499
01	007	2002/129		Ferramentas, máquinas e viaturas		25.273	16.253	263	0	0	0
01	007	2002/129	2	Equipamento básico	04 07011002	25.273	16.253	263	0	0	0
01	007	2003/154		Mata do Choupal / Protocolo ICN		20	0	0	0	0	0
01	007	2003/154	1	Estudos, proj. e aq. serviços (acompanhamento)	0102 020214	10	0	0	0	0	0
01	007	2003/154	2	Aquisição de equipamento	0102 020121	10	0	0	0	0	0
01	007	2003/166		Rede de Monitoriz. da Qualidade do Ar		10	0	0	0	0	0
01	007	2003/166	1	RMQ do ar e protocolo c/ a CCDD-C	04 02022599	10	0	0	0	0	0
01	007	2004/17		Plano de Recuperação e Valorização de Jardins Históricos		20	0	0	0	0	0
01	007	2004/17	1	Penedo da Saudade	04 07030305	10	0	0	0	0	0
01	007	2004/17	5	Outros parques	04 07030305	10	0	0	0	0	0

Balancete das Grandes Opções do Plano de 2016

Ob.	Prog.	Projeto		Designação	Classif. Despesa	Financiamento Definido	Cabimento	Compromisso	Realizado Ano	Realizado Total	Pago	Unid.: euro
		Ano/N.º	Aç.									
01	007	2005/71		PERSU 2020 - Plano Estratégico para os Resíduos Urbanos		52.280	43.400	43.400	43.310	43.310	43.310	
01	007	2005/71	5	Aquisição de oleões para a recolha de óleos alimentares - produção de Biodiesel	04 07011001	4.010	0	0	0	0	0	
01	007	2005/71	11	Protocolo com NRC-APPC (recolha seletiva)	04 040701	47.010	43.400	43.400	43.310	43.310	43.310	
01	007	2005/71	15	Protocolo com QUERCUS (Associação Nacional de conservação da Natureza)	04 020214	1.260	0	0	0	0	0	
01	007	2005/91		Projeto Eco Escolas ABAE/CMC		4.340	3.780	3.780	0	0	0	
01	007	2005/91	1	Transferências	04 040701	4.330	3.780	3.780	0	0	0	
01	007	2005/91	2	Eco XXI	04 040701	10	0	0	0	0	0	
01	007	2005/97		Projeto Link - Protocolo Assoc. Port. Jardins e Sítios Históricos		20	0	0	0	0	0	
01	007	2005/97	1	Protocolo/ aquisição de serviços (estudos)	0102 020214	10	0	0	0	0	0	
01	007	2005/97	2	Sinalização	0102 0202599	10	0	0	0	0	0	
01	007	2008/67		Auditoria energética aos edifícios municipais		20	0	0	0	0	0	
01	007	2008/67	1	Estudos e divulgação	04 020214	10	0	0	0	0	0	
01	007	2008/67	2	Aquisição de bens	04 020121	10	0	0	0	0	0	
01	007	2008/71		Elaboração do cadastro arbóreo e avaliação fitossanitária		30	0	0	0	0	0	
01	007	2008/71	1	Levantamento do património arbóreo	04 0202599	10	0	0	0	0	0	
01	007	2008/71	2	Desenvolvimento de ferramenta de gestão informática	04 0202599	10	0	0	0	0	0	
01	007	2008/71	3	Aquisição de equipamento	04 07011002	10	0	0	0	0	0	
01	007	2009/45		Requalificação de espaços públicos		120	80	80	0	0	0	
01	007	2009/45	1	Obras de conservação e reparação	03 07030301	10	0	0	0	0	0	
01	007	2009/45	2	Conservação e reparação - Aq. serviços	03 02020301	10	0	0	0	0	0	
01	007	2009/45	3	Conservação e reparação - Aq. de bens	03 020121	10	0	0	0	0	0	
01	007	2009/45	4	Construção e requalificação de Parques e Jardins	03 07030305	90	80	80	0	0	0	
01	007	2009/55		Mondegário - Int. QREN		20	0	0	0	0	0	
01	007	2009/55	1	Aquisição de terreno (def. no 01 002 2002/328)	0102 070101	10	0	0	0	0	0	
01	007	2009/55	2	Projeto e construção	04 07010201	10	0	0	0	0	0	
01	007	2014/30		Implantação do Jardim Solum Sul e Beneficiação do Parque Infantil da Solum		10	0	0	0	0	0	
01	007	2014/30	1	Construção/Beneficiação	03 07030305	10	0	0	0	0	0	
01	007	2015/43		Praia Fluvial de Palheiros e Zorro		10	0	0	0	0	0	
01	007	2015/43	2	Beneficiação do acesso da margem direita, rua do Porto Meio	04 07030313	10	0	0	0	0	0	
01	007	2015/44		Reabilitação de habitats de peixes diádromos na bacia hidrográfica do Rio Mondego	04 070301	10	0	0	0	0	0	
01	007	2015/45		Ações de divulgação, educação e informação ambiental	04 0202599	10	0	0	0	0	0	

01 008 Programa de “Programa Polis”

No âmbito do programa de “Organização e Modernização Administrativa, foram desenvolvidas as seguintes atividades:

Código G.O.P.: 01 008 2002/52 – Parque Verde do Mondego

- Ação 4: Manutenção – Infraestruturas (edifícios e pisos)
 - Ampliação dos edifícios de restauração - Preparação do procedimento para adjudicação da elaboração do projeto.
- Ação 6: Manutenção e conservação da Ponte Pedro e Inês
 - Despesa comprometida total no valor de 4.572,53 €.

Código G.O.P.: 01 008 2008/122 – Margem esquerda do Parque Verde do Mondego

- Ação 4: Arranjos exteriores
 - “Construção da Piscina Descoberta, Equipamento de Apoio e 4ª Fase do Parque Verde do Mondego, na Zona de Intervenção do Programa POLIS em Coimbra”
 - ◆ Em reunião de Câmara Municipal de 15.02.16 foi deliberado:
 - ✓ Homologar o Auto de Receção Definitiva da obra mencionada em epígrafe;
 - ✓ Cancelar a apólice de seguro-caução no valor de 85.903,63 €, correspondente a 5% do valor de adjudicação necessária para a celebração do contrato da obra;
 - ✓ Cancelar a garantia bancária no valor de 2.674,45 €, correspondente a 5% do valor de adjudicação necessária para a celebração do contrato adicional;
 - ◆ Acionar a caução no valor de 53.233,58 €, considerando:
 - ✓ A execução parcial da garantia bancária 05.03.09, no valor de 39.291,13€ (trinta e nove mil duzentos e noventa e um euros e treze cêntimos);
 - ✓ A retenção em dinheiro, no valor de 13.942,45 € (treze mil, novecentos e quarenta e dois cêntimos e quarenta e cinco cêntimos);
 - ◆ Liberar o valor remanescente da garantia bancária 05.03.09, no valor de 34.138,38 € (trinta e quatro mil cento e trinta e oito euros e trinta e oito cêntimos).
 - ◆ Obra com receção definitiva, nos termos do Dec. Lei n.º 59/99 de 2 de março.
 - “Piscina Descoberta – Parque Verde do Mondego – Execução de Vedação Exterior”
 - ◆ Nomeação da Comissão de vistoria técnica para efeitos de receção definitiva da obra.
 - ◆ Auto de receção definitiva efetuado em 17.11.2016.
 - ◆ Homologado o Auto de Receção Definitiva da Obra e aprovada a liberação integral da caução, no valor de 1.414,46 € resultante da retenção efetuada no auto de medição n.º 1 e na revisão de preços definitiva.
 - ◆ Obra com receção definitiva.

Código G.O.P.: 01 008 2015/48 – Linha de elétricos entre a rua da Alegria e a Rotunda das Lages

- Elaborado o estudo prévio.
- Despesa realizada total no valor de 7.287,75 €.

Balancete das Grandes Opções do Plano de 2016

Unid.: euro

Ob.	Prog.	Projeto		Designação	Classif. Despesa	Financiamento Definido	Cabimento	Compromisso	Realizado Ano	Realizado Total	Pago
		Ano/N.º	Aç.								
01	008			Programa Polis		110.040	54.910	11.860	7.288	7.288	7.288
01	008	2002/52		Parque Verde do Mondego		60.010	47.623	4.573	0	0	0
01	008	2002/52	4	Manutenção - Infraestruturas (edifícios e pisos)	03 02022599	50.010	43.050	0	0	0	0
01	008	2002/52	6	Manutenção e conservação da Ponte Pedro e Inês	03 07010307	10.000	4.573	4.573	0	0	0
01	008	2008/120		Margem Esquerda do Parque Verde do Mondego		10	0	0	0	0	0
01	008	2008/120	2	Trabalhos de construção na zona da BP	03 07010413	10	0	0	0	0	0
01	008	2008/122		Margem Esquerda do Parque Verde do Mondego		20	0	0	0	0	0
01	008	2008/122	3	Continuação da construção da 4ª e 5ª fases do Parque Verde/margem esquerda	03 07010413	10	0	0	0	0	0
01	008	2008/122	4	Arranjos exteriores	03 07010413	10	0	0	0	0	0
01	008	2015/48		Linha de elétricos entre a rua da Alegria e a Rotunda das Lages	03 07010413	50.000	7.288	7.288	7.288	7.288	7.288

01 009 Programa de “Organização e Modernização Administrativa”

No âmbito do programa de “Organização e Modernização Administrativa, foram desenvolvidas as seguintes atividades:

Código G.O.P.: 01 009 2002/243 – Obras nos Edifícios da Câmara Municipal

- Ação 1: Requalificação do Edifício Paços do Concelho e eficiência energética
 - Sobre-claustros e edifício da ala ponte do Jardim da Manga – Elaborado o projeto de execução.
 - “Remodelação e Ampliação de Gabinetes no Edifício dos Paços do Concelho”:
 - ◆ Receção Definitiva de acordo com o n.º 2 do artigo 397.º do CCP: 14/10/2016;
 - ◆ 11.11.2016 - Restituição do valor de 767,98 € retidos nos termos do Dec. Lei n.º 190/2012, de 22 de agosto, correspondente à parcela do 5.º ano, relativo às retenções efetuadas nos Autos de Medição para depósito de garantia;
 - ◆ Obra com Receção Definitiva realizada.
- Ação 3: Beneficiação e conservação de outros edifícios municipais
 - Empreitada “Estabilização de fachadas do prédio urbano – art.º matricial 885, União de Freguesias de Coimbra – Edifício da Antiga Associação de Futebol de Coimbra”
 - ◆ 04.03.2016 – Aprovação do Projeto;
 - Empreitada “Organização e Modernização Administrativa – Obras nos Edifícios da Câmara Municipal – Beneficiação e Conservação”
 - ◆ Receção Provisória de acordo com o n.º 3 do artigo 394.º do CCP: 20.01.2016;
 - ◆ Elaboração da Conta Final e Revisão de Preços Definitiva;
 - ◆ Elaborada a proposta de:
 - ✓ Aprovação da Revisão de Preços Definitiva no valor de 0,00 €, de acordo com os cálculos desenvolvidos e que atendem às disposições contidas no Dec. Lei n.º 6/2004, de 6 de janeiro;
 - ✓ Conta Final da Empreitada que totaliza o valor de 51.685,11 € (c/IVA incluído).
- Ação 4: Beneficiação e conservação da Casa da Cultura – Remodelação da cobertura e espaço da DAC e sistemas de segurança contra incêndios
 - Elaborado o Projeto de Execução da Ampliação das instalações da Div. de Cultura e Turismo.
 - Empreitada “Casa Municipal da Cultura – Obras de Beneficiação”
 - ◆ 11.01.2016 – Prorrogação do Prazo da Empreitada;
 - ◆ 26.02.2016 – Receção Provisória da Empreitada. – Homologação do Auto de Receção Provisória;
 - ◆ Obra em período de garantia.
 - Empreitada “Casa Municipal da Cultura – Ampliação das Instalações da Divisão de Cultura e Turismo”
 - ◆ 16.06.2016 – Abertura da Concurso por Ajuste Direto;
 - ◆ 21.07.2016 – Aprovação do Relatório Final e Adjudicação;
 - ◆ 07.09.2016 – Caducidade da Adjudicação;
 - ◆ 09.09.2016 – Adjudicação da proposta ordenada em 2.º lugar;
 - ◆ 02.11..2016 – Celebração do Contrato de Empreitada;
 - ◆ 16.11.2016 – Nomeação da Fiscalização e da Coordenação de Segurança, aprovação do P.S.S.;
 - ◆ 18.11.2016 – Consignação - Homologação do Auto de Consignação despacho em 26.11.2016;
 - ◆ Obra em execução física (22,5%).

Código G.O.P.: 01 009 2004/92 – Climatização das Instalações dos Serv. Municipais

– Ação 1: Instalação

Rotinas de manutenção periódica de instalações de AVAC

- CAV – Centro de Artes Visuais
 - ◆ As instalações de Aquecimento Ventilação e Ar Condicionado (AVAC) do CAV são verificadas periodicamente, ao abrigo de um contrato de manutenção periódica no valor de 1.968,00€.
- Centro Escolar da Solum Sul
 - ◆ As instalações de Aquecimento Ventilação e Ar Condicionado do Centro Escolar da Solum Sul foram verificadas periodicamente, de uma prestação de serviços de manutenção periódica tendo sido efetuadas algumas reparações e substituições de componentes, que representaram um custo de 3.931,00 €;
- Edifícios Municipais
 - ◆ Efetuadas reparações e substituições de componentes em vários edifícios municipais, que representaram um custo de 4.283,71 €.

Código G.O.P.: 01 009 2007/33 – Participações Individuais em Formação

– Ação 2: Formação

- Despesa realizada total no valor de 12.474,40 €.

Código G.O.P.: 01 009 2009/46 – Instalação para o DOGIM/Estaleiro

– Ação 1: Construção e manutenção

- Elaborado o estudo prévio.

Código G.O.P.: 01 009 2010/39 – Instalação de AVAC, eletromecânica e transporte vertical

– Ação 1: Aquisição de consumíveis

- Despesa realizada total no valor de 2.281,95 €.

– Ação 3: Assistência técnica equipamentos eletromecânicos

- Despesa realizada total no valor de 89.447,26 €.

– Ação 4: Manutenção de equipamento eletromecânico de ascensores e escadas rolantes

- Despesa realizada total no valor de 2.281,95 €.

– Ação 5: Elevadores funicular e vertical do Mercado D. Pedro V – manutenção

- Despesa comprometida total no valor de 2.281,95 €.

– Ação 7: Elevador exterior do mercado – grandes intervenções

- Despesa realizada total no valor de 63.000,00 €.

Código G.O.P.: 01 009 2011/25 – Acessibilidades para um atendimento inclusivo

– Ação 1: Documentos e sinalética

- Neste âmbito, foi efetuado o levantamento de necessidades tendo em vista a nova de sinalética para o edifício dos Paços do Município, de acordo com a atual estrutura orgânica dos serviços municipais em vigor.

Código G.O.P.: 01 009 2012/43 – TIC nos edifícios e serviços municipais

- Sistemas de Suporte e Segurança
 - Reforço da capacidade de armazenamento e backup do datacenter - aquisição de um novo servidor de storage;
 - Implementação e configuração da infraestrutura comunicações, servidores, armazenamento de dados, Backup e Disaster Recovery do Convento de S. Francisco;
 - Renovação do licenciamento de software anti-vírus - Panda Cloud Office Protection;
 - A tabela seguinte apresenta uma caracterização do parque de servidores do Município.

Quadro 01 009.26 – Parque informático de servidores do município

Descrição	Quantidade 2015	Quantidade 2016	Variação 2015-2016	Variação % 2015-2016
Servidores adquiridos	6	1	-5	-83%
Servidores Físicos	20	12	-8	-60%
Servidores Virtuais	38	52	14	+37%

- Comunicações
 - Contratação de um circuito específico para acesso à Internet, para o Espaço Cultural e de Convenções no Convento de S. Francisco, bem como a substituição do router inicial por outro de maior capacidade;
 - Aquisição de routers Wi-Fi para o sistema de iluminação do Auditório e antiga Igreja do Convento de S. Francisco;
 - Aquisição dos equipamentos (routers, access point e antena) necessários à operacionalização de um Hotspot móvel integrado na rede Coimbra+, para satisfazer necessidades de eventos, tais como a Feira do Livro e outros;
 - Aquisição de 12 novos Access Points para reforço da rede Wifi interna dos edifícios municipais – CMConvidados;
 - Renovação do licenciamento de Comunicações Rádio;
 - Aquisição de router ADSL para a Biblioteca Anexa de Almalaguês para substituição do anterior por avaria;
 - Comunicações de voz:
 - ◆ Com o início do contrato, com a MEO, para as comunicações de voz do Município, fixa e móvel, incluindo a centralização do circuito fixo que permite a integração das comunicações de todos os edifícios (à medida que vão reunindo as condições técnicas para o efeito) na solução de Voz sobre IP (VoIP), e a consequente eliminação de alguns contratos (linhas) de comunicação.
 - ◆ Racionalização das linhas de comunicação de voz existentes, no seguimento do ponto anterior. Em 2016, a redução de custos de comunicação de Voz e Fax, foi superior a 20% (20.000 €);
 - ◆ No âmbito das comunicações móveis, foram adquiridos 70 telemóveis (smartphones), que no final do contrato ficarão desbloqueados do operador atual;
 - ◆ Contratação de 2 novas linhas analógicas para os sistemas de alarme e elevador, do Centro Escolar do Loreto;
 - ◆ Aquisição de uma UPS (unidade de alimentação ininterrupta) para o servidor VoIP;
 - ◆ Renovação do contrato de assistência e manutenção da plataforma FSCLoud – servidor de comunicações digitais de voz do Município (VoIP)
 - Infraestruturas de cablagem da rede dos Paços do Município – foram adquiridos novos Switches de Core, que permitiram reforçar a capacidade de agregação da Infraestrutura de Rede de Comunicações do edifício Paços do Município, incluindo a nova ala da antiga DRCC;
 - Reforço da capacidade de interligação entre vários bastidores secundários: Pátio da Inquisição, Casa Aninhas, Polícia Municipal, etc.
 - Desenvolvimento do procedimento para uma nova contratação de serviços de Comunicações de Dados entre edifícios municipais, acesso à Internet e solução de segurança centralizada;

- Parque Informático e software
 - Início dos estudos para a elaboração de um projeto de virtualização de Desktops, extensível a todo o parque de computadores da autarquia;
 - Subscrição de Licenças de Software MICROSOFT pelo período de um ano;
 - Aquisição de 3 licenças de software de análise estatística - SPSS v.24 Base;
 - Aquisição de um componente software DOCMAN para desenvolvimento das funcionalidades de gestão da Área de Ficheiros do Site da Câmara Municipal;
 - Aquisição de uma licença de software de reconhecimento ótico de caracteres (OCR) - Abby Fine Reader - para o Serviço de Leitura para Deficientes Visuais;
 - Atualização do software do servidor de Base de dados SQL Server para a versão 2014 Standard;
 - Atualização e suporte do software de gestão de atendimento - INLINE;
 - Implementação da plataforma de Software para Gestão de Contraordenações - GiC;
 - Aquisição dos serviços de acesso a uma Plataforma de Gestão Educativa - Online, pelo período de 3 anos, fornecidos pela empresa Edubox;
 - Aquisição de uma aplicação informática de formulários, desenvolvida à medida, para submissão de Candidaturas online ao Apoios ao Associativismo Cultural;
- Suporte técnico e apoio aos utilizadores e serviços
 - Apoio técnico no envio à Autoridade Tributária, da informação sobre as minorações e majorações a aplicar à taxa de IMI.
 - Verificou-se em 2016 um decréscimo do número de pedidos de assistência técnica registados, face ao ano 2015.
 - A tabela seguinte apresenta alguns dados registados – número de utilizadores e serviços prestados.

Quadro 01 009.27 – N.º de utilizadores e serviços prestados

Descrição	Quantidade 2015	Quantidade 2016	Variação 2015-2016	Variação % 2015-2016
N.º de Utilizadores	996	1017	21	2%
Assistências registadas pelos utilizadores dos Serviços Municipais	2.488	1863	-625	-25%
Requisições/Instalações de VideoProjetor, portáteis e tela de projeção	83	111	28	34%
Assistências aos utilizadores nas Escolas e Jardins de Infância	212	182	30	-14%

- Modernização Administrativa
 - Iniciou-se a emissão de Faturação Eletrónica – com envio por email dos PDFs das Faturas, assinadas com certificado digital, na série da Educação;
 - Preparação da documentação de suporte à candidatura "Projeto de Modernização Administrativa da CIM Região de Coimbra"

- Outros Projetos
 - O Website do Município de Coimbra, com “layout” atualizado e novas funcionalidades, já se encontra concluído e em funcionamento. A implementação de novas funcionalidades na Área de Ficheiros do site proporciona acessos e gestão muito facilitados.
- Serviços ao Município
 - Entre os serviços para os municípios destacam-se o website do Município, os Serviços Online e a rede Wireless Municipal – Coimbra+.
 - Na tabela seguinte é apresentada uma caracterização da utilização destes serviços.

Quadro 01 009.28 – N.º de utilizações dos serviços para os municípios

Descrição	Quantidade 2015	Quantidade 2016	Variação 2015-2016	Variação % 2015-2016
Visitantes únicos ao website da CMC	152.503	533.855	381.352	56,3%
Acesso ao WebSite Municipal através de equipamentos móveis	30,8%	31,0%	0,02%	----
Novos pedidos de Adesão à Plataforma de Serviços Online	23	50	27	117%
Utilizadores registados no COIMBRA +	67.360	124.157	56.797	84%

- Aquisição de Hardware e Software
 - Na tabela seguinte está patente o investimento realizado em Hardware, durante o ano de 2016, nos vários projetos GOP com o contributo ou sob responsabilidade da DSI.

Quadro 01 009.29 – Investimento realizado em hardware

(Unid.: euro)

Hardware	
Descrição	Realização
Aquisição de 12 Access Points	3.923,70
Aquisição de servidor local para reforço da capacidade de armazenamento da SAN	15.375,00
Aquisição de multifunções para a Torre de Almedina	147,11
Aquisição Router ADSL – Bib. Anexa Almalaguês	29,20
Router para expansão do COIMBRA+	1.221,76
Routers Wi-Fi - sistema iluminação Auditório e Igreja Convento de S. Francisco	344,00
Aquisição de 4 computadores portáteis em final de locação operacional	442,80
Fornecimento e instalação de equipamento de rede - swiches e módulos para o 3.º Piso do Edifício da DRCC	34.844,09
Aquisição de equipamento informático para o Centro Escolar do Loreto	9.614,92
Total	65.942,58

- Os principais investimentos em hardware verificaram-se no reforço das infraestruturas de Core para rede de comunicações interna e no reforço da Storage para os servidores.
- Foram também adquiridos alguns computadores (desktops e portáteis) para o Centro Escolar do Loreto.
- Ainda em 2016, foram revistos os estudos para propor a aquisição de um sistema de virtualização de desktops, tendo em conta a necessária atualização de sistemas disponíveis no mercado.
- Na tabela seguinte está patente o investimento realizado em Software e Serviços, durante o ano de 2016, nos vários projetos GOP.

Quadro 01 009.30 – Investimento realizado em software

(Unid.: euro)

Software	
Descrição	Realização
Software de gestão e tratamento dos processos de contraordenação - âmbito das contraordenações gerais	50.442,30
Aquisição de licença de SQL Server 2014	6.035,88
Renovação Anti-virus - Panda Cloud Office Protection para 800 computadores	5.412,00
Aquisição de componente de software de gestão documental "DOCMAN"	78,10
Licença de software OCR para serviço leitura para deficientes visuais	129,00
Aplicação para submissão de candidaturas online - âmbito Associativismo Cultural	6.002,40
Aquisição de software para análise estatística do turismo - SPSS 24 Base	6.125,40
Total	74.225,08

Quadro 01 009.31 – Investimento realizado em serviços

(Unid.: euro)

Serviços	
Descrição	Realização
Plataforma de Gestão Educativa	19.971,38
Manutenção e assistência técnica infraestrutura e comunicações de VOIP	9.429,90
Contrato de Manutenção de equipamentos de rede - Switches Cisco Catalyst	1.917,17
Renovação do contrato de assistência - Inline	824,10
Manutenção e assistência FSCLoud – comunicações de voz do Município (VoIP)	5.547,30
Total	37.689,85

- O investimento em software e serviços também recaiu principalmente nas plataformas de Gestão de Contraordenações e na Plataforma de Gestão Educativa.
 - À semelhança do que se verificou para o hardware, também a componente de software tem um impacto significativo no projeto de virtualização de desktops, cuja implementação está prevista para 2017.
- Ação 1: Aquisição de licenças de utilização de software
 - Despesa realizada total no valor de 68.144,58 €.
 - Ação 2: Aquisição de equipamento informático (hardware)
 - Despesa realizada total no valor de 50.838,20 €.
 - Ação 3: Contratos de assistência
 - Despesa realizada total no valor de 5.334,10 €.

Código G.O.P.: 01 009 2012/44 – Segurança e acessibilidades

- Ação 3: Sinalética nos edifícios municipais
 - Despesa realizada total no valor de 2.375,75 €.

Código G.O.P.: 01 009 2012/46 – TIC para o cidadão

- Ação 2: Aquisição de equipamento informático (hardware)
 - Despesa realizada total no valor de 1.221,76 €.

Código G.O.P.: 01 009 2012/54 – Implementação de um centro de contato municipal

- O Centro de Contacto Municipal de prestação de serviços públicos pretende assegurar o atendimento telefónico (call center) e o atendimento em tempo real (chat) e surge no âmbito do então Simplex Autárquico (2011/2012) com a aprovação da medida CBR 11 - Atendimento Municipal Integrado (Multicanal), que visava a implementação de um espaço integrado de atendimento ao público, disponibilizando todos os serviços num único local, presencialmente ou à distância, mediante utilização dos diversos canais de comunicação, isto é, a implementação do conceito de balcão único de atendimento multicanal integrado. De acordo com a lei da modernização administrativa impõe-se a diversificação dos canais de comunicação que facilitem o relacionamento entre a autarquia e o munícipe, empresa ou empresário.

Código G.O.P.: 01 009 2012/55 – Implementação de um atendimento desmaterializado

- Foram realizadas ações de desmaterialização de processos, com vista a um atendimento desmaterializado, permitindo maior rapidez na satisfação dos pedidos dos munícipes de consulta e fornecimento de cópias simples ou certificadas de Alvarás Sanitários, Licenças/Autorizações de Utilização, pretendendo-se criar bases de dados que comportem a digitalização de todas as Alvarás Sanitários as Licenças/Autorizações de Utilização emitidas por esta Câmara Municipal, a saber:
 - Digitalização de todos os originais dos Alvarás Sanitários, num total de 4.670, e sua integração na Base de Dados denominada “ALSA”, permitindo maior rapidez na satisfação dos pedidos dos munícipes de cópias simples ou certificadas destes Alvarás;
 - Continuou-se o trabalho de digitalização das Licenças ou Autorizações de Utilização e inserção na base de dados criada para o efeito, tendo no final de 2016 sido digitalizadas as 587 LU/AU (Licenças de utilização/Autorização de utilização) emitidas em 1995 por esta Câmara Municipal. Ainda no final de 2016 deu-se início à digitalização de 197 Licenças ou Autorizações de Utilização emitidas em 1996, num total de 784 LU/AU.

Código G.O.P.: 01 009 2012/57 – Modernização/Reestruturação dos espaços afetos ao atendimento de munícipes

- Ação 4: Manutenção de equipamento de senhas inline
 - Implementado o sistema inline, aquando da modernização do espaço de atendimento ao público dos Paços do Município constatou-se com o decorrer do tempo a necessidade de reconfiguração dos “diálogos” apresentados ao munícipe, ajustando-os às necessidades manifestadas pelos mesmos e à entrada em vigor de novas disposições legais, que conferem ao município novas competências e atribuições.
 - Em 2016, foi implementada a senha de atendimento prioritário e reconfigurados os “diálogos”, os assuntos constantes do inline, e o layout com vista à simplificação e ajustamento às necessidades manifestadas pelos munícipes bem como à entrada em vigor de novas disposições legais.
- Ação 6: Outros (comunicação)
 - Diversas divulgações com informação relevante e transversal destinada aos serviços da CMC e munícipes e foram realizadas outras ações, designadamente, a comunicação por correio eletrónico, via intranet, e mediante “notas internas” dirigidas aos colaboradores, à semelhança do que foi realizado em 2015.
 - Foram elaboradas 10 Newsletters relativas à atualização dos Editais no sistema online (SOL). Foram afixados 165 Editais, 50 de entidades externas e 115 da Câmara Municipal, foram divulgados 9 Avisos, atualizado em conformidade o sistema online (SOL) e elaboradas e divulgadas 17 Notas Internas respeitantes à simplificação e uniformização de procedimentos e publicitadas no sistema online (SOL).

Código G.O.P.: 01 009 2012/80 – Website do Município

- Ação 1: Novas funcionalidades do site – aquisição de serviços
 - Despesa realizada total no valor de 3.185,70 €.

Código G.O.P.: 01 009 2015/2 – Câmara Municipal

- Ação 1: Equipamento básico
 - Despesa realizada total no valor de 6.940,10 €.
- Ação 2: Equipamento administrativo
 - Despesa realizada total no valor de 4.736,25 €.
- Ação 7: Aquisição de viaturas
 - Despesa realizada total no valor de 47.970,00 €.

Código G.O.P.: 01 009 2015/3 – Departamento de Planeamento e Gestão Urbanística

- Ação 1: Equipamento básico
 - Despesa realizada total no valor de 241,08 €.

Código G.O.P.: 01 009 2015/4 – Departamento de Obras Municipais

- Ação 1: Equipamento básico
 - Despesa realizada total no valor de 1.320,41 €.
- Ação 3: Ferramentas e utensílios
 - Despesa realizada total no valor de 1.530,61 €.

Código G.O.P.: 01 009 2015/5 – Departamento de Desenvolvimento Social e Ambiente

- Ação 1: Equipamento básico
 - Adquiridas 6 roçadoras e 2 sopradores para apoio à limpeza urbana e à desmatação de terrenos municipais.
 - Despesa realizada total no valor de 6.727,98 €.

Código G.O.P.: 01 009 2015/6 – Departamento de Cultura, Turismo e Desporto

- Ação 1: Equipamento básico
 - Despesa realizada total no valor de 424,35 €.

Código G.O.P.: 01 009 2015/7 – Departamento de Administração Geral

- Ação 1: Equipamento básico
 - Despesa realizada total no valor de 5.117,13 €.
- Ação 4: Aquisição de vestuário e equipamento de proteção individual
 - Despesa realizada total no valor de 6.886,58 €.

Código G.O.P.: 01 009 2015/8 – Departamento Financeiro e de Inovação Organizacional

- Ação 2: Equipamento administrativo
 - Despesa realizada total no valor de 335,81 €.
- Ação 3: Ferramentas e utensílios
- Ação 4: Aluguer operacional de veículos – diversos serviços
 - Foi dada continuidade ou conclusão aos contratos de aluguer operacional de veículos;
 - Foi realizado um procedimento conducente a um contrato de aluguer operacional de viaturas de recolha de resíduos urbanos.
 - Despesa realizada total no valor de 90.127,81 €.
- Ação 5: Aluguer operacional de veículos – CBS
 - Despesa realizada total no valor de 3.266,49 €.
- Ação 6: Aluguer operacional de veículos – contratos de 2014
 - Foi dada continuidade aos contratos de aluguer operacional de veículos.
 - Despesa realizada total no valor de 59.511,36 €.

Código G.O.P.: 01 009 2016/8 – Medidas de Apoio ao Emprego (Portugal 2020 – POISE)

- Ação 1: Estágios profissionais – Bolsa de estágio e subsídio de refeição
 - Despesa realizada total no valor de 186.869,84 €.
- Ação 2: Contrato Emprego/Inserção (CEI e CEI+) – Bolsa/subsídio de refeição/transporte
 - Despesa realizada total no valor de 180.070,18 €.

Quadro 01 009.32 - Transferências Correntes e de Capital para Diversas Entidades Públicas em 2016

		(Unid.: euro)
Objetivo/Programa e Entidade		Valor Transferido (Pago)
01 009	Organização e Modernização Administrativa	
	Contratos Emprego-Inserção	134.612
	Estágios profissionais	186.870
	Outras medidas de apoio ao emprego	45.458
Total do Programa 01 009		366.940

Balancete das Grandes Opções do Plano de 2016

Ob.	Prog.	Projeto		Designação	Classif. Despesa	Financiamento Definido	Cabimento	Compromisso	Realizado Ano	Realizado Total	Pago	Unid.: euro
		Ano/N.º	Aç.									
01	009			Organização e Modernização Administrativa		2.455.199	1.536.467	1.425.900	993.408	1.003.083	1.002.522	
01	009	2002/243		Obras nos edifícios da Câmara Municipal		320.559	157.445	157.445	96.502	102.379	102.068	
01	009	2002/243	1	Requalificação do Edifício Paços do Concelho e eficiência energética	03 07010301	9.000	5.088	5.088	4.777	5.088	4.777	
01	009	2002/243	3	Beneficiação e conservação de outros edifícios municipais	03 07010301	228.081	77.864	77.864	64.876	70.441	70.441	
01	009	2002/243	4	Beneficiação e conservação da Casa da Cultura - Remodelação da cobertura e espaço da DAC e sistemas de segurança contra incêndios	03 07010301	82.607	73.793	73.793	26.150	26.150	26.150	
01	009	2002/243	5	Requalificação e beneficiação da eficiência energética da Casa Municipal da Cultura	03 07010301	10	0	0	0	0	0	
01	009	2002/243	7	Beneficiação e conservação - Aq. serviços	03 02020301	861	700	700	700	700	700	
01	009	2004/92		Climatização das Instalações dos Serv. Municipais		10	0	0	0	0	0	
01	009	2004/92	1	Instalação	03 07010301	10	0	0	0	0	0	
01	009	2004/119		Centrais telefónicas	03 07011002	10	0	0	0	0	0	
01	009	2007/33		Participações Individuais em Formação		30.990	27.650	27.650	12.474	12.474	12.474	
01	009	2007/33	2	Formação	06 020215	30.990	27.650	27.650	12.474	12.474	12.474	
01	009	2007/34		Alargamento do Sistema da Qualidade		6.131	2.927	2.927	0	0	0	
01	009	2007/34	7	Auditoria de renovação	0102 020214	2.927	2.927	2.927	0	0	0	
01	009	2007/34	9	Certificação da Qualidade	0102 020214	3.204	0	0	0	0	0	
01	009	2009/13		Consolidação do Serviço de Auditoria Municipal		1.521	0	0	0	0	0	
01	009	2009/13	1	Auditorias externas	0102 020214	1.521	0	0	0	0	0	
01	009	2009/46		Instalação para o DOM/Estaleiro		150.010	0	0	0	0	0	
01	009	2009/46	1	Construção e manutenção	03 07010301	150.010	0	0	0	0	0	
01	009	2010/39		Instalação de AVAC, eletromecânica e transporte vertical		273.157	245.972	243.991	154.612	154.975	154.765	
01	009	2010/39	1	Aquisição de consumíveis	03 020121	2.986	2.282	2.282	2.282	2.282	2.282	
01	009	2010/39	2	Manutenção de equipamento e órgãos mecânicos	03 07011002	10	0	0	0	0	0	
01	009	2010/39	3	Assistência técnica equipamentos eletromecânicos	03 020219	184.772	178.901	176.920	89.084	89.447	89.237	
01	009	2010/39	4	Manutenção de equipamento eletromecânicos de ascensores e escadas rolantes	03 020219	1.242	1.242	1.242	246	246	246	
01	009	2010/39	5	Elevadores funicular e vertical do Mercado D. Pedro V - manutenção	03 020219	6.647	546	546	0	0	0	
01	009	2010/39	6	Grupos eletrobombas de centrais técnicas, fontes, sistemas de rega - manutenção	03 020219	10	0	0	0	0	0	
01	009	2010/39	7	Elevador exterior do mercado - grandes intervenções	03 07010307	77.490	63.000	63.000	63.000	63.000	63.000	
01	009	2011/25		Acessibilidades para um atendimento inclusivo		10	0	0	0	0	0	
01	009	2011/25	1	Documentos e sinalética	06 02022599	10	0	0	0	0	0	
01	009	2012/43		TIC nos edifícios e serviços municipais		240.797	222.568	144.094	124.317	124.317	124.317	
01	009	2012/43	1	Aquisição de licenças de utilização de software	07 070108	77.087	74.147	74.147	68.145	68.145	68.145	
01	009	2012/43	2	Aquisição de equipamento informático (hardware)	07 070107	140.000	129.312	50.838	50.838	50.838	50.838	
01	009	2012/43	3	Contratos de assistência	07 020219	18.680	18.677	18.677	5.334	5.334	5.334	
01	009	2012/43	4	Locação Operacional de Equipamento Informático	07 020205	10	0	0	0	0	0	
01	009	2012/43	5	Formação/reforço de competências	07 020215	10	0	0	0	0	0	

Balancete das Grandes Opções do Plano de 2016

Ob.	Prog.	Projeto		Designação	Classif. Despesa	Financiamento Definido	Cabimento	Compromisso	Realizado Ano	Realizado Total	Pago	Unid.: euro
		Ano/N.º	Aç.									
01	009	2012/43	7	Contratação de serviços (Estudos pareceres, projetos e consultadoria)	07 020214	10	0	0	0	0	0	
01	009	2012/43	9	Melhoria de instalações	03 07010301	10	0	0	0	0	0	
01	009	2012/43	14	Reparação de terminais de ponto	06 02020302	4.990	432	432	0	0	0	
01	009	2012/44		Segurança e Acessibilidades		7.520	7.426	7.426	2.376	2.376	2.376	
01	009	2012/44	1	Plano Interno de Emergência (PIE) em Edifícios Municipais	06 020121	10	0	0	0	0	0	
01	009	2012/44	2	Promoção de acessibilidades ao posto de trabalho de pessoas com dificuldades motoras	06 020121	10	0	0	0	0	0	
01	009	2012/44	3	Sinalética nos Edifícios Municipais	06 020121	7.500	7.426	7.426	2.376	2.376	2.376	
01	009	2012/45		TIC na Educação		4.000	3.924	3.924	0	0	0	
01	009	2012/45	2	Aquisição de equipamento informático (hardware)	07 070107	4.000	3.924	3.924	0	0	0	
01	009	2012/46		TIC para o Cidadão		6.899	1.300	1.300	1.300	1.300	1.300	
01	009	2012/46	1	Aquisição de licenças de utilização do software	07 070108	79	78	78	78	78	78	
01	009	2012/46	2	Aquisição de equipamento informático (hardware)	07 070107	5.820	1.222	1.222	1.222	1.222	1.222	
01	009	2012/46	3	Contratos de assistência	07 020219	1.000	0	0	0	0	0	
01	009	2012/54		Implementação de um Centro de Contacto Municipal		40	0	0	0	0	0	
01	009	2012/54	1	Aquisição de equipamento para a central de telecomunicações	06 070109	10	0	0	0	0	0	
01	009	2012/54	2	Aquisição de equipamento informático (hardware e software)	06 070107	10	0	0	0	0	0	
01	009	2012/54	4	Aquisição de mobiliário	06 070109	10	0	0	0	0	0	
01	009	2012/54	6	Outros (comunicação)	06 07011002	10	0	0	0	0	0	
01	009	2012/55		Implementação de um atendimento desmaterializado		40	0	0	0	0	0	
01	009	2012/55	1	Aquisição de equipamento informático - Digitalizadoras	06 070107	10	0	0	0	0	0	
01	009	2012/55	2	Aquisição de equipamento de leitura ótica	06 07011002	10	0	0	0	0	0	
01	009	2012/55	3	Aquisição de voto eletrónico para a Câmara Municipal	06 07011002	10	0	0	0	0	0	
01	009	2012/55	4	Aquisição de voto eletrónico para a Assembleia Municipal	06 07011002	10	0	0	0	0	0	
01	009	2012/57		Modernização/Reestruturação dos espaços afetos ao atendimento de munícipes		60	0	0	0	0	0	
01	009	2012/57	1	Aquisição de mobiliário	06 070109	10	0	0	0	0	0	
01	009	2012/57	2	Equipamento de climatização	06 070109	10	0	0	0	0	0	
01	009	2012/57	3	Manutenção de impressora e fotocopiadora com digitalização	06 070109	10	0	0	0	0	0	
01	009	2012/57	4	Manutenção do equipamento de senhas inline	06 070107	10	0	0	0	0	0	
01	009	2012/57	6	Outros (comunicação)	06 07011002	10	0	0	0	0	0	
01	009	2012/57	7	Aquisição de vestuário	06 020107	10	0	0	0	0	0	
01	009	2012/58		Projeto "Coimbra Cidade Inteligente e Criativa"		120	0	0	0	0	0	
01	009	2012/58	1	Plano de ação para a energia sustentável (Pacto dos Autarcas)		40	0	0	0	0	0	
01	009	2012/58	1/1	Estudos, pareceres, projetos e consultadoria	0102 020214	10	0	0	0	0	0	
01	009	2012/58	1/2	Formação	0102 020215	10	0	0	0	0	0	
01	009	2012/58	1/3	Seminários, exposições e similares	0102 020216	10	0	0	0	0	0	
01	009	2012/58	1/4	Outros (comunicação)	0102 02022599	10	0	0	0	0	0	

Balancete das Grandes Opções do Plano de 2016

Ob.	Prog.	Projeto		Designação	Classif. Despesa	Financiamento Definido	Cabimento	Compromisso	Realizado Ano	Realizado Total	Pago	Unid.: euro
		Ano/N.º	Aç.									
01	009	2012/58	2	Plano de ação para apoio e a promoção ativa das Indústrias Culturais e Criativas		40	0	0	0	0	0	
01	009	2012/58	2/1	Estudos, pareceres, projetos e consultadoria	0102 020214	10	0	0	0	0	0	
01	009	2012/58	2/2	Formação	0102 020215	10	0	0	0	0	0	
01	009	2012/58	2/3	Seminários, exposições e similares	0102 020216	10	0	0	0	0	0	
01	009	2012/58	2/4	Outros (comunicação)	0102 02022599	10	0	0	0	0	0	
01	009	2012/58	5	SmartCoimbra		40	0	0	0	0	0	
01	009	2012/58	5/1	Estudos, pareceres, projetos e consultadoria	0102 020214	10	0	0	0	0	0	
01	009	2012/58	5/2	Viagens e alojamento	0102 02022599	10	0	0	0	0	0	
01	009	2012/58	5/3	Organização de reuniões, exposições e outros	0102 020216	10	0	0	0	0	0	
01	009	2012/58	5/4	Comunicação e divulgação	0102 02022599	10	0	0	0	0	0	
01	009	2012/80		Website do Município		27.663	27.663	27.663	3.186	3.186	3.186	
01	009	2012/80	1	Novas funcionalidades do site - aquisição de serviços	07 02022599	27.663	27.663	27.663	3.186	3.186	3.186	
01	009	2013/1		Compatibilização das aplicações ESRI (SIG) e AIRC		10	0	0	0	0	0	
01	009	2013/1	1	Assistência técnica	07 020219	10	0	0	0	0	0	
01	009	2014/14		Implementação de Plano de Proximidade		50	0	0	0	0	0	
01	009	2014/14	1	Aquisição de equipamento informático (Hardware e Software)	06 070107	10	0	0	0	0	0	
01	009	2014/14	2	Aquisição de software de comunicações	06 070108	10	0	0	0	0	0	
01	009	2014/14	3	Recursos humanos	06 02022599	10	0	0	0	0	0	
01	009	2014/14	4	Formação	06 020215	10	0	0	0	0	0	
01	009	2014/14	5	Locação/aquisição de viatura equipada com equipamento informático e redes informáticas de hardware e software	06 07011002	10	0	0	0	0	0	
01	009	2014/25		Município acessível - ao encontro do cidadão (cofinanciamento SAMA) - POCompete		92.435	0	0	0	0	0	
01	009	2014/25	1	Gestão do projeto	07 02022599	10	0	0	0	0	0	
01	009	2014/25	3	Faturação digital		33.929	0	0	0	0	0	
01	009	2014/25	3/1	Aquisição de serviços de receção de documentos em papel, digitalização e fornecimento digital	07 02022599	22.711	0	0	0	0	0	
01	009	2014/25	3/2	Aquisição de serviços de faturação eletrónica	07 02022599	11.218	0	0	0	0	0	
01	009	2014/25	5	Desmaterialização do arquivo		58.486	0	0	0	0	0	
01	009	2014/25	5/1	Aquisição de hardware	07 070107	58.486	0	0	0	0	0	
01	009	2014/25	6	Storage - armazenamento de dados		10	0	0	0	0	0	
01	009	2014/25	6/1	Aquisição de hardware	07 070107	10	0	0	0	0	0	
01	009	2015/2		Câmara Municipal		67.751	64.207	64.095	59.607	59.646	59.607	
01	009	2015/2	1	Equipamento básico	0102 07011002	11.121	11.018	10.906	6.900	6.940	6.900	
01	009	2015/2	2	Equipamento administrativo	0102 070109	6.000	4.827	4.827	4.736	4.736	4.736	
01	009	2015/2	3	Ferramentas e utensílios	0102 070111	100	0	0	0	0	0	
01	009	2015/2	4	Aquisição de equipamento de som	0102 07011002	10	0	0	0	0	0	
01	009	2015/2	5	Locação de edifícios	0102 020204	10	0	0	0	0	0	
01	009	2015/2	6	Conservação de equipamento	0102 02020302	500	392	392	0	0	0	
01	009	2015/2	7	Aquisição de viaturas	0102 0701060299	50.010	47.970	47.970	47.970	47.970	47.970	

Balancete das Grandes Opções do Plano de 2016

Ob.	Prog.	Projeto		Designação	Classif. Despesa	Financiamento Definido	Cabimento	Compromisso	Realizado Ano	Realizado Total	Pago	Unid.: euro
		Ano/N.º	Aç.									
01	009	2015/3		Departamento de Planeamento e Gestão Urbanística		1.010	241	241	241	241	241	
01	009	2015/3	1	Equipamento básico	02 07011002	435	241	241	241	241	241	
01	009	2015/3	2	Equipamento administrativo	02 070109	500	0	0	0	0	0	
01	009	2015/3	3	Ferramentas e utensílios	02 070111	75	0	0	0	0	0	
01	009	2015/4		Departamento de Obras Municipais		4.826	3.843	3.843	2.851	2.851	2.851	
01	009	2015/4	1	Equipamento básico	03 07011002	2.775	2.312	2.312	1.320	1.320	1.320	
01	009	2015/4	2	Equipamento administrativo	03 070109	500	0	0	0	0	0	
01	009	2015/4	3	Ferramentas e utensílios	03 070111	1.531	1.531	1.531	1.531	1.531	1.531	
01	009	2015/4	4	Equipamento de transporte	03 0701060201	10	0	0	0	0	0	
01	009	2015/4	5	Equipamento topográfico	03 07011002	10	0	0	0	0	0	
01	009	2015/5		Departamento de Desenvolvimento Social e Ambiente		11.220	6.999	6.728	6.728	6.728	6.728	
01	009	2015/5	1	Equipamento básico	04 07011002	11.200	6.999	6.728	6.728	6.728	6.728	
01	009	2015/5	2	Equipamento administrativo	04 070109	10	0	0	0	0	0	
01	009	2015/5	3	Ferramentas e utensílios	04 070111	10	0	0	0	0	0	
01	009	2015/6		Departamento de Cultura, Turismo e Desporto		724	628	628	424	424	424	
01	009	2015/6	1	Equipamento básico	05 07011002	664	628	628	424	424	424	
01	009	2015/6	2	Equipamento administrativo	05 070109	10	0	0	0	0	0	
01	009	2015/6	3	Ferramentas e utensílios	05 070111	50	0	0	0	0	0	
01	009	2015/7		Departamento de Administração Geral		109.080	60.928	31.574	11.634	12.004	12.004	
01	009	2015/7	1	Equipamento básico	06 07011002	28.310	19.554	5.117	5.117	5.117	5.117	
01	009	2015/7	2	Equipamento administrativo	06 070109	1.900	1.870	0	0	0	0	
01	009	2015/7	3	Ferramentas e utensílios	06 070111	50	0	0	0	0	0	
01	009	2015/7	4	Aquisição de vestuário e equipamento de proteção individual	06 020107	68.800	29.541	16.494	6.517	6.887	6.887	
01	009	2015/7	5	Comunicação e divulgação	06 02022599	10	0	0	0	0	0	
01	009	2015/7	6	Serviço de Medição de Ruído	06 02022599	10.000	9.963	9.963	0	0	0	
01	009	2015/7	8	Aquisição de sistema audio e gravação de reuniões	0102 07011002	10	0	0	0	0	0	
01	009	2015/8		Departamento Financeiro e de Inovação Organizacional		416.744	318.590	318.590	150.216	153.241	153.241	
01	009	2015/8	1	Equipamento básico	07 07011002	300	0	0	0	0	0	
01	009	2015/8	2	Equipamento administrativo	07 070109	1.500	336	336	336	336	336	
01	009	2015/8	3	Ferramentas e utensílios	07 070111	200	0	0	0	0	0	
01	009	2015/8	4	Aluguer operacional de veículos - diversos serviços	07 020206	206.381	140.041	140.041	90.128	90.128	90.128	
01	009	2015/8	5	Aluguer operacional de veículos - CBS	07 020206	15.852	6.039	6.039	3.266	3.266	3.266	
01	009	2015/8	6	Aluguer operacional de veículos - contratos de 2014	07 020206	187.511	172.174	172.174	56.486	59.511	59.511	
01	009	2015/8	7	Aquisição de serviços - estudos e consultadoria	07 020214	5.000	0	0	0	0	0	

Balancete das Grandes Opções do Plano de 2016

Ob.	Prog.	Projeto		Designação	Classif. Despesa	Financiamento Definido	Cabimento	Compromisso	Realizado Ano	Realizado Total	Pago	Unid.: euro
		Ano/N.º	Aç.									
01	009	2015/41		Segurança e Acessibilidade		20	0	0	0	0	0	
01	009	2015/41	1	Plano Interno de Emergência (PIE) em edifícios municipais	06 020121	10	0	0	0	0	0	
01	009	2015/41	2	Promoção de acessibilidade ao posto de trabalho de pessoas com dificuldades motoras	06 020121	10	0	0	0	0	0	
01	009	2015/42		Implementação do atendimento online e atendimento online em tempo real		280	0	0	0	0	0	
01	009	2015/42	1	Aquisição de equipamento informático (Hardware e Software)	06 070107	260	0	0	0	0	0	
01	009	2015/42	2	Formação de recursos humanos	06 020215	10	0	0	0	0	0	
01	009	2015/42	3	Plano de comunicação	06 07011002	10	0	0	0	0	0	
01	009	2016/8		Medidas de Apoio ao Emprego (Portugal 2020- POISE)		681.452	384.158	383.782	366.940	366.940	366.940	
01	009	2016/8	1	Estágios profissionais - Bolsa de estágio e subsídio de refeição	06 040802	333.202	202.617	202.241	186.870	186.870	186.870	
01	009	2016/8	2	Contrato Emprego/Inserção (CEI e CEI+) - Bolsa/subsídio de refeição/transporte	06 040802	348.250	181.541	181.541	180.070	180.070	180.070	
01	009	2016/9		Terminais de ponto e portal autárquico		20	0	0	0	0	0	
01	009	2016/9	1	Contrato de manutenção e atualização dos terminais de ponto	06 020220	10	0	0	0	0	0	
01	009	2016/9	2	Conceção do Portal do colaborador do município	06 020214	10	0	0	0	0	0	
01	009	2016/10		Portugal 2020 - Formação profissional		40	0	0	0	0	0	
01	009	2016/10	1	Encargos com remuneração dos formadores	06 020215	10	0	0	0	0	0	
01	009	2016/10	2	Rendas, alugueres e amortizações	06 020205	10	0	0	0	0	0	
01	009	2016/10	3	Encargos gerais do projeto	06 02022599	10	0	0	0	0	0	
01	009	2016/10	4	Encargos salariais (pessoal afeto ao projeto)	06 01010401	10	0	0	0	0	0	

01 010 Programa de “Proteção Civil”

No âmbito do Programa de “Proteção Civil”, desenvolveram-se as seguintes atividades:

Código G.O.P.: 01 010 2002/212 – Conservação e Benef. do Quartel

- Ação 4: Obras de manutenção/conservação
 - “Conservação e Beneficiação do Quartel de Bombeiros de Coimbra – Pintura Exterior e Manutenção da Cobertura”
 - ◆ Auto de Vistoria para liberação parcial da caução de 05.09.2016;
 - ◆ 19.09.2016 - Auto de Vistoria para liberação de caução e a liberação de 30% da caução total da obra, que corresponde ao valor de 3.972,01 €, resultante das retenções efetuadas nos autos de medição de trabalhos contratuais, mantendo-se assim retido, o valor de 9.268,04 €;
 - ◆ Obra em período de garantia.

Código G.O.P.: 01 010 2002/213 – Aquisição e Manut. Maq. Viat. e Mat. Individ.

- Ação 1: Aquisição de viaturas e grandes rep.
- Ação 1/3: Viaturas e grandes reparações
 - Despesa realizada total no valor de 21.500,00 €
- Ação 2: Vestuário e Fardamento
 - Despesa realizada total no valor de 21.197,99 €
- Ação 3: Equipamento Básico
 - Despesa realizada total no valor de 4.192,17 €

Estatísticas da CBS:

- Em 2016 registaram-se 6 220 intervenções, tendo-se percorrido 110.931 km.
- Globalmente em 2016 verificou-se uma diminuição de 2,4% de intervenções, menos 148 relativamente a 2015 (6.368)
- Na área de assistência e prevenção a atividades humanas foi a área em que se registaram mais intervenções (2.419), o que corresponde a 38,9% do total das intervenções da CBS.
- A segunda área com mais número de intervenções foi a assistência em saúde (1 643) o que corresponde a 26,4 % do total das intervenções da CBS.
- O alto nível de proficiência registado nas intervenções operacionais, que se reflete na qualidade dos serviços prestados à população, só é possível pela aposta contínua na formação dos quadros da CBS. Durante o ano de 2016 foi dada formação a bombeiros num total de 287 horas. Relativamente a formação a entidades externas foram realizadas 76 ações de formação em áreas diversas, num total de 318 horas de formação a 318 pessoas.

Quadro 01 010.33 - Subsídios atribuídos ao município

(Unid.: euro)

Entidade	Designação	Valor
INEM	Combustíveis	31.600,00
	Prémios de Saída	31.119,31
ANPC	Combustíveis	5.918,25
	Outros	
Total		68.637,56

Quadro 01 010.34 - Outras receitas da CBS

(Unid.: euro)

Serviços	Valor
Abertura de portas	24581,55
Aluguer de Salas	3950,21
Aluguer de equipamento e material	10498,83
Declarações/Buscas	740,00
Central de alarmes	3480,90
Total	43251,49

Quadro 01 010.35 - Aquisições e reparações de materiais e outros para a CBS

(Unid.: euro)

Designação	Valor
120 pares de botas combate a incêndios estruturais	13.356,00
Produtos de lavandaria e cozinha	1.157,75
Provas hidráulicas dos equipamentos "aricas"	1.319,18
120 máscaras de prot inc florestais	7.841,99
Material de salvamento e resgate	4.126,26
Recolha, tratamento e gestão resíduos hospitalares	483,36
Recolha e tratamento de resíduos perigosos	596,30
Escadas de lanços e ganchos	10.607,52
Duas (2) cadeiras para a central telefónica	942,18
Solvente desengordurante hidrossolúvel	530,03
Embarcação de borracha de socorro	3.284,10
15 rolos de fita sinalizadora	479,70
Manutenção da central e receção alarmes de incêndio	447,72
Manutenção da ups c/subst de baterias	120,54
3 oxímetros de dedo spo2	127,17
Baterias para lanternas da viatura vpme 01	90,53
Carregador de baterias telwin com start booster	441,57
Material consumo clinico	4.169,91

Atividade Operacional

- Durante o ano de 2016 a Companhia de Bombeiros Sapadores, foi chamada a intervir 6 220 vezes, distribuídas conforme quadro de ocorrências a seguir discriminadas. Nestas intervenções de socorro e apoio à população foram percorridos 110 931 km com um tempo de intervenção de 8 626 horas.

Quadro 01 010.36 – Atividade operacional da CBS

Ano 2016	Saídas	Homens	Viaturas	Km	Duração (h:mm)
Fenómenos Naturais	0	0	0	0	0:00
Incêndios Urbanos ou em Área Urbanizável	157	1191	312	3998	170:34
Incêndios em Equipamento e Produtos	35	201	43	510	31:06
Incêndios em Transportes	54	356	76	1274	41:10
Acidentes	145	773	230	3969	174:56
Acidentes industriais e tecnológicos	34	142	44	481	31:56
Incêndios Rurais	118	811	213	5807	316:30
Incêndios em Detritos	58	312	66	942	40:13
Comprometimento total ou parcial de segurança, serviços ou estruturas	365	953	454	5121	566:45
Assistência em Saúde	1643	3340	1668	25911	1936:23
Intervenção em conflitos legais	37	89	41	568	44:22
Assistência e Prevenção a atividades humanas	2419	5506	2571	26206	2546:35
Operações (Pré posicionamento de meios, exercícios, deslocações, etc)	1155	2007	1219	36144	2724:23
Total	6220	15681	6937	110931	8625:51

Vistorias

- Em conjunto com a Câmara Municipal de Coimbra e Autoridade Nacional de Proteção Civil, durante o ano de 2016 foram efetuadas 183 vistorias.

Formação**Quadro 01 010.37 - Formação Externa da CBS**

Data	Entidade	Ação	Ação 1	Carga Horária	Nº Participantes
05-jan	ANTRAM	Combate a Incêndios- 1ª Intervenção		3,00	12
10-jan	BV COIMBRA	Controlo Acidentes Matérias Perigosas		4,00	7
13-jan	ANTRAM	Combate a Incêndios- 1ª Intervenção	Técnicas Socorrismo	4,00	8
14-jan	Esc.Sec. D. Duarte	Workshop Incêndios e Extintores Portáteis		3,00	21
17-jan	BV COIMBRA	Controlo Acidentes Matérias Perigosas		4,00	7
18 a 21jan	BM Tomar	BREC		75,00	15
20-jan	Esc.Sec. Infanta D. Maria	Workshop Incêndios e Extintores Portáteis		3,00	19
04-fev	ANTRAM	Combate a Incêndios- 1ª Intervenção	Técnicas Socorrismo	4,00	6
11-fev	ANTRAM	Combate a Incêndios- 1ª Intervenção		3,00	18
15 a 19fev	BM Viseu	Controlo Acidentes Matérias Perigosas		35,00	10

(continuação)

Data	Entidade	Ação	Ação 1	Carga Horária	Nº Participantes
19-fev	Esc. Sec. Quinta Flores	Workshop Suporte Básico Vida		2,00	21
04-mar	ANTRAM	Combate a Incêndios- 1ª Intervenção		3,00	8
10-mar	ANTRAM	Combate a Incêndios- 1ª Intervenção	Técnicas Socorrismo	4,00	19
21-mar	LABESFAL	Combate a Incêndios- 2ª Intervenção		8,00	9
05-abr	ANTRAM	Combate a Incêndios - 1ª intervenção		3,00	14
12-abr	ANTRAM	Combate a Incêndios - 1ª intervenção	Técnicas Socorrismo	4,00	7
13-abr	Esc. Prof. Profitecla	Workshop Suporte Básico Vida		2,00	24
26-abr	Escola Hotelaria	Workshop Incêndios e Extintores Portáteis		3,00	12
28-abr	COIMBRASHOPPING	Combate a Incêndios - 1ª intervenção		4,00	17
03-mai	ANTRAM	Combate a Incêndios - 1ª intervenção	Técnicas Socorrismo	3,00	12
11-mai	ANTRAM	Combate a Incêndios - 1ª intervenção	Técnicas Socorrismo	3,00	5
02-jun	ANTRAM	Combate a Incêndios - 1ª intervenção	Técnicas Socorrismo	3,00	7
6 e 7 jun	CMC	Técnicas Socorrismo		16,00	15
08-jun	ANTRAM	Combate a Incêndios - 1ª intervenção	Técnicas Socorrismo	3,00	11
23-jun	Empresa Seg 2045	Combate a Incêndios - 1ª intervenção		4,00	6
24-jun	Empresa Seg 2045	Técnicas Socorrismo		8,00	5
28-jun	Empresa Seg 2045	Técnicas Socorrismo		8,00	7
29-jun	Empresa Seg 2045	Combate a Incêndios - 1ª intervenção		4,00	6
01-jul	Associação Integrar	Apoio Workshop Segurança		4,00	35
06-jul	ANTRAM	Combate a Incêndios - 1ª intervenção	Técnicas Socorrismo	3,00	8
11-jul	CMC / Canil Municipal	Exposição a Produtos Químicos Perigosos		4,00	9
12-jul	Associação Integrar	Apoio Workshop Segurança		4,00	31
13-jul	ANTRAM	Combate a Incêndios - 1ª intervenção	Técnicas Socorrismo	3,00	7
02-ago	ANTRAM	Combate a Incêndios - 1ª intervenção	Técnicas Socorrismo	3,00	11
09-ago	ANTRAM	Combate a Incêndios - 1ª intervenção	Técnicas Socorrismo	3,00	6
06-set	ANTRAM	Combate a Incêndios - 1ª intervenção	Técnicas Socorrismo	3,00	14
09-set	ANTRAM	Combate a Incêndios - 1ª intervenção	Técnicas Socorrismo	3,00	5
09-set	CMC/SMPC	Combate a Incêndios - 1ª intervenção		4,00	5
09-set	CMC/SMPC	Técnicas Socorrismo		4,00	5
04-out	ANTRAM	Combate a Incêndios - 1ª intervenção	Técnicas Socorrismo	3,00	7
12-out	ANTRAM	Combate a Incêndios - 1ª intervenção	Técnicas Socorrismo	3,00	9
21-out	Esc. Sec. D. Duarte	Workshop Incêndios e Extintores Portáteis		3,00	16
28-out	Esc. Sec. Quinta Flores	Workshop Suporte Básico Vida		3,00	15
03-nov	ANTRAM	Combate a Incêndios - 1ª intervenção	Técnicas Socorrismo	3,00	11
08-nov	INSTITUTO SANGUE	Combate a Incêndios - 1ª intervenção		4,00	20
09-nov	ANTRAM	Combate a Incêndios - 1ª intervenção	Técnicas Socorrismo	3,00	14
09-nov	AAC/NÚCLEO BIOQUÍMICA	Workshop S. B. V. / Mat. Perigosas		3,00	23
17-nov	INSTITUTO SANGUE	Combate a Incêndios - 1ª intervenção		4,00	20
21-nov	Escola Hotelaria	Workshop Incêndios e Extintores Portáteis		3,00	14
23-nov	INSTITUTO SANGUE	Combate a Incêndios - 1ª intervenção		4,00	20
25-nov	INSTITUTO ALMALAGUÊS	Workshop Matérias Perigosas		3,00	16

Data	Entidade	Ação	Ação 1	Carga Horária	Nº Participantes
30-nov	INSTITUTO SANGUE	Combate a Incêndios - 1ª intervenção		4,00	20
06-dez	ANTRAM	Combate a Incêndios - 1ª intervenção	Técnicas Socorrismo	3,00	12
06-dez	Esc. Sec. D. Duarte	Workshop Incêndios e Extintores Portáteis		3,00	19
14-dez	ANTRAM	Combate a Incêndios - 1ª intervenção	Técnicas Socorrismo	3,00	10
22-dez	Rejuvemed	Combate a Incêndios - 1ª intervenção		4,00	5
27-dez	Sentidos Dinâmicos	Combate a Incêndios - 1ª intervenção		4,00	12
29-dez	Sentidos Dinâmicos	Combate a Incêndios - 1ª intervenção		4,00	8
30-dez	BV Sta Comba Dão	Workshop Matérias Perigosas		3,00	19

Visitas

- Durante o ano de 2016 foram efetuadas 22 visitas ao Quartel da CBS.

Quadro 01 010.38 – Visitas de entidades ao Quartel da CBS

Data	Entidade
02-jan	BV Condeixa-a-Nova
14-jan	Externato João XXIII
15-jan	Jardim Infância Ceira
01-fev	Do It Better
18-mar	ADAI / Técnicos PC Suécia
18-mar	Jardim Infância S. Teotónio
26-abr	Escola Alice Gouveia
11-mai	IEFP
25-mai	IEFP
03-jun	Jardim Infância Solum
17-jun	ATL Ribeira Frades
17-jun	ATL Ribeira Celium
27-jun	Study Academy
21-jul	ATL Escolinha Encantada
21-jul	Grupo Bombeiros Alemães
18-out	APPACDM
21-out	Escola Sec. D. Duarte
29-out	Instituto Almalaguês
31-out	Grupo Aprender, Bricar, Crescer
09-nov	AFSD
18-dez	Festa Natal Casa Pessoal CMC
30-dez	BV Sta Comba Dão

Código G.O.P.: 01 010 2002/216 – Serviço Municipal de Proteção Civil

- Ação 8: Ações de sensibilização e formação de prevenção – Simulacros e seminários e outros
 - Apoio e acompanhamento de exercícios e simulacros nos seguintes estabelecimentos:
 - ◆ Escolares: Escola Secundária Quinta das Flores, Jardim Escola João de Deus, Centro Escolar Solum Sul e EB1 da Feteira;
 - ◆ Hoteleiros: Hotel Ibis, Hotel Domus e Hotel Vila Galé;
 - ◆ Hospitalares: Idealmed;
 - ◆ Outros: Leroy Merlin, Olympus, Nestlé, EDP e Bluepharma.
 - Ações de sensibilização realizadas na EB1 da Feteira, EB1 dos Olivais, Celebração do Dia da Criança, no Parque Verde.

- Frequência de ações de formação – Seminário Riscos Psicossociais - Burnout, Programa PORDATA, Curso de Sapadores Florestais EFA b3 – Quinta do Carmo, Curso sobre equipamentos e veículos de sapadores florestais.
- Ação 13: Medidas de autoproteção em edifícios municipais
 - Elaboração de planos de segurança, com as respetivas medidas de autoproteção em edifícios municipais, em Escolas do 1º ciclo e Jardins de Infância, designadamente, Centro Escolar Sólum Sul e Centro Escolar do Loreto.

Outras atividades:

- Processos de gestão de combustível - limpeza de terrenos:
 - Realização de vistorias para averiguar o cumprimento das medidas estabelecidas na legislação relativa à defesa da floresta contra incêndios, nomeadamente, cumprimento dos critérios definidos de gestão de combustível nas faixas envolventes aos edifícios e aos aglomerados populacionais estabelecidos no PMDFCI, num total de 285, distribuídos pelas diversas freguesias com áreas florestadas. Foram também analisadas 89 situações de árvores em risco de queda.
- Encaminhamento de resíduos florestais:
 - Na sequência do trabalho desenvolvido pela Equipa de Sapadores Florestais, na limpeza de terrenos e corte de árvores, foram encaminhados 13,5 ton de resíduos florestais e madeira para a Ecociclo, em 2016. No ano de 2015 foram encaminhados 50 ton de resíduos florestais.
- Acompanhamento de situações de destruição de ninhos de Vespas Velutinas e outras:
 - Na sequência dos pedidos de socorro efetuados por munícipes, alertando para situações de ninhos de vespas e abelhas, num total de 24, foram confirmadas 2 situações de ninhos de vespa velutina (vulgarmente designada por vespa asiática), na União de Freguesias de Coimbra e na União de Freguesias de Trouxemil e Torre de Vilela, tendo sido uma delas confirmada pelo Instituto Nacional de Investigação Agrária e Veterinária (INIAV). A destruição dos ninhos esteve a cargo da CBS.
- Apoios com ambulâncias a diversas atividades desportivas e outras:
 - Colaboração com outras entidades públicas e privadas no apoio a eventos através da disponibilização de ambulâncias da CBS, BVC, BVB, CVP e outras corporações do Distrito de Coimbra, nomeadamente:
 - ◆ Corrida Médicos do Mundo;
 - ◆ Campeonato Nacional de Kayak; Crossfit –Battle of Coimbra;
 - ◆ Jornadas Mendes Silva;
 - ◆ Taça do Mundo de Cadetes, Judo;
 - ◆ Trail dos Negalhos por terras de Almalaguês;
 - ◆ Concurso Internacional de Saltos no Centro Hípico de Coimbra;
 - ◆ Kartcross de Vil de Matos;
 - ◆ Grande Prémio do Mondego em Ciclismo;
 - ◆ Taça Regional de Cães de Caça;
 - ◆ Desportos Náuticos da AAC;
 - ◆ Campeonato Nacional de Karaté;
 - ◆ Corrida Pedro e Inês;
 - ◆ Corrida de S. Silvestre;
 - ◆ Concertos de Fim de Ano;
 - ◆ Corta Mato Escolar no Parque Verde;
 - ◆ Corta Mato Escolar na Mata Nacional do Choupal;

- ◆ Grande Prémio de Atletismo do Centro Popular de Trabalhadores de Sobral de Ceira;
 - ◆ Primeiras Pagaiadas, do Clube Fluvial de Coimbra;
 - ◆ Festa da Família do Colégio da Imaculada Conceição;
 - ◆ Queima das Fitas;
 - ◆ Color Run;
 - ◆ Festa das Latas;
 - ◆ Coimbra Trail Running;
 - ◆ Concerto no Fórum Coimbra;
 - ◆ Dia Mundial da Criança, no Parque Verde;
 - ◆ Meia Maratona de Coimbra;
 - ◆ Festa de receção ao caloiro, do Instituto Politécnico de Coimbra;
 - ◆ Festas da Cidade e da Rainha Santa;
 - ◆ Jogo Internacional de Rugby Portugal-Brasil;
 - ◆ Urban Trail.
- Elaboração de documentos técnicos
- Elaboração de documentos técnicos durante o ano de 2016, em diversas áreas:
 - ◆ Plano Operacional Municipal de 2016, que define o dispositivo operacional de meios e recursos no âmbito da prevenção, vigilância e combate dos incêndios florestais;
 - ◆ Plano de Contingência Queima das Fitas 2016;
 - ◆ Plano de Contingência Latada 2016;
 - ◆ Plano de Contingência III Meia Maratona de Coimbra 2016;
 - ◆ Plano de Contingência Festas da Cidade e da Rainha Santa 2016;
 - ◆ Plano de Contingência Color Run 2016;
 - ◆ Plano de Contingência Corrida Pedro e Inês 2016;
 - ◆ Plano de Contingência Urban Trail 2016;
 - ◆ Diretiva de Segurança para Concerto Fórum Coimbra;
 - ◆ Diretiva de Segurança para a Corrida de São Silvestre;
 - ◆ Diretiva de Segurança para o Corta Mato Escolar Distrital;
 - ◆ Diretiva das Festas do Fim de Ano.
- Elaboração de pareceres sobre segurança
- Emissão de pareceres vários relativamente à implementação de condições de segurança nos condicionamentos de trânsito (14) e na colocação de lombas sobrelevadas (1), de acordo com o disposto no Decreto Regulamentar n.º2-A/2005, de 24 de março, e também relativamente à Segurança a Eventos (8) e Lançamento de balões (5), por aplicação do definido na Portaria n.º102/2014, de 15 de maio.
- Outras atividades
- Elaboração do Relatório de Danos na sequência dos episódios de cheias ocorridas em janeiro e fevereiro de 2016, que motivaram a ativação do Plano Especial de Emergência para Cheias e Inundações, no concelho de Coimbra
 - Conclusão do processo de aprovação do Plano Especial de Emergência para Cheias e Inundações no concelho de Coimbra (PEECI), através do envio para a Comissão Nacional de Proteção Civil.
 - Participação nas comemorações do Dia Mundial da Criança, no Parque Verde do Mondego.

- Coordenação dos trabalhos de retirada de lenha dos pilares das Pontes Pedro e Inês e Santa Clara, na sequência das cheias ocorridas no início do ano de 2016, bem como o desassoreamento do cais de ancoragem de botes de emergência e do espaço desportivo fronteiro às instalações náuticas.
- Participação na divulgação e elaboração de inquéritos:
 - ◆ Levantamento de prejuízos de incêndios em explorações agrícolas e pecuárias – DRPACentro;
 - ◆ Levantamento de danos no património municipal em consequência das inundações que afetaram os municípios da Região de Coimbra – Fundo de Emergência Municipal;
 - ◆ Levantamento dos prejuízos agrícolas na sequência das intempéries – DRPACentro;
 - ◆ Requerimento n.º 347/XIII/1AL
 - ◆ Requerimento 3122/XIII (Assembleia da Republica) sobre planeamento estratégico de prevenção de fogos em domínio público;
 - ◆ Associação Nacional de Municípios Portugueses.

Quadro 01 010.39 – Resumo das atividades do SMPC

Atividades SMPC		Nº ações	
		2015	2016
Vistorias a imóveis degradados		8	8
Pareceres de arborização/rearborização para o ICNF		6	8
Pedidos de apoios a eventos com ambulâncias		s/inf	30
Simulacros		20	17
Ações sensibilização		10	5
Ações mitigação risco	Casas em ruína	21	33
	Instabilidade taludes	19	5
	Árvores em risco	71	89
	Gestão de combustível	150	285
	Muros de suporte	s/inf	36
	Deslizamentos	s/inf	18
	Inundações	s/inf	10
	Pavimentos em mau estado	s/inf	12
	Casas/infiltrações	s/inf	20
	Vespas/abelhas	s/inf	24
Outras		14	279
Total		319	879

Quadro 01 010.40 – Resumo de outras despesas do SMPC

		Combustível		Outras despesas*		Outros	
		(euros)		(euros)		Km	Km
		2015	2016	2015	2016	2015	2016
Viaturas	Ligeiras	2.127,19	2.352,76	3.289,09	4.897,83	22.033Km	20.299Km
	Motos 4	79,29	-	150,00	-	585Km	
Máquinas (motosserras, roçadoras, outras)		566,28	368,00	1.060,59		-	
Material armazém		-	-	780,80	1.001,06	-	
Fundo de Maneio	Despesa com logística (alimentação) e outros – Cheias do Mondego				268,70		
	Despesa com logística (alimentação) no incêndio em Palheiros				255,00		
	Outros	-	-		649,61	-	
Total				913,77	1.173,31		
Totais parciais		2.772,76 €	2.720,76€	6.194,25 €	7.072,20 €	22.618Km	20.299Km
Outras despesas		2015	Despesas decorrentes da logística aos incêndios florestais (alimentação dos bombeiros voluntários que atuaram em incêndios florestais ocorridos no concelho de Coimbra)				4.879,74 €
		2016	Despesas decorrentes de intervenções realizadas durante as cheias ocorridas em janeiro e fevereiro de 2016, designadamente de limpeza de ribeiras				2.785,68 €
Total 2015				13.846,75 €			
Total 2016				12.578,64 €			

*despesas com outros materiais, mão-de-obra e outras reparações.

Código G.O.P.: 01 010 2002/218 – Serviço Polícia Municipal

- Ação 6: Edifício – projeto – construção – 2.ª fase/Posto médico da Casa do Pessoal da CMC – Av. Sá da Bandeira
 - Entregue em 09.11.2016 o Programa Preliminar do qual consta uma proposta integrada de reabilitação urbana para a totalidade do conjunto edificado, dividida em três componentes autónomas. Esta decomposição permite a implementação da operação dentro de um cronograma físico mais alargado;
 - 16.11.2016 – Programa Preliminar.
 - Em desenvolvimento o projeto de arquitetura (pormenorização, definição de materiais, etc) para os edifícios em causa.

Quadro 01 010.41 - Estatísticas do SPM

Descrição da estatística e do Indicador de realização	2015		2016		Variação 16/15	
	Unid.	Quant./Valor	Unid.	Quant./Valor	Quant./Valor	%
Autos de contra - ordenação	n.º	13.259	n.º	10.137	-3.122	-23,55%
Talões emitidos	n.º	13.303	n.º	9.618	-3.685	-27,70%
Ofícios/Notificações Expedidas	n.º	16.645	n.º	15.238	-1.407	-8,45%
Pesquisas à CRA	n.º	10.676	n.º	9.443	-1.233	-11,55%
Pedidos de Ident. de Condutor	n.º	3.157	n.º	2.262	-895	-28,35%
Veículos Rebocados	n.º	138	n.º	209	71	51,45%
Taxas - bloqueios/remoções	euro	15.055,00	euro	22.117,00	7.062	46,91%
Coimas 55% a favor Município	euro	187.805,91	euro	161.442,35	-26.364	-14,04%

(Continuação)

Descrição da estatística e do Indicador de realização	2015		2016		Variação 16/15	
	Unid.	Quant./Valor	Unid.	Quant./Valor	Quant./Valor	%
Coimas 35% ANSR 10% Estado	euro	143.793,85	euro	123.386,55	-20.407	-14,19%
Viaturas abandonadas						
Processos iniciados	n.º	771	n.º	842	71	9,21%
Em processo de adjudicação	n.º	51	n.º	0	-51	-100,00%
Mandados de Notificação	n.º	113	n.º	173	60	53,10%
Autos de Notícia	n.º	19	n.º	59	40	210,53%
Processos resolvidos/arquivados	n.º	476	n.º	362	-114	-23,95%
Processos remetidos ao outros serviços	n.º	322	n.º	321	-1	-0,31%
Informações	n.º	764	n.º	536	-228	-29,84%
Ofícios/notificações gerais	n.º	453	n.º	471	18	3,97%
Notificações de inspeções de elevadores	n.º	132	n.º	192	60	45,45%

Código G.O.P.: 01 010 2002/315 – Cooperação com fed. e associações humanitárias (Voluntários de Coimbra e Brasfemes)

– Ação 1: Transferências correntes

- Apoios concedidos às Associações Humanitárias dos Bombeiros Voluntários de Coimbra e de Brasfemes, no âmbito dos protocolos existentes entre a Autarquia e as referidas Associações, no valor de 50.000,00 €, cada.

Código G.O.P.: 01 010 2004/93 – Reconstrução de Muros de Suporte e outras obras

– Ação 1: Acompanhamento, projeto e construção

- 05.05.2016 - consignação dos trabalhos, importando em 174.933,23 € e com prazo de execução de 180 dias;
- 22.11.2016 - receção provisória parcial da obra.
- Foi garantido a coordenação de segurança pela DIEP.

– Ação 2: Estabilidade das margens do Rio Mondego entre a ponte do Açude e a ponte de Sta Clara – projeto e construção

- Elaborado o Projeto de Execução.

Código G.O.P.: 01 010 2004/181 – Ações de Recuperação/Calamidades

– Ação 1: Vias, viadutos, arruamentos e obras complementares

- Trilho do Mondego – Ponte pedonal na Praia dos Palheiros e Zorro - adjudicado o projeto de execução.

– Ação 3: Aluguer de maq., equip. e forn. Materiais

- Despesa realizada total no valor de 38.656,44 €

Código G.O.P.: 01 010 2008/3 – Caminhos de Fátima

– Ação 1: Projeto e construção

- Elaborado o projeto de execução de alguns troços.

Código G.O.P.: 01 010 2014/36 – Linhas de água

– Ação 1: Limpeza, beneficiação e outros

- Execução da empreitada 'Obras de Limpeza, regularização e desassoreamento de linhas de água – Arregaça e Vala do Norte', no valor de 48.802,40 €.

Quadro 01 010.42 - Transferências Correntes e de Capital para Diversas Entidades Públicas em 2016

(Unid.: euro)

Objetivo/Programa e Entidade		Valor Transferido (Pago)
01 010	Proteção Civil	
	Associação Humanitária dos Bombeiros Voluntários de Coimbra	50.000
	Associação Humanitária dos Bombeiros Voluntários de Brasfemes	50.000
Total do Programa 01 010		100.000

Balancete das Grandes Opções do Plano de 2016

Unid.: euro

Ob.	Prog.	Projeto		Designação	Classif. Despesa	Financiamento Definido	Cabimento	Compromisso	Realizado Ano	Realizado Total	Pago
		Ano/N.º	Aç.								
01	010			Proteção Civil		847.857	710.511	639.955	456.253	456.253	456.253
01	010	2002/211		Casa Municipal da Proteção Civil/Quartel B.S.		10	0	0	0	0	0
01	010	2002/211	3	Centro de Instrução de Fogos Urbanos	09 07010301	10	0	0	0	0	0
01	010	2002/212		Conservação e benef. do Quartel		1.000	0	0	0	0	0
01	010	2002/212	4	Obras de manutenção/conservação	09 07010301	1.000	0	0	0	0	0
01	010	2002/213		Aquisição e manut. maq., viat. e mat. individ.		133.795	130.473	59.917	46.890	46.890	46.890
01	010	2002/213	1	Aquisição de viaturas e grandes rep.		79.257	79.257	21.500	21.500	21.500	21.500
01	010	2002/213	1/3	Viaturas e grandes reparações	09 0701060202	79.257	79.257	21.500	21.500	21.500	21.500
01	010	2002/213	2	Vestuário e fardamento	09 020107	37.298	37.050	24.250	21.198	21.198	21.198
01	010	2002/213	3	Equipamento básico	09 07011002	17.210	14.166	14.166	4.192	4.192	4.192
01	010	2002/213	4	Equipamento administrativo	09 070109	10	0	0	0	0	0
01	010	2002/213	5	Ferramentas e utensílios	09 070111	10	0	0	0	0	0
01	010	2002/213	6	Material individual	09 07011002	10	0	0	0	0	0
01	010	2002/214		Escola de Recrutadas da CBS		20	0	0	0	0	0
01	010	2002/214	1	Fardamentos	09 020107	10	0	0	0	0	0
01	010	2002/214	2	Maquinaria e equipamento diverso	09 07011002	10	0	0	0	0	0
01	010	2002/215		Prevenção e combate a fogos florestais		20	0	0	0	0	0
01	010	2002/215	1	Estudos e Plano de Intervenções	09 020214	10	0	0	0	0	0
01	010	2002/215	2	Equipamento vigilância florestal - CBS	09 07011002	10	0	0	0	0	0
01	010	2002/216		Serviço Municipal de Proteção Civil		640	0	0	0	0	0
01	010	2002/216	4	Equipamento básico e outros	10 07011002	10	0	0	0	0	0
01	010	2002/216	5	Vestuário e artigos pessoais	10 020107	10	0	0	0	0	0
01	010	2002/216	7	Aquisição Serv. em ações de Proteção Civil	10 02022599	500	0	0	0	0	0

Balancete das Grandes Opções do Plano de 2016

Ob.	Prog.	Projeto		Designação	Classif. Despesa	Financiamento Definido	Cabimento	Compromisso	Realizado Ano	Realizado Total	Pago	Unid.: euro
		Ano/N.º	Aç.									
01	010	2002/216	8	Ações de sensibilização e formação de prevenção - Simulacros e seminários e outros	10	02022503	100	0	0	0	0	0
01	010	2002/216	10	Mobiliário	10	070109	10	0	0	0	0	0
01	010	2002/216	13	Medidas de autoproteção em edifícios municipais	10	02022599	10	0	0	0	0	0
01	010	2002/218		Serviço de Policia Municipal			3.649	1.999	1.999	0	0	0
01	010	2002/218	1	Equipamento individual	08	07011002	10	0	0	0	0	0
01	010	2002/218	5	Equipamento de transporte	08	0701060203	10	0	0	0	0	0
01	010	2002/218	6	Edifício - projeto - construção - 2.ª fase/Posto médico da Casa do Pessoal da CMC - Av. Sá da Bandeira	02	07010307	10	0	0	0	0	0
01	010	2002/218	7	Mob. e equipamento administrativo	08	070109	500	0	0	0	0	0
01	010	2002/218	8	Fardamento	08	020107	1.000	0	0	0	0	0
01	010	2002/218	9	Equipamento básico	08	07011002	100	0	0	0	0	0
01	010	2002/218	10	Equipamento Informático de Cobranças (Hardware)	08	070107	10	0	0	0	0	0
01	010	2002/218	11	Equipamento Informático de Cobranças (Software)	08	070108	10	0	0	0	0	0
01	010	2002/218	15	Serviços medição ruído	08	02022599	1.999	1.999	1.999	0	0	0
01	010	2002/315		Cooperação com fed. e assoc. humanitárias (Voluntários de Coimbra e Brasfemes)			115.010	115.000	115.000	100.000	100.000	100.000
01	010	2002/315	1	Transferências correntes	0102	040701	100.000	100.000	100.000	100.000	100.000	100.000
01	010	2002/315	2	Transferências de capital	0102	080701	10	0	0	0	0	0
01	010	2002/315	3	Apoio aos Bombeiros Voluntários de Coimbra - e candidatura POSEUR - Quartel/Projeto (Protocolo de 10.06.2013)	0102	080701	15.000	15.000	15.000	0	0	0
01	010	2004/93		Reconstrução de muros de suporte e outras obras			324.541	324.541	324.541	221.844	221.844	221.844
01	010	2004/93	1	Acompanhamento, projeto e construção	03	07010413	324.541	324.541	324.541	221.844	221.844	221.844
01	010	2004/181		Ações de Recuperação/Calamidades			90.010	80.778	80.778	38.717	38.717	38.717
01	010	2004/181	1	Vias, viadutos, arruamentos e obras complementares	03	07030301	50.010	40.835	40.835	60	60	60
01	010	2004/181	3	Aluguer de maq., equip. e forn. materiais	03	020208	40.000	39.943	39.943	38.656	38.656	38.656
01	010	2007/31		Plano Municipal de Defesa da Floresta Contra Incêndios			1.020	0	0	0	0	0
01	010	2007/31	1	Atualização	10	02022599	500	0	0	0	0	0
01	010	2007/31	3	Faixas de Gestão de Combustível	10	07011002	10	0	0	0	0	0
01	010	2007/31	14	Criação de Pontos de Água	10	07010413	10	0	0	0	0	0
01	010	2007/31	15	Limpeza e beneficiação de caminhos	10	07030308	500	0	0	0	0	0
01	010	2008/2		Operacionalização do Gabinete Técnico Florestal (GTF) - protocolo c/ ICNF			20	0	0	0	0	0
01	010	2008/2	1	Aquisição de equipamento técnico e administrativo	10	070109	10	0	0	0	0	0
01	010	2008/2	2	Elaboração e atualização de cartografia	10	02022599	10	0	0	0	0	0
01	010	2008/3		Caminhos de Fátima			50.000	0	0	0	0	0
01	010	2008/3	1	Projeto e construção	03	07030301	50.000	0	0	0	0	0
01	010	2009/41		Planos de Emergência			40	0	0	0	0	0
01	010	2009/41	1	Atualização Plano Municipal de Emergência	10	02022599	10	0	0	0	0	0
01	010	2009/41	2	Elaboração de outros planos de emergência	10	02022599	10	0	0	0	0	0
01	010	2009/41	3	Implementação de planos de emergência	10	02022599	10	0	0	0	0	0
01	010	2009/41	4	Produção de cartografia	10	02022599	10	0	0	0	0	0

Balancete das Grandes Opções do Plano de 2016

Ob.	Prog.	Projeto		Designação	Classif. Despesa	Financiamento Definido	Cabimento	Compromisso	Realizado Ano	Realizado Total	Pago	Unid.: euro
		Ano/N.º	Aç.									
01	010	2010/24		Equipa de Sapadores florestais (Cofin Aut. Fl. Nac.)		70.050	0	0	0	0	0	
01	010	2010/24	1	Aq. de viat. rep. e equip. a colocar na viatura	10 0701060204	10	0	0	0	0	0	
01	010	2010/24	3	Equipamento básico	10 07011002	10	0	0	0	0	0	
01	010	2010/24	4	Ferramentas e utensilios	10 070111	70.010	0	0	0	0	0	
01	010	2010/24	5	Vestuário e artigos pessoais	10 020107	10	0	0	0	0	0	
01	010	2010/24	6	Outros serviços	10 020121	10	0	0	0	0	0	
01	010	2010/38		Deteção Incêndios em edifícios		10	0	0	0	0	0	
01	010	2010/38	1	Aquisição/reparação de centrais	03 07011002	10	0	0	0	0	0	
01	010	2011/52		Apoio logístico a populações e agentes de proteção civil em cenário de operações - incêndios, cheias e inundações, outros		100	0	0	0	0	0	
01	010	2011/52	1	Aquisição de serviços	10 02022599	100	0	0	0	0	0	
01	010	2014/21		Aquisição de E.P.I para combate a incêndios		8.919	8.918	8.918	0	0	0	
01	010	2014/21	1	Transferência para a CIM-RC (Cofin. à CIM-RC pelo POVTV)	09 04050104	8.919	8.918	8.918	0	0	0	
01	010	2014/35		Clubes de Proteção Civil		30	0	0	0	0	0	
01	010	2014/35	1	Ações de sensibilização	10 02022599	10	0	0	0	0	0	
01	010	2014/35	2	Aquisição de serviços	10 02022599	10	0	0	0	0	0	
01	010	2014/35	3	Aquisição de bens	10 07011002	10	0	0	0	0	0	
01	010	2014/36		Linhas de água		48.813	48.802	48.802	48.802	48.802	48.802	
01	010	2014/36	2	Limpeza, beneficiação e outros	10 07030313	48.813	48.802	48.802	48.802	48.802	48.802	
01	010	2015/31		Unidade Local de Formação (Protocolo de 04.07.14 com a Escola Nacional de Bombeiros)		40	0	0	0	0	0	
01	010	2015/31	1	Equipamento didático	09 07011002	10	0	0	0	0	0	
01	010	2015/31	2	Mobiliário	09 070109	10	0	0	0	0	0	
01	010	2015/31	3	Manuais técnicos	09 07011002	10	0	0	0	0	0	
01	010	2015/31	4	Outros	09 02022599	10	0	0	0	0	0	
01	010	2015/32		Central Municipal de alerta e comunicações conjunta		50	0	0	0	0	0	
01	010	2015/32	1	Consolas	09 070109	10	0	0	0	0	0	
01	010	2015/32	2	Equipamento informático	09 070107	10	0	0	0	0	0	
01	010	2015/32	3	Equipamento para central telefónica	09 070109	10	0	0	0	0	0	
01	010	2015/32	4	Mobiliário	09 070109	10	0	0	0	0	0	
01	010	2015/32	5	Outros	09 02022599	10	0	0	0	0	0	
01	010	2016/30		Centro de emergência e de sensibilização em Proteção Civil (Portugal 2020 - POSEUR)		20	0	0	0	0	0	
01	010	2016/30	1	Estudos, projetos e consultadoria	10 020214	10	0	0	0	0	0	
01	010	2016/30	2	Aquisição de serviços	10 02022599	10	0	0	0	0	0	
01	010	2016/31		Prevenção e controlo de cheias (Portugal 2020 - POSEUR)		30	0	0	0	0	0	
01	010	2016/31	1	Estudos, projetos e consultadoria	10 020214	10	0	0	0	0	0	
01	010	2016/31	2	Aquisição de serviços	10 02022599	10	0	0	0	0	0	
01	010	2016/31	3	Aquisição de bens	10 07011002	10	0	0	0	0	0	
01	010	2016/32		Beneficiação de caminhos florestais (Portugal 2020 - POSEUR)		10	0	0	0	0	0	
01	010	2016/32	1	Beneficiação da rede viária florestal	10 07030308	10	0	0	0	0	0	
01	010	2016/33		Linhas de água		10	0	0	0	0	0	
01	010	2016/33	1	Limpeza e beneficiação	10 02022599	10	0	0	0	0	0	

Objetivo 02 Coesão Territorial e Desenvolvimento Sócio-Económica

02 001 Programa de “Desenvolvimento Económico e Apoio à Atividade Empresarial”

No âmbito do Programa de “Desenvolvimento Económico e Apoio à Atividade Empresarial”, desenvolveram-se as seguintes atividades:

Código G.O.P.: 02 001 2002/319 – Participações e quotas diversas

- Ação 27: Associação Nacional de Municípios Portugueses – quota
 - Quota no valor de 5.888,61 €.
- Ação 31: Associação Rota da Bairrada
 - Quota no valor de 3.600,00 €.
- Ação 34: Riscos/Associação Portuguesa de Riscos, Prevenção e Segurança
 - Quota no valor de 100,00 €.
- Ação 44: Agência de Castelos e Muralhas Medievais do Mondego (ACMMM) - quota
 - Quota no valor de 1.200,00 €.
- Ação 45: Participação UCCLA – União Cid. Capitais Luso – Afro – Amer. – Asiáticas
 - Quota no valor de 4.500 €.
- Ação 49: Outras quotas em Associações e Entidades
 - Despesa realizada total no valor de 4.178,40 €.
- Ação 50: Fundo de Apoio Municipal (FAM)
 - Despesa realizada total no valor de 661.207,00 €.
- Ação 51: CoimbraMaisFuturo – CMF – ADLC
 - Despesa realizada total no valor de 22.800,00 €.

Código G.O.P.: 02 001 2005/99 – Sociedade de Reabilitação Urbana (SRU) – Coimbra Viva

- Ação 3: Transferências correntes
 - Despesa realizada total no valor de 19.558,59 €.

Código G.O.P.: 02 001 2008/127 – Comunidade Intermunicipal do Baixo Mondego (CIM-RC)

- Ação 1: Quota anual
 - Quota no valor de 44.655,00 €.
- Ação 6: Serviços de teleassistência – Transferências correntes CIM-RC
 - Despesa realizada total no valor de 26.210,76 €.

Código G.O.P.: 02 001 2012/92 – Gestão de Parques Empresariais

- Ação 1: Conservação e manutenção
 - Despesa realizada total no valor de 3.136,50 €.

Quadro 02 001.01 - Transferências Correntes e de Capital para Diversas Entidades Públicas em 2016

Objetivo/Programa e Entidade		(Unid.: euro) Valor Transferido (Pago)
02 001	Desenv. Económico e Apoio à Atividade Empresarial	
	Coimbra Viva, SRU - Sociedade de Reabilitação Urbana	19.559
	Comunidade Intermunicipal Região de Coimbra (CIM-RC)	26.211
Total do Programa 02 001		45.769

Balancete das Grandes Opções do Plano de 2016

Unid.: euro

Ob.	Prog.	Projeto		Designação	Classif. Despesa	Financiamento Definido	Cabimento	Compromisso	Realizado Ano	Realizado Total	Pago
		Ano/N.º	Aç.								
02	001			Desenv. Economico Apoio Act. Empresarial		1.196.674	1.160.589	1.160.589	797.035	797.035	797.035
02	001	2002/164		Observatório Económico do Concelho		10	0	0	0	0	0
02	001	2002/164	1	Criação e/ou atual. base de dados e serv. div.	0102 02022599	10	0	0	0	0	0
02	001	2002/319		Participações e quotas diversas		1.065.566	1.063.933	1.063.933	703.474	703.474	703.474
02	001	2002/319	2	Lusitânia Gás, SA	0103 09070102	10	0	0	0	0	0
02	001	2002/319	3	Odabarca, SA	0103 09070103	10	0	0	0	0	0
02	001	2002/319	4	MAC, S.A.	0103 09070104	10	0	0	0	0	0
02	001	2002/319	5	Assoc. Tecnopolo de Coimbra	0103 09070105	10	0	0	0	0	0
02	001	2002/319	7	Outras participações	0103 09070199	10	0	0	0	0	0
02	001	2002/319	8	ERSUC, SA	0103 09070201	10	0	0	0	0	0
02	001	2002/319	9	Metro Mondego, S.A.	0103 09070202	10	0	0	0	0	0
02	001	2002/319	11	Prodeso, Lda	0102 0405010899	10	0	0	0	0	0
02	001	2002/319	13	Coimbra Inovação Parque, S.A.,E.M.	0103 09070207	10	0	0	0	0	0
02	001	2002/319	14	Associação Coimbra Região Digital	0103 09070299	10	0	0	0	0	0
02	001	2002/319	20	AC, Águas de Coimbra, E.M.	0103 09070209	10	0	0	0	0	0
02	001	2002/319	21	Águas do Mondego, S.A. (def. proj. 01 005 2005/98)	0103 09070208	10	0	0	0	0	0
02	001	2002/319	22	Municipia, S.A. (def. no proj. 01 002 2002/326)	0103 09070299	10	0	0	0	0	0
02	001	2002/319	23	WRC - Portal da Região Centro	0103 09070299	10	0	0	0	0	0
02	001	2002/319	24	SRU - Sociedade Reabilitação Urbana (def. proj. 02 009 2005/99)	0103 09070299	10	0	0	0	0	0
02	001	2002/319	27	Associação Nacional de Municípios Portugueses - quota	0102 02022599	6.000	5.889	5.889	5.889	5.889	5.889
02	001	2002/319	28	Sociedade Portuguesa de Arboricultura	0102 02022599	10	0	0	0	0	0
02	001	2002/319	30	Fundação Museu da Ciência	0103 09070299	10	0	0	0	0	0
02	001	2002/319	31	Associação Rota da Bairrada	0102 02022599	3.600	3.600	3.600	3.600	3.600	3.600
02	001	2002/319	32	Outras participações (públicas)	0103 09070299	10	0	0	0	0	0
02	001	2002/319	34	Riscos / Associação Portuguesa de Riscos, Prevenção e Segurança	10 02022599	300	100	100	100	100	100
02	001	2002/319	36	Associação Qualifica	04 02022599	10	0	0	0	0	0
02	001	2002/319	38	Assoc. Port. Apoio à Vítima/Assoc. Integrar	04 02022599	10	0	0	0	0	0

Balancete das Grandes Opções do Plano de 2016

Unid.: euro

Ob.	Prog.	Projeto		Designação	Classif. Despesa	Financiamento Definido	Cabimento	Compromisso	Realizado Ano	Realizado Total	Pago
		Ano/N.º	Aç.								
02	001	2002/319	39	Assoc. Port. Municípios Centro Histórico	02 02022599	2.198	1.097	1.097	0	0	0
02	001	2002/319	44	Agência de Castelos e Muralhas Medievais do Mondego (ACMMM) - quota	0102 02022599	2.400	2.400	2.400	1.200	1.200	1.200
02	001	2002/319	45	Participação UCCLA - União Cid. capitais Luso-Afro-Amer.-Asiáticas	0102 02022599	4.500	4.500	4.500	4.500	4.500	4.500
02	001	2002/319	47	Fund Box - Sociedade Gestora de Fundos de Investimento SA	0103 09070199	358.162	358.162	358.162	0	0	0
02	001	2002/319	48	AIRC - Associação informática da Região Centro	0102 040701	10	0	0	0	0	0
02	001	2002/319	49	Outras quotas em Associações e Entidades	0102 02022599	4.179	4.178	4.178	4.178	4.178	4.178
02	001	2002/319	50	Fundo de Apoio Municipal (FAM)	0102 09080201	661.207	661.207	661.207	661.207	661.207	661.207
02	001	2002/319	51	CoimbraMaisFuturo - CMF - ADLC	0102 02022599	22.800	22.800	22.800	22.800	22.800	22.800
02	001	2002/319	52	Associação de Amigos de D. Pedro e D. Inês	05 02022599	10	0	0	0	0	0
02	001	2002/364		Parque Industrial de Taveiro		10	0	0	0	0	0
02	001	2002/364	1	Requalificação Ambiental e Urbana	03 07010413	10	0	0	0	0	0
02	001	2004/106		Parque Empresarial de Palheira		10	0	0	0	0	0
02	001	2004/106	2	Construção	0102 07010413	10	0	0	0	0	0
02	001	2005/99		Sociedade de Reabilitação Urbana (SRU) - Coimbra Viva		50.030	19.559	19.559	19.559	19.559	19.559
02	001	2005/99	1	Participação no capital social	0103 09070299	10	0	0	0	0	0
02	001	2005/99	2	Cobertura de prejuízos	0102 0501010199	10	0	0	0	0	0
02	001	2005/99	3	Transferências correntes	0102 04010102	50.000	19.559	19.559	19.559	19.559	19.559
02	001	2005/99	4	Apoio à atividade	0102 040301	10	0	0	0	0	0
02	001	2008/83		Loteamento Industrial da Arroteia		20	0	0	0	0	0
02	001	2008/83	2	Projeto	03 07030301	10	0	0	0	0	0
02	001	2008/83	3	Construção	03 07010413	10	0	0	0	0	0
02	001	2008/85		I - Techpartner / I Centro - parceria com a U.C.		10	0	0	0	0	0
02	001	2008/85	1	Aquisição de serviços	0102 02022599	10	0	0	0	0	0
02	001	2008/127		Comunidade Intermunicipal da Região de Coimbra (CIM-RC)		77.801	73.960	73.960	70.866	70.866	70.866
02	001	2008/127	1	Quota anual	0102 02022599	44.655	44.655	44.655	44.655	44.655	44.655
02	001	2008/127	3	Transferências correntes - Portugal 2020 (Pacto para o Desenvolvimento e Coesão Territorial)	0102 040701	10	0	0	0	0	0
02	001	2008/127	4	Transferências de capital - Portugal 2020 (Pacto para o Desenvolvimento e Coesão Territorial)	0102 080701	10	0	0	0	0	0
02	001	2008/127	5	Transferências correntes "Operação Imaterial de Promoção do Empreendedorismo - CIM-RC"	0102 040701	3.820	0	0	0	0	0
02	001	2008/127	6	Serviços de teleassistência - Transferências correntes CIM-RC	0102 04050104	29.306	29.305	29.305	26.211	26.211	26.211
02	001	2010/55		Projeto Coimbra FINICIA		10	0	0	0	0	0
02	001	2010/55	1	Fundo FINICIA	0102 090601	10	0	0	0	0	0
02	001	2011/28		Coimbra Inovação Parque (2.ª fase)		30	0	0	0	0	0
02	001	2011/28	1	Projetos de Infraestruturas	03 07010413	10	0	0	0	0	0
02	001	2011/28	2	I-Parque - Apoio ao Investimento	0102 0501010199	10	0	0	0	0	0
02	001	2011/28	3	Equilíbrio de contas/I-Parque	0102 0501010199	10	0	0	0	0	0
02	001	2012/92		Gestão de Parques Empresariais		3.157	3.137	3.137	3.137	3.137	3.137
02	001	2012/92	1	Conservação e manutenção	0102 02022599	3.137	3.137	3.137	3.137	3.137	3.137
02	001	2012/92	2	Aquisição de sinalética	0102 07011002	10	0	0	0	0	0
02	001	2012/92	3	Aquisição de equipamentos	0102 07011002	10	0	0	0	0	0
02	001	2012/93		Aplicações de apoio ao Investidor		10	0	0	0	0	0
02	001	2012/93	1	Desenvolvimento de aplicações de apoio ao investidor	0102 02022599	10	0	0	0	0	0
02	001	2016/45		Projeto Rede Urbana Cencyl		10	0	0	0	0	0
02	001	2016/45	1	Aquisição de serviços	0102 02022599	10	0	0	0	0	0

02 002 Programa de “Fomento Act. Socioeconómica e Local. Empresarial”

No âmbito do Programa “Fomento Act. Socioeconómico e Local. Empresarial”, foram realizadas as seguintes atividades:

Código G.O.P.: 02 002 2012/53 – Mercado Municipal D. Pedro V

– Ações desenvolvidas:

- Projetos e obras de requalificação
 - ◆ Trabalhos de manutenção, limpeza, conservação e reparação
 - ✓ Cobertura/claraboias do edifício;
 - ✓ Vãos de exterior, dos pisos dos cais de carga e descarga, dos espaços comuns e parques de estacionamento, de grelhas e caleiras e da cobertura do edifício;
 - ✓ Correção do teto falso da galeria exterior do mercado e reposição de luminárias em falta;
 - ✓ Cais de carga e descarga poente (junto edifício dos correios) do Mercado Municipal D. Pedro V – Reparação da pedra da fachada;
 - ✓ Câmaras de refrigeração e da máquina de gelo em escama;
 - ✓ Elevadores públicos e monta-cargas, escadas rolantes e caldeiras de aquecimento;
 - ✓ Sistema de refrigeração por aspersores existentes no telhado do edifício;
 - ✓ Sistema de extração de ar interior;
 - ✓ Portões, dos cais de carga e descarga;
 - ✓ Substituição das lâmpadas existentes por outras de eficiência energética, quer do interior, quer do exterior do edifício;
 - ✓ Extintores afetos às instalações do mercado;
 - ✓ Carreiros de incêndio do edifício do Mercado;
 - ✓ Portas de entrada e interiores, nomeadamente afinação e ou substituição das molas de solo;
 - ✓ Calçada envolvente ao edifício do mercado e reposição de pinázios nos passeios;
 - ✓ Realizaram-se trabalhos diversos de canalização, eletricidade, carpintaria, serralharia e pintura.
 - ◆ Aquisição de bens e serviços:
 - ✓ Renovação dos contratos de prestação de serviços permanentes do mercado: manutenção de elevadores de público e monta-cargas, escadas rolantes, extintores de incêndio, serviço básico de televisão por cabo, câmaras de refrigeração e máquina de produção de gelo em escama, sistema de deteção de incêndio e intrusão, serviços de vigilância e limpeza e ainda dos serviços de controlo de pragas;
 - ✓ Adjudicações:
 - reparação de avaria no reclame luminoso “MERCADO”;
 - serviço básico anual de televisão por cabo do Mercado Municipal;
 - fornecimento de uma nova máquina de produção de gelo em escama, para apoio e gradual substituição da máquina anterior, adquirida durante as obras de requalificação em 2000/2001;
 - manutenção dos equipamentos de frio do Mercado.
- Ações de dinamização do Mercado Municipal D. Pedro V:
 - ◆ No âmbito da parceria com a ACOMC – Associação de Comércio dos Mercados de Coimbra, foram desenvolvidas diversas atividades de dinamização do mercado municipal, nomeadamente:
 - ✓ “Fitas no Mercado”;
 - ✓ “Festa da Febra”;
 - ✓ “Sopa dos Pobres”;
 - ✓ Decorações alusivas ao natal;
 - ✓ Sorteio de natal, etc...

- ◆ Em parceria com uma empresa foi realizado no “Dia dos Namorados” um “Worshops”, de confeção de “Cupcakes”, intitulados como “Um Cupcake por um Beijo”, com a decoração ao vivo destes produtos e posterior degustação pelos utentes do mercado em geral;
 - ◆ Em parceria com o Centro de Ciência Viva, no âmbito do projeto “Rómulo”, foram realizadas duas atividades intituladas como “Compras Sustentáveis”, cujo objetivo visa, através de jogos didáticos, alertar os mais novos para a adoção de práticas sustentáveis, durante a escolha/aquisição de produtos alimentares;
 - ◆ Em parceria com a Agrobio - Associação Portuguesa de Agricultura Biológica, foi realizada uma ação, intitulada “Pergunte pelo Bio”, cujo objetivo consciencializar as pessoas a perguntarem por produtos biológicos, levando-as a optar por prática mais sustentáveis;
 - ◆ Cedência da loja J1 para ações de rastreio de saúde por grupos de estudantes finalistas da Faculdade de Medicina e de Farmácia da Universidade de Coimbra;
 - ◆ Pedido formulado pela Associação Apojovi, IPSS (Aposenior – Universidade da Terceira Idade), para a realização de intervenção lúdica no Mercado Municipal D. Pedro V,
- Ação 1: Projeto e obras de requalificação
- “Mercado Municipal D. Pedro V – Beneficiação e Remodelação de Bancas”
 - ◆ Restituição do valor de 1.298,45€, correspondente à retenção de 60 %, referente às parcelas do 2.º, 3.º e 4.ºanos, após a data da receção definitiva ainda retido nos termos do Dec. Lei n.º 190/2012, de 22 de agosto, efetuada nos autos de medição para depósito de garantia, despacho de 11.11.2016;
 - ◆ Obra a aguardar a Receção Definitiva.
- Ação 2: Funcionalização do Mercado D. Pedro V
- Projeto de execução em elaboração.
- Ação 3: Aquisição de equipamento básico
- Aquisição de um novo equipamento de produção de gelo em escama.
- Ação 4: Aquisição de serviços diversos
- Foi proposta a adjudicação de um novo contrato preventivo de conservação e manutenção dos equipamentos de frio do mercado, que prevê já a inclusão da nova máquina de gela adquirida.
- Ação 6: Aquisição de materiais para obras de conservação/manutenção
- Aquisição de torneira de pedal para lavatório, instalado no cais de carga e descarga poente.
- Ação 7: Aquisição de serviços-obras de conservação/manutenção
- Reparação de letras de reclame luminoso “MERCADO”.

Quadro 02 002.02 - Estatísticas do Mercado Municipal de Coimbra

Descrição da estatística e do Indicador de realização	2015		2016		Variação 15/16	
	Unid.	Quant./ Valor	Unid.	Quant./ Valor	%	Quant./ Valor
Operadores fixos/Nome individual	Un	84	Un	80	-4,76%	-4
Operadores fixos/Nome colectivo	Un	14	Un	15	7,14%	1
Receitas operadores fixos/Nome Individual	€	49.926	€	46.518	-6,83%	-3.409
Receitas operadores fixos/Nome colectivo	€	26.199	€	27.041	3,21%	842
Permutas de locais de venda	Un	0	Un	0	0,00%	0
Receitas de permutas	€	0,00	€	0,00	0,00%	0,00 €
Transmissões nos termos do artº 15º	Un	0	Un	2	0,00%	2
Receitas de transmissão	€	0,00	€	2.228	0,00%	2.228
Pedidos de novos averbamentos	Un	0	Un	0	0,00%	0
Desistências de operadores	Un	6	Un	3	-50,00%	-3
Anulação de caducidade de concessões (Insolvência)	Un	1	Un	0	0,00%	-1

(continuação)

Descrição da estatística e do Indicador de realização	2015		2016		Variação 15/16	
	Unid.	Quant./ Valor	Unid.	Quant./ Valor	%	Quant./ Valor
Atribuição de concessões em hasta pública	Un	0	Un	0	0,00%	0
Receitas de concessões atribuídas em hasta pública	€	0,00	€	0,00	0,00%	0,00 €
Nº produtores inscritos	Un	576	Un	581	0,87%	5
Nº produtores ativos	Un	99	Un	72	-27,27%	-27
Receita produtores	€	6.876	€	6.589	-4,17%	-287
Bilhetes vendidos produtores	Un	13.549	Un	12.783	-5,65%	-766
Fornecimento de Gelo	€	1.621	€	3.975	145,27%	2.354
Volume de Fornecimento de Gelo	Kg	23.150	Kg	56.780	145,27%	33.630
Caixa de sugestões/reclamações	Un	0	Un	0	0,00%	0
Levantamento de Auto de Notícia	Un	0	Un	0	0,00%	0

Comentários:

- Diminuição em 4,76% dos operadores em regime de ocupação permanente, em nome individual, nos quais, se refletem 3 desistências destas tipologia de operadores e 1 que solicitou a passagem para uma sociedade por quotas, que se poderá verificar pelo aumento de 3,21%, relativamente a operadores em nome coletivo.
- Verificou-se a manutenção do número de operadores em regime de ocupação temporária, vulgo produtores agrícolas e um aumento do número de produtores com a inscrição válida (ativos). Nos últimos anos verifica-se uma maior variação nestes valores, que resultam do aumento das exigências, nomeadamente tributárias, tornando o processo bastante mais demorado. A necessidade de emissão de fatura, levou em 2016, a uma redução do número de produtores, fruto de muitos deles necessitarem de renovar a inscrição que termina a 31/12/2016.
- Relativamente à cobrança de taxas pelo fornecimento de gelo aos operadores do sector de peixe fresco, verifica-se um forte aumento, face a 2015, motivado pela aquisição de um novo equipamento de produção de gelo, que permitiu reduzir o número de interrupções do fornecimento de gelo, por motivo de avarias.

Código G.O.P.: 02 002 2015/58 – Cowork – Empresas culturais e recreativas

- Ação 1: Aquisição do equipamento
 - Despesa realizada total no valor de 2.307,48 €.
- Ação 3: Aquisição de bens
 - Despesa realizada total no valor de 94,71 €.

Código G.O.P.: 02 002 2016/11 – Apoios à dinamização económica

- Ação 1: Transferências correntes
 - Agência Promoção da Baixa de Coimbra – Apoio no valor de 35.000 €, para dinamização de iniciativas na Baixa de Coimbra (deliberação nº 2300 de 16.08.2016);
 - ◆ A APBC tem desenvolvido diversas atividades em prol da dinamização do comércio tradicional e promoção da Baixa de Coimbra. Considerando a estratégia de apoio e dinamização do comércio tradicional de Coimbra, principalmente o comércio localizado no centro histórico da cidade, designada “Baixinha”;
 - ◆ Descrição de algumas atividades desenvolvidas em parceria com a Agência Promoção da Baixa de Coimbra:
 - ✓ Evento com Dj’s;
 - ✓ Desfile de Marchas Populares;
 - ✓ Programações de Natal;
 - ✓ Passagem de Ano;
 - ✓ Workshops, direcionados para crianças e jovens;
 - ✓ Semana do Bacalhau.
 - Instituto Pedro Nunes – Incubadora: Apoio no valor de 27.000 €, para a instalação de um Internet Innovation Hub (IHUB) das redes europeias EIT-ICT Labs e FIWARE em Coimbra (deliberação nº 2273 de 25.07.2016). A existência de um Internet Innovation Hub vai permitir a Coimbra uma afirmação nacional e internacional que só este tipo de projetos pode acarretar contribuindo, igualmente, para a criação de condições de diferenciação positiva para Coimbra no que toca à atração deste tipo de empresas. Este projeto vai contribuir, igualmente, para a projeção da imagem da cidade de Coimbra interna e externamente.

Código G.O.P.: 02 002 2016/15 – Projetos europeus

– Ação 3: URBACT III – GEN-Y-CITY

O projeto é cofinanciado pela União Europeia, através do Fundo Europeu de Desenvolvimento Regional (FEDER) com uma taxa de 85%, pelo Programa URBACT III

- A Câmara Municipal de Coimbra participa neste programa através do projeto denominado “GEN-Y-CITY”. A operacionalização do mesmo está a cargo de uma equipa interna e tem como horizonte temporal 2 anos, maio de 2016 a maio de 2018. As cidades parceiras do projeto são de Espanha - Granada e Sabadel, de França – Nantes, de Itália - Génova e Bolonha, da Letónia - Daugavpils, da Lituania - Klaipeda, do Reino Unido – Wolverhampton, da Polónia - Torun e Poznan cidade líder;
- O projeto “GEN-Y-CITY” tem como objetivo apoiar políticas urbanas, por forma a responder aos seguintes desafios societários:
 - ◆ Elevada taxa de desemprego dos jovens;
 - ◆ Necessidades específicas da chamada geração Y (nascimentos antes do ano de 1980);
 - ◆ Necessidade de melhorar o empreendedorismo na geração Y;
 - ◆ Potencial do reforço da competitividade urbana com base na economia criativa e da inovação;
 - ◆ Criação de condições propícias ao desenvolvimento de empresas baseadas em novos modelos de negócios com centros urbanos;
 - ◆ Criar tendências de atratividade comercial para os centros urbanos antigos das cidades.

– Ação 3/1: Pessoal interno (orçamento)

- Executou-se o valor previsto de 1.000 euros, que diz respeito ao custo/hora que a equipa interna dedicou ao projeto.

– Ação 3/3: Aquisição de serviços para viagens e alojamentos

- No âmbito do projeto decorreram, em 2016, três encontros: em Torun, em Wolverhampton e em Génova, nestes encontros estiveram presentes dois elementos da equipa. Despesas no valor de 3.241,27 €.

– Ação 3/8: Aquisição de serviços para Revisor Oficial de Contas (ROC)

- Desenvolveu-se o procedimento para a aquisição de serviços para contratação de Revisor Oficial de Contas para certificação das despesas. Foi adjudicado o serviço no valor 738 €.

– Ação 4: INTERREG SUDOE V – HELED4CITIES

- A candidatura liderada pela Fundação CARTIF de Valladolid em Espanha, não obteve a pontuação necessária para ser admitido à segunda fase, tendo o projeto ficado com uma diferença de 0,2 pontos relativamente ao consórcio seguinte que passou à segunda fase.

Quadro 02 002.03 - Transferências Correntes e de Capital para Diversas Entidades Públicas em 2016

		(Unid.: euro)
Objetivo/Programa e Entidade		Valor Transferido (Pago)
02 002	Fomento da Act. Sócio-Económica e Localiz. Empresarial	
	Agência para a Promoção da Baixa de Coimbra	70.000
	IPN Incubadora - Associação para o Desenvolvimento	57.000
Total do Programa 02 002		127.000

Balancete das Grandes Opções do Plano de 2016

Ob.	Prog.	Projeto		Designação	Classif. Despesa	Financiamento Definido	Cabimento	Compromisso	Realizado Ano	Realizado Total	Pago	Unid.: euro
		Ano/N.º	Aç.									
02	002			Fomento Atividades Socioeconómica		354.193	201.370	163.240	153.413	153.413	153.413	
02	002	2009/63		INOV-C - U.C.		3.020	3.000	3.000	0	0	0	
02	002	2009/63	1	Transferências correntes	0102 040305	3.010	3.000	3.000	0	0	0	
02	002	2009/63	2	Transferências instituições	0102 040701	10	0	0	0	0	0	
02	002	2009/67		Promoção do Comércio Tradicional		10	0	0	0	0	0	
02	002	2009/67	2	Divulgação e Dinamização	0102 02022599	10	0	0	0	0	0	
02	002	2012/53		Mercado Municipal D. Pedro V		83.899	63.299	25.169	20.770	20.770	20.770	
02	002	2012/53	1	Proj. e obras de requalificação	0102 07010303	45.010	38.130	0	0	0	0	
02	002	2012/53	3	Aquisição de equipamento básico	0102 07011002	15.000	9.484	9.484	9.484	9.484	9.484	
02	002	2012/53	4	Aquisição de serviços diversos	0102 02022599	2.500	0	0	0	0	0	
02	002	2012/53	5	Publicidade institucional	0102 020217	2.500	1.230	1.230	0	0	0	
02	002	2012/53	6	Aquisição de materiais para obras de conserv./manut.	0102 020121	1.599	107	107	107	107	107	
02	002	2012/53	7	Aquisição de serviços-obras de conserv./manut.	0102 02020301	17.240	14.348	14.348	11.179	11.179	11.179	
02	002	2012/53	8	Sistemas de Gestão Ambiental e Inf. Público	0102 070109	10	0	0	0	0	0	
02	002	2012/53	9	Mobiliário e equipamento	0102 07010303	10	0	0	0	0	0	
02	002	2012/53	11	Melhoria do sistema de climatização interior	0102 07011002	10	0	0	0	0	0	
02	002	2012/53	13	Aptreçamento com equip. de apoio ao consumidor	0102 07011002	10	0	0	0	0	0	
02	002	2012/53	16	Aquisição de serviços especializados inerentes à atividade do mercado	0102 02022599	10	0	0	0	0	0	
02	002	2012/96		Feira dos 7 e 23		10	0	0	0	0	0	
02	002	2012/96	1	Requalificação do espaço da Feira dos 7 e 23 - S. Martinho do Bispo (Estudos e construção)	0102 07010413	10	0	0	0	0	0	
02	002	2013/32		Congressos, seminários, encontros, reuniões, espetáculos e similares		40	0	0	0	0	0	
02	002	2013/32	1	Aquisição de serviços	0102 02022599	10	0	0	0	0	0	
02	002	2013/32	2	Deslocações e estadas	0102 020213	10	0	0	0	0	0	
02	002	2013/32	3	Conceção de posters, roll ups, material de divulgação	0102 02022599	10	0	0	0	0	0	
02	002	2013/32	4	Publicidade	0102 02022599	10	0	0	0	0	0	
02	002	2014/39		Construção do Quiosque - Start up quiosque - Irradiar criatividade INOV_C (Parceria com U.C. - Cofinan. POCentro)		10	0	0	0	0	0	
02	002	2014/39	1	Construção do quiosque	0102 07011002	10	0	0	0	0	0	
02	002	2015/52		Promoção do Empreendedorismo e Internacionalização		500	0	0	0	0	0	
02	002	2015/52	6	Viagens e alojamento	0102 020213	500	0	0	0	0	0	
02	002	2015/54		Hespul - Horizonte 2020		10	0	0	0	0	0	
02	002	2015/54	1	Aquisição de serviços	0102 02022599	10	0	0	0	0	0	
02	002	2015/55		World Heritage Cities Commitment - Programa Horizonte 2020		10	0	0	0	0	0	
02	002	2015/55	1	Aquisição de serviços	0102 02022599	10	0	0	0	0	0	
02	002	2015/56		POCTEP 2014-2020		60	0	0	0	0	0	
02	002	2015/56	1	Transferências correntes	0102 040701	10	0	0	0	0	0	
02	002	2015/56	2	Aquisição de serviços	0102 02022599	10	0	0	0	0	0	
02	002	2015/56	3	Viagens e alojamento	0102 020213	10	0	0	0	0	0	
02	002	2015/56	4	Promoção/Comunicação	0102 020217	10	0	0	0	0	0	
02	002	2015/56	5	Encargos com pessoal afeto ao projeto - pessoal interno (def. orçamento)	06 01010401	10	0	0	0	0	0	
02	002	2015/56	6	Outros bens	0102 020121	10	0	0	0	0	0	

Balancete das Grandes Opções do Plano de 2016

Ob.	Prog.	Projeto		Designação	Classif. Despesa	Financiamento Definido	Cabimento	Compromisso	Realizado Ano	Realizado Total	Pago	Unid.: euro
		Ano/N.º	Aç.									
02	002	2015/58		Cowork - Empresas culturais e recreativas		15.874	2.402	2.402	2.402	2.402	2.402	
02	002	2015/58	1	Aquisição do equipamento	0102 07011002	5.000	2.307	2.307	2.307	2.307	2.307	
02	002	2015/58	2	Aquisição de serviços	0102 02022599	1.874	0	0	0	0	0	
02	002	2015/58	3	Aquisição de bens	0102 020121	4.000	95	95	95	95	95	
02	002	2015/58	4	Promoção e divulgação	0102 020217	2.500	0	0	0	0	0	
02	002	2015/58	5	Dinamização de indústrias criativas	0102 020220	2.500	0	0	0	0	0	
02	002	2016/11		Apoios à dinamização económica		127.000	127.000	127.000	127.000	127.000	127.000	
02	002	2016/11	1	Transferências correntes	0102 040701	127.000	127.000	127.000	127.000	127.000	127.000	
02	002	2016/12		Consultadoria estratégica		10	0	0	0	0	0	
02	002	2016/12	1	Aquisição de serviços	0102 02022599	10	0	0	0	0	0	
02	002	2016/13		Plano Estratégico de Desenvolvimento Urbano - PEDU		10	0	0	0	0	0	
02	002	2016/13	1	Ações de promoção e dinamização económica	0102 02022599	10	0	0	0	0	0	
02	002	2016/14		Sistema de apoio a ações coletivas - SIAAC		8.000	0	0	0	0	0	
02	002	2016/14	1	Candidaturas	0102 02022599	5.000	0	0	0	0	0	
02	002	2016/14	2	Apoios	0102 040701	3.000	0	0	0	0	0	
02	002	2016/15		Projetos europeus		15.690	5.669	5.669	3.241	3.241	3.241	
02	002	2016/15	3	URBACT III - GEN-Y-CITY		14.720	5.669	5.669	3.241	3.241	3.241	
02	002	2016/15	3/1	Pessoal interno (orçamento)	06 01010401	10	0	0	0	0	0	
02	002	2016/15	3/2	Encargos administrativos (orçamento)	0102 020121	10	0	0	0	0	0	
02	002	2016/15	3/3	Aquisição de serviços para viagens e alojamento	0102 02022599	5.600	4.781	4.781	3.241	3.241	3.241	
02	002	2016/15	3/4	Aquisição de serviços com peritos externos	0102 020220	5.500	0	0	0	0	0	
02	002	2016/15	3/5	Aquisição de serviços para a realização da reunião transnacional	0102 02022599	1.000	0	0	0	0	0	
02	002	2016/15	3/6	Aquisição de serviços para produção de material promocional (filmes, comunicados, notícias, etc.)	0102 020220	500	0	0	0	0	0	
02	002	2016/15	3/7	Aquisição de serviços para viagens e alojamento de peritos ou outros elementos fora da equipa	0102 02022599	1.600	740	740	0	0	0	
02	002	2016/15	3/8	Aquisição de serviços para Revisor Oficial de Contas (ROC)	0102 020220	500	148	148	0	0	0	
02	002	2016/15	4	INTERREG SUDOE V - HELED4CITIES		970	0	0	0	0	0	
02	002	2016/15	4/1	Pessoal interno (orçamento)	06 01010401	10	0	0	0	0	0	
02	002	2016/15	4/2	Gastos administrativos (orçamento)	0102 020121	10	0	0	0	0	0	
02	002	2016/15	4/3	Aquisição de serviços com deslocações e alojamento	0102 02022599	950	0	0	0	0	0	
02	002	2016/16		Zonas industriais responsáveis		10	0	0	0	0	0	
02	002	2016/16	1	Certificação e acreditação Agência para o Desenvolvimento Local/Ass. Coimbra Mais Futuro - Pacto para o Desenv. Sustentável e Coesão Territorial (Proj. a candidatar)	0102 02022599	10	0	0	0	0	0	
02	002	2016/34				30	0	0	0	0	0	
02	002	2016/34	1	Proteção, valorização, conservação e promoção do património	0102 07010307	10	0	0	0	0	0	
02	002	2016/34	2	Criação e requalificação infraestruturas apoio à valorização	0102 07010307	10	0	0	0	0	0	
02	002	2016/34	3	Renovação de aldeias	0102 07010307	10	0	0	0	0	0	
02	002	2016/59		Refuncionalização do Mercado D. Pedro V (PEDU)		100.000	0	0	0	0	0	
02	002	2016/59	1	Estudos, projeto e execução	0102 07010303	100.000	0	0	0	0	0	

02 003 Programa de “Dinamização e Promoção do Turismo”

No âmbito do Programa “Dinamização e Promoção do Turismo”, foram desenvolvidas as seguintes atividades:

– Animação Turística

- Na área da promoção, considerou-se importante apostar em eventos de referência que contribuíram para a projeção e notoriedade do destino Coimbra, assim como na organização e promoção de um calendário de animação local, por forma a enriquecer a experiência do turista na sua visita à cidade.
- Desta forma, tem-se vindo a realizar eventos que projetam a imagem de Coimbra a nível nacional e internacional, mas também porque os eventos geram fluxos de turistas, diminuem a sazonalidade, trazem receitas à cidade e, sobretudo, trazem dinâmica a Coimbra.
- De salientar, ainda, que Coimbra possui todas as condições para acolher com sucesso eventos de dimensão: boa rede hoteleira, eficaz rede de acessos e boas infraestruturas de apoio. Neste sentido, a Câmara Municipal de Coimbra voltou a editar, a Agenda Anual de Eventos, uma publicação que apresentou a compilação do que de melhor aconteceu na cidade ao longo deste ano. A Agenda Anual de Eventos - @Coimbra 2016, um projeto de cooperação de vários parceiros culturais, desportivos e turísticos de Coimbra. É um completo guia de informação, apresentando a ampla e diversificada oferta de eventos que tiveram lugar em 2016.
- Representa ainda um excelente auxílio para descobrir uma cidade única, que tem tanto para oferecer. A edição portuguesa de 2016 teve uma tiragem de 15.000 exemplares, e a edição em castelhano e inglês contou com uma tiragem de 2.500 exemplares em cada idioma. A sua rede de distribuição incluiu os principais espaços culturais, de animação, unidades hoteleiras e de alojamento local, espaços municipais, bem como cafés, restaurantes e espaços comerciais da cidade de Coimbra.

- No âmbito desta estratégia, três projetos têm vindo a revelar-se de suma importância - Festas da Cidade de Coimbra e a Festa de Fim Ano (evento integrado no âmbito da realização do programa de animação natalícia Luzes Sobre a Baixa de Coimbra), intercaladas pelas Noites de Música No Coração da Cidade de Coimbra.

• Festas da Cidade Coimbra 2016

De 1 a 10 de julho

Local: vários espaços da cidade

Durante 10 dias, Coimbra vai viver grandes momentos de animação, mas também de culto e veneração à padroeira da cidade, com a realização de mais uma edição das Festas da Cidade de Coimbra e da Rainha Santa Isabel, celebração que representou o ponto alto do calendário de eventos neste ano.

Para além de um vasto programa de iniciativas de animação cultural, desportiva, turística e de lazer, promovido pelo município de Coimbra com o intuito de homenagear a identidade, a história, a cultura e as tradições de uma das mais importantes, monumentais e encantadas cidades de Portugal, o destaque das Festas da Cidade deste ano foram as Comemorações dos 500 anos da Beatificação da Rainha Santa Isabel, efeméride que foi assinalada com uma programação especial. Em 2016, o programa religioso contou com três procissões (7 julho; 9 julho e 10 julho), bem como com a exposição da mão da Rainha Santa no Mosteiro de Santa Clara-a-Nova (1 a 13 julho), e ainda com a realização de visitas noturnas ao Mosteiro, ao longo do mês. Foram dez dias de muita animação, com concertos, espetáculos piromusicais, folclore, teatro, visitas guiadas, exposições, desporto, entre tantas outras iniciativas que fizeram da edição de 2016 das Festas da Cidade de Coimbra e da Rainha Santa Isabel uma celebração abrangente e dinâmica, fruto de uma organização que contou com a colaboração, não só da Confraria da Rainha Santa Isabel, mas também com a participação de toda a cidade, das instituições, dos espaços sociais e patrimoniais, dos agentes culturais, sociais, desportivos e turísticos do Município.

• Luzes sobre a Baixa de Coimbra – Natal e Fim de Ano 2015

De 26 de novembro 2015 a 7 de janeiro 2016

Local: Baixa

Para celebrar a quadra natalícia e o fim de ano, a Câmara Municipal de Coimbra (CMC) promoveu, de 26 de novembro de 2015 a 7 de janeiro de 2016, a terceira edição do programa de animação “Luzes sobre a baixa de Coimbra”, iniciativa que surgiu do investimento em eventos de referência que possam fortalecer a projeção, o posicionamento e a notoriedade da cidade.

Pretendeu-se ainda com este projeto reforçar uma política consistente de animação e promoção urbanas, com oferta de iniciativas que possam enriquecer o calendário de eventos da cidade, contribuindo, desta forma, para a constituição de uma imagem mais forte e atrativa da cidade, impulsionando ainda o aumento da competitividade turística de Coimbra, e também, estimulando a economia local. Depois do assinalável êxito das primeiras edições, em 2016 o programa Luzes Sobre a Baixa de Coimbra surgiu numa perspetiva de crescimento e consolidação, apostando num cartaz mais arrojado, com a ambição de se distinguir dos eventos da região e pretendendo destacar-se a nível nacional.

O formato do evento manteve-se, mas contou com o investimento em propostas de nível acrescido. Continuou a aposta no coração histórico da cidade, que se pretende cada vez mais vivificar e transformar no centro nevrálgico da animação em

Coimbra, mas também como forma de apoio e promoção do comércio e espaços culturais desta área da cidade. Mantev-se, igualmente, a opção pela diversidade de conteúdos, capaz de atrair públicos diferenciados.

Para a animação de natal (vários pontos da Baixa da Cidade) participaram, em iniciativas da responsabilidade da Câmara Municipal de Coimbra, os seguintes grupos: Grupo Folclórico Mártir São Sebastião; Grupo de Concertinas Foles e Cantorias de Santa Clara; Coro do Colégio de São José; CAO-boys da APPACDM; Grupo Coral de Assafarge; Coro do Externato João XXIII; Coro Cherubini; Grupo Folclórico Infantil e Juvenil dos Camponeses do Mondego; Grupo Etnográfico de Cantares e Danças de Assafarge; Grupo Etnográfico da Região de Coimbra (GERC); Coral da Casa do Pessoal dos HUC; Tribo da Dança (Centro Norton de Matos/Assembleia Figueirense); Grupo Folclórico e Etnográfico do Brinca; Pátio Animado – Associação Cultural – Vivart; Big Band (Tuna Académica da Universidade de Coimbra); Gospell Choir; Coro de Professores de Coimbra; Choral Poliphónico de Coimbra; Coro do Colégio Bissaya Barreto; Coro Carlos Seixas; Grupo Folclórico de Coimbra; Grupo Folclórico da Casa do Pessoal da Universidade de Coimbra; Coro da Escola de Música de São Teotónio; Coro D. Pedro de Cristo; Grupo Etnográfico da Casa do Povo de Souselas; Teatro de Fantoques – Xarabanecos; Vox Angelis; Grupo Folclórico e Etnográfico Cova do Ouro e Serra da Rocha; Coro dos Pequenos Cantores de Coimbra; Grupo Etnográfico da Casa de Pessoal dos H.U.C.; Grupo Folclórico Os Camponeses de Vila Nova; Grupo Folclórico e Etnográfico “As Moleirinhas de Casconha”; Rancho Típico Estrelas do Cabouco.

A festa de fim de ano conseguiu atrair milhares de pessoas à cidade, fazendo deste um evento estratégico para cidade, capaz de atrair público de vários pontos do país e colocando-o ao nível dos grandes eventos nacionais. Conseguiu-se impulsionar as taxas hoteleiras (muitas unidades rondaram os 90% de ocupação, alguns atingiram mesmo os 100%), sendo que os restaurantes da zona da Baixa da cidade estiveram também lotados nesta noite. Todos os principais canais de televisão fizeram reportagens, notícias e diretos da cidade, fazendo chegar longe o nome de Coimbra. Para tal contribuiu não só uma planificação cuidada do evento, mas também a escolha criteriosa do cartaz, cujo grande destaque foi a atuação da mítica banca Os GNR, a que se juntou a atuação dos Kiss kiss Bang Bang, na Portagem. A festa fez-se também na Praça do Comércio, que encheu para ver o espetáculo inédito da melhor dupla nacional de Djs, os conimbricenses Club Banditz, a que se seguiram os Dynamic Duo. Na Praça 8 de Maio, decorreu a já habitual festa de Revival Music, e pela primeira vez, houve um novo palco, no Terreiro da Erva, cuja animação esteve a cargo dos Rockluso.

- Noites de Música no Coração da Cidade de Coimbra

De 23 de junho a 01 de outubro

Local: Praça 8 de Maio

A Câmara Municipal de Coimbra levou a cabo mais uma edição do programa de Noites de Música no Coração da Cidade de Coimbra, uma iniciativa de promoção da cidade que visa proporcionar animação na Baixa da cidade na época de Verão, período de maior afluência turística e consequentemente aumentar esta dinâmica e atratividade turística de Coimbra.

O programa concentrou-se essencialmente às quintas, sextas e sábados, a partir das 22h00, na Praça 8 de Maio e inclui espetáculos de fado, folclore e etnografia, gospel, dança, música ligeira, música instrumental e música popular. Pela primeira vez, esta edição, contemplou fado, cinema e tunas, às quartas-feiras, pelas 21h30, em espaços diversos na Baixinha, entre eles, Largo da Fornalhinha, Largo do Romal, Largo do Paço do Conde, Largo do Poço e escadas de S. Tiago. O projeto contou com a colaboração da Associação de Folclore da Região do Mondego, Grupo Etnográfico da Região de Coimbra, do Fado ao Centro, do Jazz ao Centro Clube, Café Santa Cruz e Fila K Cineclube, Orquestra de Sopros de Coimbra, Amazing Arts – Companhia de Artes de Coimbra, Associação de Música Popular e Medieval Fonte da Pipa, Academia de Música de Coimbra, Associação Cultural e Recreativa de Coimbra e Alcancemelodias Associação de Concertinas. Muitos destes grupos têm um protocolo estabelecido com a CMC no âmbito do Associativismo Cultural para Atividade Permanente para 2016.

- Promoção Turística

Na estratégia de atuação é também de crucial importância o enriquecimento da oferta nos pontos de informação turística, desenvolvendo e inovando, conteúdos (impressos, digitais e multimédia) que possam constituir fatores de diferenciação turística.

Informação de qualidade auxiliou o visitante em tomadas de decisão no que diz respeito a opções de visita, alojamento, gastronomia, transportes ou entretenimento.

- Postos de Informação Turística

A principal aposta vai, para a criação de um Posto de Turismo de referência, como principal centro de informação turística, não só da cidade de Coimbra, mas também de toda a região, dotado das mais modernas condições de acolhimento ao visitante, com destaque para propostas digitais e para soluções tecnológicas modernas e atrativas.

Código G.O.P.: 02 003 2013/38 – Animação e Promoção Turística

- Agenda de Eventos @COIMBRA 2016

Data: abril

Editou-se a agenda anual de eventos, uma publicação que apresenta a compilação do que de melhor vai acontecer na cidade ao longo deste ano. A Agenda Anual de Eventos - @Coimbra 2016, um projeto de cooperação de vários parceiros culturais, desportivos e turísticos de Coimbra, é um completo guia de informação, apresentando a ampla e diversificada oferta de eventos que têm lugar em 2016. Representa ainda um excelente auxílio para descobrir uma cidade única, que tem tanto para oferecer.

A edição portuguesa desta teve uma tiragem de 15.000 exemplares, sendo que a sua rede de distribuição incluiu os principais espaços culturais, de animação, unidades hoteleiras e de alojamento local, espaços municipais, bem como cafés, restaurantes e espaços comerciais da cidade de Coimbra.

- Antigos Orfeonistas da Universidade de Coimbra

Data: Outubro

O Coro dos Antigos Orfeonistas da Universidade de Coimbra integrou o programa para o Dia Internacional da Música e Dia Mundial do Turismo com duas iniciativas distintas.

Para a comemoração do Dia Mundial do Turismo, foi realizado um Flashmob no Mercado Municipal D. Pedro V, com vista a dinamizar e promover este espaço.

No que diz respeito à comemoração do Dia Internacional da Música, foi realizado um périplo cultural e musical, intitulado “De Santa Clara à Fonte dos Amores – Duas Rainhas de Coimbra”, enviando, para o efeito, uma proposta de projeto à Câmara Municipal de Coimbra.

Convidaram-se as pessoas a percorrer um itinerário onde, em cada local, foi feita uma evocação/explicação do sítio e seu significado arquitetónico, histórico, cultural e iconográfico. Seguindo o modelo do ano passado, esta explicação foi complementada com uma atuação, a cargo de um coro e/ou intérprete, convidado pelos Antigos Orfeonistas.

- Ação 1: Aquisição de serviços

- Despesa realizada total no valor de 16.375,00 €.

- Ação 3: Aquisição de bens

- Despesa realizada total no valor de 1.100,00 €

Código G.O.P.: 02 003 2013/49 – Comemorações relevantes (Festas da Cidade, Dia Mundial do Turismo, Fim de Ano, Dias Internacionais, etc.)

- Agenda @COIMBRA2016 - Data: janeiro

Edição da agenda anual de eventos, uma publicação que apresenta a compilação do que de melhor aconteceu na cidade ao longo do ano. A Agenda Anual de Eventos - @Coimbra 2015, um projeto de cooperação de vários parceiros culturais, desportivos e turísticos de Coimbra, é um completo guia de informação, apresentando a ampla e diversificada oferta de eventos que tiveram lugar em 2016. Representa ainda um excelente auxílio para descobrir uma cidade única, que tem tanto para oferecer. Esta agenda foi editada em três idiomas: Português, Castelhana e em Inglês. A edição portuguesa teve uma tiragem de 5.000 exemplares e a edição em castelhano e inglês teve uma tiragem de 2.500 exemplares em cada idioma. Esta Agenda foi amplamente distribuída pelos principais espaços culturais, de animação, unidades hoteleiras e de alojamento local, espaços municipais, bem como cafés, restaurantes e espaços comerciais da cidade de Coimbra.

- Noites de Música no Coração da Cidade de Coimbra - Data: 23 de junho e 1 de outubro

Local: Praça 8 de Maio

Noites de Música no Coração da Cidade de Coimbra, uma iniciativa de promoção da cidade que visou proporcionar animação na Baixa da cidade na época de Verão, período de maior afluência turística e consequentemente aumentar esta dinâmica e atratividade turística de Coimbra. A iniciativa contou com conjunto de espetáculos que decorreram entre os dias 23 de junho e 1 de outubro, que tiveram como palco a Praça 8 de Maio e como cenário a Igreja de Santa Cruz.

O programa concentrou-se essencialmente às quintas, sextas e sábados, a partir das 22h00, na Praça 8 de Maio e inclui espetáculos de fado, folclore e etnografia, gospel, dança, música ligeira, música instrumental e música popular. Pela primeira vez, esta edição, contemplou fado, cinema e tunas, às quartas-feiras, pelas 21h30, em espaços diversos na Baixinha, entre eles, Largo da Fornalhinha, Largo do Romal, Largo do Paço do Conde, Largo do Poço e escadas de S. Tiago. O projeto contou com a colaboração da Associação de Folclore da Região do Mondego, Grupo Etnográfico da Região de Coimbra, do Fado ao Centro, do Jazz ao Centro Clube, Café Santa Cruz e Fila K Cineclube, Orquestra de Sopros de Coimbra, Amazing Arts – Companhia de Artes de Coimbra, Associação de Música Popular e Medieval Fonte da Pipa, Academia de Música de Coimbra, Associação Cultural e Recreativa de Coimbra e Alcançemelodias Associação de Concertinas. Muitos destes grupos têm um protocolo estabelecido com a CMC no âmbito do Associativismo Cultural para Atividade Permanente para 2016.

- Festas da Cidade de Coimbra e da Rainha Santa Isabel 2016 - Data: 1 a 10 de julho

Local: vários espaços da cidade

Durante 10 dias, Coimbra vai viver grandes momentos de animação, mas também de culto e veneração à padroeira da cidade, com a realização de mais uma edição das Festas da Cidade de Coimbra e da Rainha Santa Isabel, celebração que representou o ponto alto do calendário de eventos neste ano.

O destaque das Festas da Cidade deste ano foram as Comemorações dos 500 anos da Beatificação da Rainha Santa Isabel, efeméride que foi assinalada com uma programação especial. Em 2016, o programa religioso contou com três procissões (7 julho; 9 julho e 10 julho), bem como com a exposição da mão da Rainha Santa no Mosteiro de Santa Clara-a-Nova (1 a 13 julho), e ainda com a realização de visitas noturnas ao Mosteiro, ao longo do mês. Foram dez dias de muita animação, com concertos, espetáculos piromusicais, folclore, teatro, visitas guiadas, exposições, desporto, entre tantas outras iniciativas que fizeram da edição de 2016 das Festas da Cidade de Coimbra e da Rainha Santa Isabel uma celebração abrangente e

dinâmica, fruto de uma organização que contou com a colaboração, não só da Confraria da Rainha Santa Isabel, mas também com a participação de toda a cidade, das instituições, dos espaços sociais e patrimoniais, dos agentes culturais, sociais, desportivos e turísticos do Município.

- Luzes Sobre a Baixa de Coimbra – Natal e Fim de Ano 2016 - Data: 26 de novembro 2015 a 7 de janeiro 2016

Local: Baixa

Para celebrar a quadra natalícia e o fim de ano, a Câmara Municipal de Coimbra (CMC) promoveu, de 26 de novembro a 7 de janeiro de 2016, a terceira edição do programa de animação Luzes Sobre a Baixa de Coimbra, iniciativa que surgiu do investimento em eventos de referência que possam fortalecer a projeção, o posicionamento e a notoriedade da cidade.

Pretendeu-se ainda com este projeto reforçar uma política consistente de animação e promoção urbanas, com oferta de iniciativas que possam enriquecer o calendário de eventos da cidade, contribuindo, desta forma, para a constituição de uma imagem mais forte e atrativa da cidade, impulsionando ainda o aumento da competitividade turística de Coimbra, e também, estimulando a economia local. Depois do assinalável êxito das primeiras edições, em 2016 o programa Luzes Sobre a Baixa de Coimbra surgiu numa perspetiva de crescimento e consolidação, apostando num cartaz mais arrojado, com a ambição de se distinguir dos eventos da região e pretendendo destacar-se a nível nacional.

O formato do evento manteve-se, mas contou com o investimento em propostas de nível acrescido. Continuou a aposta no coração histórico da cidade, que se pretende cada vez mais vivificar e transformar no centro nevrálgico da animação em Coimbra, mas também como forma de apoio e promoção do comércio e espaços culturais desta área da cidade. Manteve-se, igualmente, a opção pela diversidade de conteúdos, capaz de atrair públicos diferenciados.

Para a animação de natal (vários pontos da Baixa da Cidade) participaram, em iniciativas da responsabilidade da Câmara Municipal de Coimbra, os seguintes grupos: Grupo Folclórico Mártir São Sebastião; Grupo de Concertinas Foles e Cantorias de Santa Clara; Coro do Colégio de São José; CAO-boys da APPACDM; Grupo Coral de Assafarge; Coro do Externato João XXIII; Coro Cherubini; Grupo Folclórico Infantil e Juvenil dos Camponeses do Mondego; Grupo Etnográfico de Cantares e Danças de Assafarge; Grupo Etnográfico da Região de Coimbra; Coral da Casa do Pessoal dos HUC; Tribo da Dança (Centro Norton de Matos/Assembleia Figueirense); Grupo Folclórico e Etnográfico do Brinca; Pátio Animado – Associação Cultural – Vivart; Big Band (Tuna Académica da Universidade de Coimbra); Gospel Choir; Coro de Professores de Coimbra; Choral Poliphónico de Coimbra; Coro do Colégio Bissaya Barreto; Coro Carlos Seixas; Grupo Folclórico de Coimbra; Grupo Folclórico da Casa do Pessoal da Universidade de Coimbra; Coro da Escola de Música de São Teotónio; Coro D. Pedro de Cristo; Grupo Etnográfico da Casa do Povo de Souselas; Teatro de Fantoques – Xarabaneos; Vox Angelis; Grupo Folclórico e Etnográfico Cova do Ouro e Serra da Rocha; Coro dos Pequenos Cantores de Coimbra; Grupo Etnográfico da Casa de Pessoal dos H.U.C.; Grupo Folclórico Os Camponeses de Vila Nova; Grupo Folclórico e Etnográfico “As Moleirinhas de Casconha”; Rancho Típico Estrelas do Cabouco.

A festa de fim de ano conseguiu atrair milhares de pessoas à cidade, fazendo deste um evento estratégico para cidade, capaz de atrair público de vários pontos do país e colocando-o ao nível dos grandes eventos nacionais. Conseguiu-se impulsionar as taxas hoteleiras (muitas unidades rondaram os 90% de ocupação, alguns atingiram mesmo os 100%), sendo que os restaurantes da zona da Baixa da cidade estiveram também lotados nesta noite. Todos os principais canais de televisão fizeram reportagens, notícias e diretos da nossa cidade, fazendo chegar longe o nome de Coimbra. Para tal contribuiu não só uma planificação cuidada do evento, mas também a escolha criteriosa do cartaz, cujo grande destaque foi a atuação da mítica banca Os GNR, a que se juntou a atuação dos Kiss kiss Bang Bang, na Portagem. A festa fez-se também na Praça do Comércio, que encheu para ver o espetáculo inédito da melhor dupla nacional de Djs, os conimbricenses Club Banditz, a que se seguiram os Dynamic Duo. Na Praça 8 de Maio, decorreu a já habitual festa de Revival Music , e pela primeira vez, houve um novo palco, no Terreiro da Erva, cuja animação esteve a cargo dos Rockluso.

- Iluminação – Festas da Cidade de Coimbra e Rainha Santa Isabel / Luzes Sobre a Baixa de Coimbra - Datas: 1 a 10 de julho de 2016 | 1 de dezembro de 2016 a 6 de janeiro de 2017

Locais: Baixa e Alta | Baixa

No âmbito da programação das Festas da Cidade de Coimbra e da Rainha Santa Isabel, em 2016, ano em que se realizaram três procissões, foi adjudicado o serviço de aluguer de material de iluminação alusiva às comemorações/festividades. Com vista a complementar a programação habitual na quadra natalícia, foi adjudicado o serviço de aluguer de material de iluminação alusiva às comemorações/festividades. Esta iluminação festiva permite potenciar o desenvolvimento e qualidade da oferta turística de Coimbra, proporcionando um ambiente agradável à população e visitantes da cidade e, permitirá ainda, valorizar o comércio local, aumentando o seu potencial de venda, devido ao acréscimo de afluência de população à Baixa, nesta época do ano.

- Pirotecnia – Festas da Cidade de Coimbra e Rainha Santa Isabel / Luzes Sobre a Baixa De Coimbra - Datas: 3,7 e 9 de julho 31 dezembro

Local: Rio Mondego

No âmbito da programação das Festas da Cidade de Coimbra e da Rainha Santa Isabel, em 2016 realizaram-se dois espetáculos de pirotecnia e um espetáculo piromusical, nos dias 3 e 7 de julho e 9 de julho, respetivamente. Os espetáculos tiveram a sua localização a partir do rio, o primeiro, com a duração de 8 minutos, às 00h00 de dia 3 para 4 de julho, o segundo, com a duração de 5 minutos, por volta das 22h00 (hora a que a imagem da Rainha Santa chega à Portagem), no dia 7 de julho e o terceiro, com a duração de 15 minutos, às 00h00 de dia 9 para 10 de julho. No âmbito da programação das festividades de Natal e Fim de Ano, Luzes sobre a Baixa de Coimbra, em 2016, realizou-se um espetáculo de pirotecnia, no dia 31 de dezembro. O espetáculo teve a sua localização a partir do rio, com a duração de 10 minutos, às 00h00 de dia 31 de dezembro de 2016 para 1 de janeiro de 2017.

- Ação 1: Aquisição de serviços
 - Despesa realizada total no valor de 75.729,17 €.
- Ação 3: Cachets/Grupos culturais e outros
 - Despesa realizada total no valor de 157.802,23 €.
- Ação 4: Aquisição de serviços de divulgação e publicidade
 - Despesa realizada total no valor de 45.029,98 €.
- Ação 6: Iluminação – aquisição de serviços
 - Despesa realizada total no valor de 35.891,40 €.
- Ação 7: Pirotécnica – aquisição de serviços
 - Despesa realizada total no valor de 38.757,30 €.
- Ação 13: Artigos e objetos de valor (bustos e outras obras de arte)
 - Despesa realizada total no valor de 5.947,50 €.

Código G.O.P.: 02 003 2013/50 – Publicações de caráter turístico (Mapa da Cidade, agenda de atividades, edições quadrilíngue, etc.)

- Agenda @COIMBRA2016 - Data: janeiro

Edição da agenda anual de eventos, uma publicação que apresentou a compilação do que de melhor aconteceu na cidade ao longo do ano. Esta agenda foi editada em três idiomas: Português, Castelhana e em Inglês.
- Impressão/Reprodução de Telas da Autoria de Zaug – Bichos de Miguel Torga – Data: novembro
- Ação 1: Aquisição de serviços
 - 1000 exemplares de conjuntos constituídos por 16 diferentes reproduções no formato 23x31 cm em cartolina 300gr, impressa a 4 cores e capa 70x50cm impressa a 1/0 cor no valor de 3 393,00 euros.

Código G.O.P.: 02 003 2016/2: Quotas em associações e entidades

- Ação 1: Quotas
 - Despesa realizada total no valor de 25.000,00 €.

Outras Atividades:

- Apoio a Congressos e Outras Iniciativas Relevantes:

No ano de 2016 foi prestado apoio a cerca de 40 iniciativas, maioritariamente através da cedência de material de informação turística e lembranças para oferta a oradores/ convidados (publicações) e da cedência dos serviços de guias intérpretes (descriminado em ação própria). Em casos devidamente justificados, a colaboração da Câmara Municipal de Coimbra traduziu-se na realização de breves atuações de grupos de fado ou folclore, ao abrigo do Protocolo de Apoio Financeiro ao Associativismo Cultural para Atividade Permanente para 2016.

- Feira das Viagens 2016

Nos dias 20, 21 e 22 de maio de 2016 decorreu, no Pavilhão Centro de Portugal, a Feira das Viagens. O evento contou com a colaboração do Município de Coimbra, maioritariamente no apoio à divulgação, cedendo a rede de mupies e publicitando a Feira nas redes sociais, no site do Turismo e na Agenda @ Coimbra 2016.

A realização da Feira das Viagens na nossa cidade permite a participação de empresas locais de pequena e média dimensão numa Feira desta natureza, dinamizando consequentemente a economia local e colocando à disposição dos munícipes ofertas na área das viagens e turismo, habitualmente disponíveis apenas em certames realizados em Lisboa ou no Porto.

- A Visão do Guia Intérprete para uma Cidade Património da Humanidade

A Câmara Municipal de Coimbra em conjunto com a Universidade de Coimbra, o Turismo Centro Portugal e o Sindicato Nacional da Atividade Turística, Tradutores e Intérpretes, organizarem uma tertúlia subordinada ao tema “A Visão do Guia Intérprete para a Cidade Património da Humanidade”.

Esta tertúlia, foi realizada em 22 de outubro, no Teatro Cerca de S. Bernardo, com o objetivo de promover a reflexão sobre qual o papel do Guia na valorização da atividade turística.

Balancete das Grandes Opções do Plano de 2016

Unid.: euro

Ob.	Prog.	Projeto		Designação	Classif. Despesa	Financiamento Definido	Cabimento	Compromisso	Realizado Ano	Realizado Total	Pago
		Ano/N.º	Aç.								
02	003			Dinamização e Promoção do Turismo		617.384	532.383	524.974	403.757	404.839	403.615
02	003	2002/181		Manutenção e reformulação dos locais de informação Turística		10	0	0	0	0	0
02	003	2002/181	1	Manutenção e beneficiação diversa	03 07010413	10	0	0	0	0	0
02	003	2013/38		Animação e Promoção Turística		61.106	35.793	28.413	17.475	17.475	17.475
02	003	2013/38	1	Aquisição de serviços	05 02022599	44.876	34.693	27.313	16.375	16.375	16.375
02	003	2013/38	3	Aquisição de bens	05 020121	1.110	1.100	1.100	1.100	1.100	1.100
02	003	2013/38	4	Apoios diversos	05 040701	10	0	0	0	0	0
02	003	2013/38	5	Aquisição de serviços de divulgação, publicidade e comunicação	05 020217	10	0	0	0	0	0
02	003	2013/38	7	Aquisição de bens para oferta	05 020115	10	0	0	0	0	0
02	003	2013/38	8	Transporte	05 02021001	10	0	0	0	0	0
02	003	2013/38	9	Seguros	05 02022599	10	0	0	0	0	0
02	003	2013/38	10	Criação de Imagem	05 02022599	10	0	0	0	0	0
02	003	2013/38	11	Impressão de material promocional	05 02022599	10	0	0	0	0	0
02	003	2013/38	12	Aquisição de serviços para estudo estratégico	05 02022599	10	0	0	0	0	0
02	003	2013/38	13	Direitos de autor	05 02022599	10	0	0	0	0	0
02	003	2013/38	14	Aquisição de mercadorias para venda	05 02011603	10	0	0	0	0	0
02	003	2013/38	15	Merchandising	05 020217	15.010	0	0	0	0	0
02	003	2013/38	16	Aquisição de serviços de tradução	05 020214	10	0	0	0	0	0
02	003	2013/41		Modernização dos Espaços de Informação Turística (Largo da Portagem, Universidade, outros)		40	0	0	0	0	0
02	003	2013/41	1	Aquisição de serviços	05 02022599	10	0	0	0	0	0
02	003	2013/41	2	Aquisição de bens	05 020121	10	0	0	0	0	0
02	003	2013/41	3	Aquisição de equipamento	05 07011002	10	0	0	0	0	0
02	003	2013/41	4	Obras de reabilitação Comemorações Relevantes (Festas da Cidade, Dia Mundial do Turismo, Fim de Ano, Dias Internacionais, etc.)	05 07010301	10	0	0	0	0	0
02	003	2013/49				507.358	459.556	459.528	358.075	359.157	357.934
02	003	2013/49	1	Aquisição de serviços	05 02022599	124.320	108.386	108.361	75.729	75.729	75.729
02	003	2013/49	2	Transporte	05 02021001	10	0	0	0	0	0
02	003	2013/49	3	Cachets/Grupos Culturais e outros	05 02022599	160.000	158.552	158.552	157.802	157.802	157.802
02	003	2013/49	4	Aquisição de serviços de divulgação e publicidade	05 020217	66.932	66.278	66.274	43.947	45.030	43.806
02	003	2013/49	6	Iluminação - aquisição de serviços	05 02022599	98.988	70.073	70.073	35.891	35.891	35.891
02	003	2013/49	7	Pirotecnia - aquisição de serviços	05 02022599	51.058	50.319	50.319	38.757	38.757	38.757

Balancete das Grandes Opções do Plano de 2016

Unid.: euro

Ob.	Prog.	Projeto		Designação	Classif. Despesa	Financiamento Definido	Cabimento	Compromisso	Realizado Ano	Realizado Total	Pago
		Ano/N.º	Aç.								
02	003	2013/49	8	Criação de imagem	05 02022599	10	0	0	0	0	0
02	003	2013/49	9	Impressão de material promocional	05 02022599	10	0	0	0	0	0
02	003	2013/49	10	Apoios diversos	05 02022599	10	0	0	0	0	0
02	003	2013/49	11	Direitos de autor	05 02022599	10	0	0	0	0	0
02	003	2013/49	12	Aquisição de bens para oferta	05 020121	10	0	0	0	0	0
02	003	2013/49	13	Artigos e objetos de valor (bustos e outras obras de arte)	0102 070112	6.000	5.948	5.948	5.948	5.948	5.948
02	003	2013/50		Publicações de carácter turístico (Mapa da Cidade, agenda de atividades, edições quadrilingue, etc.)		23.830	12.033	12.033	3.207	3.207	3.207
02	003	2013/50	1	Aquisição de serviços	05 02022599	23.810	12.033	12.033	3.207	3.207	3.207
02	003	2013/50	2	Aquisição de bens para oferta	05 020115	10	0	0	0	0	0
02	003	2013/50	3	Aquisição de serviços de criação de imagem e paginação	05 02022599	10	0	0	0	0	0
02	003	2013/53		Apoio a iniciativas turísticas (Apoio a instituições que promovam os espaços de Coimbra)		30	0	0	0	0	0
02	003	2013/53	1	Aquisição de serviços	05 02022599	10	0	0	0	0	0
02	003	2013/53	2	Aquisição de serviços de divulgação e publicidade	05 020217	10	0	0	0	0	0
02	003	2013/53	3	Transferências para instituições	05 040701	10	0	0	0	0	0
02	003	2016/2		Quotas em associações e entidades		25.010	25.000	25.000	25.000	25.000	25.000
02	003	2016/2	1	Quotas	05 02022599	25.010	25.000	25.000	25.000	25.000	25.000

02 004 Programa de “Acessibilidade/Vias Estruturantes”

No âmbito do Programa “Acessibilidade/Vias Estruturantes “, foram realizadas as seguintes atividades:

Código G.O.P.: 02 004 2006/33 – Via estruturante S.Clara S. Martinho do Bispo – troço Vale da Escola Agrária

- Ação 2: Projeto
 - Despesa comprometida no valor de 1.071,00 €.

Código G.O.P.: 02 004 2011/30 - Ligação R. Miguel Torga – R. Infanta D. Maria

- Ação 1: Projeto
 - Projeto de execução em elaboração.

Código G.O.P.: 02 004 2015/51 – Requalificação do Largo do Arnado e Rua Simões de Castro (PEDU)

- Ação 1: Projeto e construção
 - Em 27.06.2016 foi aprovado em deliberação na reunião de Câmara proposta de não adjudicação e revogação da decisão de contratar. Na referida data foi aprovada a abertura de concurso, com o preço base de 483.153,13 € e prazo de execução de 180 dias;
 - Em 02.11.2016 foi celebrado o contrato;
 - Em 23.12.2016 foi homologado o auto de consignação.

Código G.O.P.: 02 004 2016/54 – Fundo de Emergência Municipal (FEM) – dados provocados nas infraestruturas do Município de Coimbra (eventos meteorológicos excecionais verificados em janeiro e fevereiro de 2016)

- Ação 1: Viadutos, arruamentos e obras complementares
 - Elaborados os seguintes projetos:
 - ◆ Muro de suporte na via de acesso ao iParque
 - ◆ Quimbres
 - ◆ Rua Vale de Açor
 - ◆ Malga – antiga estrada de Lisboa
 - ◆ Rua da Chainça – Pereiros de Baixo
 - ◆ Nó de ligação à Circular Externa em Coselhas
 - ◆ Rua do Picoto
 - ◆ Rua da Boiça- Estrada de Vendas de Ceira
 - ◆ Estrada da Copeira
 - ◆ Rua da Azenha- Cabouco
 - ◆ Rua de Poço de Água
 - ◆ Rua do Sobreiral
 - ◆ Vias de Ligação da Alta à Baixa da Cidade
 - ◆ Rua da Fonte
 - Outras ações:
 - ◆ Muro na Rua de S. Bento – Casal da Misarela

Balancete das Grandes Opções do Plano de 2016

Unid.: euro

Ob.	Prog.	Projeto		Designação	Classif. Despesa	Financiamento Definido	Cabimento	Compromisso	Realizado Ano	Realizado Total	Pago
		Ano/N.º	Aç.								
02	004			Acessibilidades/Vias Estruturantes		442.393	206.461	206.461	0	0	0
02	004	2002/60		Circular Externa		40.000	0	0	0	0	0
02	004	2002/60	3	Construção do troço início ao km 1+525 - reparações	03 07030301	40.000	0	0	0	0	0
02	004	2002/133		Prolongamento da Avenida da Lousã		30	0	0	0	0	0
02	004	2002/133	1	Estudos prévios e projetos	03 07030301	10	0	0	0	0	0
02	004	2002/133	2	Aquisição de terrenos (def. proj. 01 002 2002/328)	03 070101	10	0	0	0	0	0
02	004	2002/133	3	Construção	03 07030301	10	0	0	0	0	0
02	004	2002/136		Variante Av. João das Regras		1.762	0	0	0	0	0
02	004	2002/136	3	Construção	03 07030301	1.762	0	0	0	0	0
02	004	2002/145		Anel da Pedrulha (1ª fase)		11.479	5.071	5.071	0	0	0
02	004	2002/145	1	Projeto	03 07030301	11.459	5.071	5.071	0	0	0
02	004	2002/145	3	Aq. terrenos (def. proj. 01 002 2002/328)	03 070101	10	0	0	0	0	0
02	004	2002/145	4	Construção	03 07030301	10	0	0	0	0	0
02	004	2002/148		Variante a Eiras		10	0	0	0	0	0
02	004	2002/148	2	Projeto e construção 2º Troço	03 07030301	10	0	0	0	0	0
02	004	2004/33		Ligação da Circular Externa ao Hospital Pediátrico		350	319	319	0	0	0
02	004	2004/33	1	Projeto (Assistência técnica)	03 07030201	330	319	319	0	0	0
02	004	2004/33	2	Aquisição de terrenos (def. proj. 01 002 2002/328)	03 070101	10	0	0	0	0	0
02	004	2004/33	3	Construção/Protocolo Ministério da Saúde	03 07030301	10	0	0	0	0	0
02	004	2004/94		Rua Pedro Hispano (Av. da Malavada)- 2.ª fase		20	0	0	0	0	0
02	004	2004/94	1	Projeto	03 07030301	10	0	0	0	0	0
02	004	2004/94	2	Construção	03 07030301	10	0	0	0	0	0
02	004	2005/34		Ligação Ponte Rainha Santa/ Alto dos Barreiros		20	0	0	0	0	0
02	004	2005/34	2	Aquisição de terrenos (def. no proj. 01 002 2002/328)	03 070101	10	0	0	0	0	0
02	004	2005/34	3	Construção	03 07030301	10	0	0	0	0	0
02	004	2005/35		Ligação Rua Virgílio Correia/Circular Interna		30	0	0	0	0	0
02	004	2005/35	1	Projeto	03 07030301	10	0	0	0	0	0
02	004	2005/35	2	Aquisição de Terrenos (def. no proj. 01 002 2002/328)	03 070101	10	0	0	0	0	0
02	004	2005/35	3	Construção	03 07030301	10	0	0	0	0	0
02	004	2006/32		Via estruturante Santa Clara S. Martinho do Bispo - Troço Via rápida/Rua dos Covões		30	0	0	0	0	0
02	004	2006/32	1	Aquisição de terrenos (def. no proj. 01 002 2002/328)	03 070101	10	0	0	0	0	0
02	004	2006/32	2	Projeto	03 07030301	10	0	0	0	0	0
02	004	2006/32	3	Construção	03 07030301	10	0	0	0	0	0
02	004	2006/33		Via estruturante S. Clara S. Martinho do Bispo - troço Vale da Escola Agrária		6.627	1.071	1.071	0	0	0
02	004	2006/33	1	Aquisição de terrenos (def. no proj. 01 002 2002/328)	03 070101	10	0	0	0	0	0
02	004	2006/33	2	Projeto	03 07030301	6.607	1.071	1.071	0	0	0
02	004	2006/33	3	Construção	03 07030301	10	0	0	0	0	0
02	004	2006/35		Infraestrutura de acesso ao Coimbra Inovação Parque		5.000	0	0	0	0	0
02	004	2006/35	1	Projeto e construção	03 07030301	5.000	0	0	0	0	0

Balancete das Grandes Opções do Plano de 2016

Unid.: euro

Ob.	Prog.	Projeto		Designação	Classif. Despesa	Financiamento Definido	Cabimento	Compromisso	Realizado Ano	Realizado Total	Pago
		Ano/N.º	Aç.								
02	004	2007/49		Via Estruturante Taveiro/Ribeira de Frades		40	0	0	0	0	0
02	004	2007/49	1	Projeto	03 07030301	10	0	0	0	0	0
02	004	2007/49	2	Aquisição de terrenos (projeto 01 002 2003/328)	03 070101	10	0	0	0	0	0
02	004	2007/49	3	Construção (1ª fase troço Centro de Saúde)	03 07030301	10	0	0	0	0	0
02	004	2007/49	4	Projeto e construção - 2ª fase Via estruturante Santa Clara S. Martinho do Bispo - troço Centro de Saúde/Guarda Inglesa e ligação ao IC2 (Nó do Planalto de Sta Clara)	03 07030301	10	0	0	0	0	0
02	004	2008/40				30	0	0	0	0	0
02	004	2008/40	1	Aquisição de terrenos (01 002 2003/328)	03 070101	10	0	0	0	0	0
02	004	2008/40	2	Projeto	03 07030301	10	0	0	0	0	0
02	004	2008/40	3	Construção	03 07030301	10	0	0	0	0	0
02	004	2010/31		Acessibilidades ao Hospital dos Covões		20	0	0	0	0	0
02	004	2010/31	1	Requalificação da Ex-EN341 (Nó do IC2/Hospital dos Covões)	03 07030301	10	0	0	0	0	0
02	004	2010/31	2	Projeto e construção da Variante Norte ao Hospital	03 07030301	10	0	0	0	0	0
02	004	2010/32		Via de Ligação IC2/Via Planalto de Sta Clara		30	0	0	0	0	0
02	004	2010/32	1	Aquisição de terrenos (def. no prog. 01 002 2002/328)	03 070101	10	0	0	0	0	0
02	004	2010/32	2	Projeto	03 07030301	10	0	0	0	0	0
02	004	2010/32	3	Construção	03 07030301	10	0	0	0	0	0
02	004	2010/33		Via rápida Bencanta/Taveiro - reformulação do Nó de S. Martinho do Bispo (obras complementares)		20	0	0	0	0	0
02	004	2010/33	1	Projeto	03 07030301	10	0	0	0	0	0
02	004	2010/33	2	Construção	03 07030301	10	0	0	0	0	0
02	004	2010/56		Ligação Bencanta - Espadaneira		10	0	0	0	0	0
02	004	2010/56	1	Projeto e construção	03 07030301	10	0	0	0	0	0
02	004	2010/62		Variante a Larçã		10	0	0	0	0	0
02	004	2010/62	1	Estudos	03 07030308	10	0	0	0	0	0
02	004	2011/29		Ligação Praça 25 de Abril/R. Fernando Namora		10	0	0	0	0	0
02	004	2011/29	2	Construção	03 07030301	10	0	0	0	0	0
02	004	2011/30		Ligação R. Miguel Torga - R. Infanta D. Maria		20	0	0	0	0	0
02	004	2011/30	1	Projeto	03 07030301	10	0	0	0	0	0
02	004	2011/30	2	Construção	03 07030301	10	0	0	0	0	0
02	004	2012/37		Reparação das Passagens Superiores Rodoviárias		10	0	0	0	0	0
02	004	2012/37	1	Ramal da Lousã (Freguesia Ceira)	03 07030308	10	0	0	0	0	0
02	004	2013/56		Requalificação da Estrada das Valas - Freguesia de Torre de Vilela e Souselas		20	0	0	0	0	0
02	004	2013/56	1	Projeto	03 07030308	10	0	0	0	0	0
02	004	2013/56	2	Construção	03 07030308	10	0	0	0	0	0
02	004	2014/28		Prolongamento da Rua do Alto da Romeira (Zona Industrial de Eiras)		10	0	0	0	0	0
02	004	2014/28	1	Projetos Ligação Parques de estacionamento Av. Fernão Mag./R. Padre Estevão Cabral	03 07030301	10	0	0	0	0	0
02	004	2015/50				25.000	0	0	0	0	0
02	004	2015/50	1	Construção	03 07030301	25.000	0	0	0	0	0
02	004	2015/51		Requalificação do Largo do Amado e Rua Simões de Castro (PEDU)		212.000	200.000	200.000	0	0	0
02	004	2015/51	1	Projeto e construção	03 07030301	212.000	200.000	200.000	0	0	0
02	004	2016/18		Acessibilidades ao Polo III da UC		10	0	0	0	0	0
02	004	2016/18	1	Construção Fundo de Emergência Municipal (FEM) - Danos provocados nas infraestruturas do Município de Coimbra (eventos meteorológicos excecionais verificados em janeiro e fevereiro de 2016)	03 07030301	10	0	0	0	0	0
02	004	2016/54				139.795	0	0	0	0	0
02	004	2016/54	1	Viadutos, arruamentos e obras complementares	03 07030301	32.542	0	0	0	0	0
02	004	2016/54	2	Viação rural	03 07030301	107.253	0	0	0	0	0

02 005 Programa de “Acessibilidades/Vias Complementares”

No âmbito do Programa “Acessibilidades/Vias Complementares”, foram realizadas as seguintes atividades:

Código G.O.P.: 02 005 2002/330 – Acessibilidades em Almalaguês

- Ação 2: Requalificação do Adro da Igreja de Almalaguês
 - Em 11.02.2016 foi celebrada a consignação dos trabalhos, no valor de 26.957,43 € e com prazo de execução de 75 dias.

Código G.O.P.: 02 005 2002/346 – Acessibilidades em Sta Cruz

- Ação 1: Parque de transportes públicos na Estação Velha (Rua do Padrão)
 - Homologado em 26.02.2016, o Auto de Receção Provisória da obra.
 - Despesa faturada total no valor de 72.484,23 €.
- Ação 3: Remodelação da EN 111-1 - Ciclovía (Bolão)
 - Despesa faturada total no valor de 5.306,21 €.

Código G.O.P.: 02 005 2002/347 – Acessibilidades em Santo António dos Olivais

- Ação 3: Requalificação da Rua da Casa Branca
 - Aprovada a abertura de concurso, com preço base de 195.900,00 € e prazo de execução de 150 dias. (deliberação de 27.06.2016)

Balancete das Grandes Opções do Plano de 2016

Ob.	Prog.	Projeto		Designação	Classif. Despesa	Financiamento Definido	Cabimento	Compromisso	Realizado Ano	Realizado Total	Pago	Unid.: euro
		Ano/N.º	Aç.									
02	005			Acessibilidades/Vias Complementares		188.364	125.644	125.644	100.643	100.643	100.643	
02	005	2002/330		Acessibilidades em Almalaguês		30.320	25.883	25.883	22.853	22.853	22.853	
02	005	2002/330	1	Variante Poente de Almalaguês	03 07030308	10	0	0	0	0	0	
02	005	2002/330	2	Requalificação do Adro da Igreja de Almalaguês	03 07030308	30.300	25.883	25.883	22.853	22.853	22.853	
02	005	2002/330	4	Estrada Pedra Alta/Lagos	03 07030308	10	0	0	0	0	0	
02	005	2002/333		Acessibilidades em Antanhol	03 07030308	10	0	0	0	0	0	
02	005	2002/334		Acessibilidades em Antuzede		20	0	0	0	0	0	
02	005	2002/334	3	Acesso à Cidreira	03 07030308	10	0	0	0	0	0	
02	005	2002/334	4	Requalificação da Rua Nossa Senhora da Piedade	03 07030308	10	0	0	0	0	0	
02	005	2002/335		Acessibilidades em Arzila		10	0	0	0	0	0	
02	005	2002/335	1	Ligação do Paúl à EN 341	03 07030308	10	0	0	0	0	0	
02	005	2002/336		Acessibilidades em Assafarge		10	0	0	0	0	0	
02	005	2002/336	1	Estrada da Fontínhosa/Casa Amarela	03 07030308	10	0	0	0	0	0	

Balancete das Grandes Opções do Plano de 2016

Unid.: euro

Ob.	Prog.	Projeto		Designação	Classif. Despesa		Financiamento Definido	Cabimento	Compromisso	Realizado Ano	Realizado Total	Pago
		Ano/N.º	Aç.									
02	005	2002/337		Acessibilidades em Botão			10	0	0	0	0	0
02	005	2002/337	1	Alargamento do Pontão do Botão	0102	07030308	10	0	0	0	0	0
02	005	2002/338		Acessibilidades em Brasfemes			10	0	0	0	0	0
02	005	2002/338	3	Alargamento do pontão na EM 537 sobre a Ribeira de Vilarinho/Brasfemes	0102	07030308	10	0	0	0	0	0
02	005	2002/339		Acessibilidades em Castelo Viegas			10	0	0	0	0	0
02	005	2002/339	2	Variante a Castelo Viegas	03	07030308	10	0	0	0	0	0
02	005	2002/340		Acessibilidades em Ceira			30	0	0	0	0	0
02	005	2002/340	2	Rect. e var. Est.Vale Acor./Vendas Ceira/Sobral Ceira - est. e proj.	03	07030308	10	0	0	0	0	0
02	005	2002/340	12	Via central de Ceira - Trabalhos complementares	03	07030308	10	0	0	0	0	0
02	005	2002/340	14	Acesso a São Frutuoso (2ª fase)	03	07030308	10	0	0	0	0	0
02	005	2002/342		Acessibilidades em Eiras			10	0	0	0	0	0
02	005	2002/342	3	Construção da circular à Capela do Cristo	03	07030308	10	0	0	0	0	0
02	005	2002/343		Acessibilidades em Lamarosa			10	0	0	0	0	0
02	005	2002/343	2	Ligação Sr. Bom Despacho a S. Marcos	03	07030308	10	0	0	0	0	0
02	005	2002/344		Acessibilidades em Ribeira de Frades			10	0	0	0	0	0
02	005	2002/344	1	Arranjo urbanístico - R.Frades/Ponte Ribeira	03	07030308	10	0	0	0	0	0
02	005	2002/345		Acessibilidades em Sta. Clara			30	0	0	0	0	0
02	005	2002/345	1	Alargamento da Estrada do Canal em Banhos Secos	03	07030308	10	0	0	0	0	0
02	005	2002/345	3	Ligação CM 1159 ao C.Hortas (var. Cruz Morouços)	03	07030308	10	0	0	0	0	0
02	005	2002/345	5	Infraestruturas viárias no Carrascal - Conclusão	03	07030308	10	0	0	0	0	0
02	005	2002/346		Acessibilidades em Sta. Cruz			102.562	78.484	78.484	77.790	77.790	77.790
02	005	2002/346	1	Parque de transportes públicos na Estação Velha (Rua do Padrão)	03	07030301	77.562	72.484	72.484	72.484	72.484	72.484
02	005	2002/346	3	Requalificação da EN 111-1 - Ciclovia (Bolão)	03	07030301	25.000	5.999	5.999	5.306	5.306	5.306
02	005	2002/347		Acessibilidades em Santo António dos Olivais			50.030	21.277	21.277	0	0	0
02	005	2002/347	1	Remodelação de passeios na Estrada da Beira	03	07030301	10	0	0	0	0	0
02	005	2002/347	2	Parque de estacionamento na Av. Elisio de Moura	03	07030301	10	0	0	0	0	0
02	005	2002/347	3	Requalificação da Rua da Casa Branca	03	07030301	50.000	21.277	21.277	0	0	0
02	005	2002/347	5	Requalificação dos acessos ao Bairro da Fonte da Talha - Projeto	03	07030301	10	0	0	0	0	0
02	005	2002/349		Acessibilidades em S. João do Campo			10	0	0	0	0	0
02	005	2002/349	3	Prolongamento da Travessa dos Mortórios	03	07030308	10	0	0	0	0	0
02	005	2002/350		Acessibilidades em S. Martinho de Árvore			10	0	0	0	0	0
02	005	2002/350	2	Infraestruturas e pavimentação da via de acesso ao equipamento desportivo e lar de idosos	03	07030308	10	0	0	0	0	0
02	005	2002/351		Acessibilidades em S. Martinho do Bispo			20	0	0	0	0	0
02	005	2002/351	2	Estr. Fontinha/R.Vigor/Cananés/Covões - 1ªFase	03	07030308	10	0	0	0	0	0
02	005	2002/351	3	Estr. Estremão/Coalhadas/Esp.Santo Touregas	03	07030308	10	0	0	0	0	0
02	005	2002/353		Acessibilidades em S. Silvestre			10	0	0	0	0	0
02	005	2002/353	1	Alarg. e pav. Rua da Mina	03	07030308	10	0	0	0	0	0

Balancete das Grandes Opções do Plano de 2016

Unid.: euro

Ob.	Prog.	Projeto		Designação	Classif. Despesa	Financiamento Definido	Cabimento	Compromisso	Realizado Ano	Realizado Total	Pago
		Ano/N.º	Aç.								
02	005	2002/354		Acessibilidades na Sé Nova		20	0	0	0	0	0
02	005	2002/354	1	Requalificação dos passeios e estacionamento da Av. Lourenço de Almeida Azevedo - Projeto	03 07030301	10	0	0	0	0	0
02	005	2002/354	2	Retificação da Rua do Teodoro	03 07030308	10	0	0	0	0	0
02	005	2002/355		Acessibilidades em Souselas		5.142	0	0	0	0	0
02	005	2002/355	1	Alargamento da ligação Souselas / Lagares	03 07030308	10	0	0	0	0	0
02	005	2002/355	3	Ligação S. Martinho do Pinheiro/Zouparria do Monte (R. Flores e R.Olivais)	03 07030308	10	0	0	0	0	0
02	005	2002/355	4	Ligação Zouparria a Sargento Mor (EN 358)	03 07030308	10	0	0	0	0	0
02	005	2002/355	7	Requalificação do recinto Festas junto à Igreja matriz de Souselas e requalificação do centro urbano	0102 07030308	5.102	0	0	0	0	0
02	005	2002/355	11	Requalificação da Ponte de Lagares	03 07030308	10	0	0	0	0	0
02	005	2002/356		Acessibilidades em Taveiro		10	0	0	0	0	0
02	005	2002/356	1	Pav. inf. estrada liga Rua F. Leite à Rua Arrocha	03 07030308	10	0	0	0	0	0
02	005	2002/357		Acessibilidades em Torre de Vilela		20	0	0	0	0	0
02	005	2002/357	3	Alargamento do caminho de acesso ao cemitério e ligação à estrada da Taipa	03 07030308	10	0	0	0	0	0
02	005	2002/357	5	Requalificação urbanística do Largo da Capela de São Domingos-Vilela	03 07030308	10	0	0	0	0	0
02	005	2002/358		Acessibilidades em Torres do Mondego		10	0	0	0	0	0
02	005	2002/358	1	Ligação entre Vale de Canas e Casal da Misarela - Fase 2	03 07030308	10	0	0	0	0	0
02	005	2002/359		Acessibilidades em Trouxemil		10	0	0	0	0	0
02	005	2002/360		Acessibilidades em Vil de Matos		10	0	0	0	0	0
02	005	2002/360	3	Estrada Vendas de Santa-Vil de Matos - Mourelas	03 07030308	10	0	0	0	0	0
02	005	2004/95		Outros projetos e construção de Vias Complementares		10	0	0	0	0	0
02	005	2004/95	1	Projetos	03 07030301	10	0	0	0	0	0

02 006 Programa de “Ordenamento de Tráfego e Circulação”

No âmbito do Programa de “Ordenamento de Tráfego e Circulação”, foram desenvolvidas as seguintes atividades:

Código G.O.P.: 02 006 2002/51 – Alterações viárias e de circulação

- Ação 10: Outras intervenções
 - Rotunda na Avenida da Guarda Inglesa-Entroncamentos das ruas Luís António Verney e Coelho da Rocha:
 - ◆ Em 22.02.2016 foi celebrado o contrato pela importância de 116.663,73 € e prazo de execução de 90 dias;
 - ◆ Foi celebrado a consignação dos trabalhos em 07.03.2016.
 - Rotunda na Avenida da Guarda Inglesa-Entroncamentos das ruas Luís António Verney e Coelho da Rocha – Trabalhos Complementares:
 - ◆ Em 19.10.2016 foi celebrado o contrato pela importância de 23.295,09 € e prazo de execução de 15 dias;
 - ◆ Foi celebrado a consignação dos trabalhos em 18.11.2016.
 - Alterações Viárias e Outras Intervenções – Av.^a Urbano Duarte e Av.^a da Guarda Inglesa:
 - ◆ Em 14.12.2016 foi celebrado o contrato pela importância de 36.999,99 € e prazo de execução de 45 dias;

Código G.O.P.: 02 006 2003/50 – Sinalização

- Ação 1: Pintura de marcas rodoviárias
 - Em 22.02.2016 foi celebrado o contrato pela importância de 129.477,36 € e prazo de execução de 90 dias;
 - Foi celebrado a consignação dos trabalhos em 18.03.2016.

Código G.O.P.: 02 006 2003/311 – Proteção da Circulação Pedonal

- Ação 2: Marcação de estradas e dispositivos de segurança
 - Em 22.06.2016 foi realizada a vistoria para liberação parcial da caução (decreto-lei n.º 190/2012);
 - Foi homologado o auto em 11.08.2016.

Código G.O.P.: 02 006 2004/82 – Semaforização/Segurança Rodoviária

- Ação 4: Sistemas de semaforização – assistência técnica
 - Despesa faturada total no valor de 4.917,76 €.

Código G.O.P.: 02 006 2004/134 – Ciclovias

- Ação 1: Ciclovia do Mondego – Proj. e construção – Transf. para a CIM – Região de Coimbra (Protocolo)
 - Despesa faturada total no valor de 53.491,91 €.
- Ação 2: Ciclovia de Coimbra – estação Coimbra B/Vale das Flores/Portela
 - Despesa faturada total no valor de 9.727,42 €.
- Ação 3: Ponte pedonal sobre o rio Mondego a montante da ponte Açude/ciclovia e caminhos de Fátima e Santiago – construção PEDU
 - Elaborado o projeto de execução.
 - Em 27.06.2016 em deliberação na reunião de Câmara foi aprovada a abertura de concurso, com preço base de 693.596,00 € e com prazo de execução de 210 dias.
 - Em 28.11.2016 foi celebrado o contrato.

Código G.O.P.: 02 006 2004/182 – Sinalização Direcional

- Ação 2: Aquisição e instalação
 - Execução e Instalação de Sinalização Turístico-Cultural:
 - ◆ Despacho em 07.11.2016 aprovação da abertura de concurso, com preço base de 40.970,00 € e prazo de execução de 45 dias.

Código G.O.P.: 02 006 2016/38 – Caminhos pedonais de Cruz de Celas/Baixa, Santa Clara, Arregaça e Loios (PEDU)

- Ação 1: Estudos, projetos e execução
 - Caminhos pedonais de Cruz de Celas/Baixa, Santa Clara, Arregaça e Loios (PEDU) - Elaborado o anteprojecto.

Código G.O.P.: 02 006 2016/56 – Ciclovia de Coimbra – Coimbra B/Vale das Flores/Portela (PEDU)

- Ação 1: Estudos, projeto e execução
 - Projeto de execução em elaboração.

Quadro 02 006.04 - Transferências Correntes e de Capital para Diversas Entidades Públicas em 2016

Objetivo/Programa e Entidade		(Unid.: euro) Valor Transferido (Pago)
02 006	Ordenamento de Tráfego e Circulação Comunidade Intermunicipal Região de Coimbra (CIM-RC)	53.492
Total do Programa 02 006		53.492

Balancete das Grandes Opções do Plano de 2016

Ob.	Prog.	Projeto		Designação	Classif. Despesa	Financiamento Definido	Cabimento	Compromisso	Realizado Ano	Realizado Total	Pago	Unid.: euro
		Ano/N.º	Aç.									
02	006			Ordenamento de Tráfego e Circulação		1.248.754	682.408	566.408	345.970	345.970	345.970	
02	006	2002/51		Alterações viárias e de circulação		192.057	152.355	152.355	148.355	148.355	148.355	
02	006	2002/51	7	Alt. do pav. e rect. de acessib pedonais e outras intervenções	03 07030301	10	0	0	0	0	0	
02	006	2002/51	10	Outras intervenções	03 07030301	192.047	152.355	152.355	148.355	148.355	148.355	
02	006	2003/50		Sinalização		129.483	129.483	129.483	129.477	129.477	129.477	
02	006	2003/50	1	Pintura de marcas rodoviárias	03 07010409	129.483	129.483	129.483	129.477	129.477	129.477	
02	006	2003/311		Proteção da Circulação Pedonal		4.020	0	0	0	0	0	
02	006	2003/311	1	Iluminação de passadeiras	03 07010404	10	0	0	0	0	0	
02	006	2003/311	2	Marcação de estradas e dispositivos de segurança	03 07010409	4.000	0	0	0	0	0	
02	006	2003/311	9	Construção de Pavimentos sobre-elevados	03 07030301	10	0	0	0	0	0	

Balancete das Grandes Opções do Plano de 2016

Ob.	Prog.	Projeto		Designação	Classif. Despesa	Financiamento Definido	Cabimento	Compromisso	Realizado Ano	Realizado Total	Pago	Unid.: euro
		Ano/N.º	Ag.									
02	006	2004/82		Semaforização/Segurança Rodoviária		37.000	6.899	6.899	4.918	4.918	4.918	
02	006	2004/82	1	Semaforizações e outros sistemas	03 07010409	30.000	1.981	1.981	0	0	0	
02	006	2004/82	3	Sistema de semaforização - Manutenção	03 020121	2.000	0	0	0	0	0	
02	006	2004/82	4	Sistema de semaforização - Assistência técnica	03 02020301	5.000	4.918	4.918	4.918	4.918	4.918	
02	006	2004/134		Ciclovias		365.094	216.860	216.860	63.219	63.219	63.219	
02	006	2004/134	1	Ciclovia do Mondego - proj. e construção - Tranf. para a CIM-Região de Coimbra (Protocolo)	0102 080701	53.492	53.492	53.492	53.492	53.492	53.492	
02	006	2004/134	2	Ciclovia de Coimbra - estação Coimbra B/Vale das Flores/Portela	05 07030301	11.572	11.572	11.572	9.727	9.727	9.727	
02	006	2004/134	3	Ponte pedonal sobre o rio Mondego a montante da ponte açude/ciclovia e caminhos de Fátima e Santiago - construção (PEDU)	03 07030301	200.000	151.796	151.796	0	0	0	
02	006	2004/134	4	Ciclovia de Coimbra - extensão à Sólum e Vale das Flores (PEDU)	03 07030301	50.010	0	0	0	0	0	
02	006	2004/134	5	Ciclovia de Coimbra - ligação Sólum/Av. Urbano Duarte (PEDU)	03 07030301	50.010	0	0	0	0	0	
02	006	2004/134	7	Ciclovia do Mondego (obra)	05 07030301	10	0	0	0	0	0	
02	006	2004/182		Sinalização Direcional		195.010	60.811	60.811	0	0	0	
02	006	2004/182	2	Aquisição e instalação	03 07010409	95.000	60.811	60.811	0	0	0	
02	006	2004/182	3	Iluminação/Ligação à Rede Pública	03 07010404	10	0	0	0	0	0	
02	006	2004/182	4	Manutenção sinalização direcional tipo JCDecaux	03 020121	100.000	0	0	0	0	0	
02	006	2005/53		Sistema de Controlo de Acessos		10	0	0	0	0	0	
02	006	2005/53	1	Manutenção e ampliação	03 07011002	10	0	0	0	0	0	
02	006	2005/116		Alteração do cruzamento do Bairro do Ingote		10	0	0	0	0	0	
02	006	2005/116	1	Execução	03 07030301	10	0	0	0	0	0	
02	006	2011/32		Plano Municipal de Prevenção Rodoviária	03 02022599	10	0	0	0	0	0	
02	006	2016/29		Fornecimento de postes de sinalização direcional, abrigos e outros equipamentos e mobiliário urbano		60.010	0	0	0	0	0	
02	006	2016/29	1	Aquisição	03 020121	60.010	0	0	0	0	0	
02	006	2016/36		Mobilidade Digital (PEDU)		58.000	58.000	0	0	0	0	
02	006	2016/36	2	Aquisição de serviços	03 02022599	58.000	58.000	0	0	0	0	
02	006	2016/37		Nova Ponte Pedonal e ciclável sobre o Mondego (PEDU)		20	0	0	0	0	0	
02	006	2016/37	1	Estudos e projetos	03 07030301	10	0	0	0	0	0	
02	006	2016/37	2	Execução	03 07030301	10	0	0	0	0	0	
02	006	2016/38		Caminhos pedonais de Cruz de Celas/Baixa, Santa Clara, Arregaça e Loios (PEDU)		10	0	0	0	0	0	
02	006	2016/38	1	Estudos, projetos e execução	03 07030301	10	0	0	0	0	0	
02	006	2016/56		Ciclovia de Coimbra - Coimbra B/Vale das Flores/Portela (PEDU)		150.000	0	0	0	0	0	
02	006	2016/56	1	Estudos, projeto e execução	05 07030301	150.000	0	0	0	0	0	
02	006	2016/57		Implementação de sistema de gestão de tráfego (PEDU)		58.010	58.000	0	0	0	0	
02	006	2016/57	1	Estudos, projeto e execução	03 07030301	58.000	58.000	0	0	0	0	
02	006	2016/57	2	Aquisição de serviços	03 02022599	10	0	0	0	0	0	
02	006	2016/58		Postos de estacionamento de bicicletas (PEDU)		10	0	0	0	0	0	
02	006	2016/58	1	Estudos, projeto e execução	05 07030301	10	0	0	0	0	0	

02 007 Programa de “Conservação e Manutenção de Vias”

No âmbito do Programa “Conservação e Manutenção de Vias”, foram desenvolvidas as seguintes atividades:

Código G.O.P.: 02 007 2003/106 – Pav. e Manut. Vias e Passeios

- Ação 7. Const./conserv. passeios e calçadas por empreitada
 - Requalificação da Rede Viária do Concelho – 2015/2016:
 - ◆ Em 01.02.2016 foi celebrada a consignação dos trabalhos, importando em 883.200,01 € e com prazo de execução de 330 dias.
 - ◆ Em 01.02.2016 foi homologado o auto de consignação.
 - Construção/Conservação de Passeios por empreitada na Av. Dr. Afonso Romão e Rua Afrânio Peixoto:
 - ◆ Em 30.11.2016 foi aprovada a abertura de concurso, com preço base de 96.885,10 € e prazo de execução de 90 dias.
- Ação 9: Aquisição de materiais para manutenção de vias
 - Despesa realizada total no valor de 61.711,21 €.
- Ação 14: Aluguer de contentores
 - Despesa realizada total no valor de 12.447,60 €.
- Ação 16: Construção e conservação de passeios e calçadas por empreitada
 - Construção e Conservação de Pavimentos em Calçada - 2014:
 - ◆ Em 17.10.2016 foi efetuada a receção provisória parcial da obra.
 - Despesa realizada total no valor de 27.713,17 €
- Ação 17: Planos de tapetes betuminosos
 - Requalificação da Rede Viária do Concelho- 2015/ 2016 -Trabalhos Complementares:
 - ◆ Em 29.12.2016 foi aprovada a abertura de concurso, com preço base de 71.050,00 € e prazo de execução de 30 dias.
 - Despesa realizada total no valor de 837.034,92 €.
- Outras ações:
 - Construção/Conservação de Passeios e Calçadas por Empreitada:
 - ◆ Despacho em 30.06.2016 foi autorizado a abertura de proposta, com preço base de 141.500,00 € e prazo de execução de 150 dias.
 - ◆ Em 29.11.2016 foi homologado o auto de consignação.
 - Construção/Conservação de Passeios e Calçadas por Empreitada:
 - ◆ Em 28.10.2016 foi celebrado o contrato pela importância de 129.488,98 € e prazo de execução de 150 dias;
 - ◆ Foi celebrada a consignação dos trabalhos em 18.11.2016.

Balancete das Grandes Opções do Plano de 2016

Unid.: euro

Ob.	Prog.	Projeto		Designação	Classif. Despesa	Financiamento Definido	Cabimento	Compromisso	Realizado Ano	Realizado Total	Pago
		Ano/N.º	Aç.								
02	007			Conservação e Manutenção de Vias		1.278.414	1.177.791	1.170.651	945.070	946.887	945.344
02	007	2003/106		Pav. e manut. vias e passeios		1.278.414	1.177.791	1.170.651	945.070	946.887	945.344
02	007	2003/106	4	Locação de máquinas e viaturas	03 020208	30.000	0	0	0	0	0
02	007	2003/106	6	Const. conservação passeios e calçadas - aquisição de serviços	03 020208	10	0	0	0	0	0
02	007	2003/106	7	Const./conserv. passeios e calçadas por empreitada	03 07030301	129.001	85.010	85.010	7.980	7.980	7.980
02	007	2003/106	9	Aquisição de materiais para manutenção de vias	03 020121	114.137	101.717	94.577	59.894	61.711	61.472
02	007	2003/106	14	Aluguer de contentores	03 020208	33.474	27.158	27.158	12.448	12.448	11.144
02	007	2003/106	16	Construção e conservação de passeios e calçadas por empreitada	03 07030301	35.589	27.713	27.713	27.713	27.713	27.713
02	007	2003/106	17	Planos de tapetes betuminosos	03 07030301	936.193	936.193	936.193	837.035	837.035	837.035
02	007	2003/106	18	Requalificação diversa da rede viária do concelho	03 07030301	10	0	0	0	0	0

02 009 Programa de “Equipamentos e Infraestruturas Estruturantes (Outros)”

No âmbito do Programa “Equipamentos e Infraestruturas Estruturantes (Outros)”, foram desenvolvidas as seguintes atividades:

Código G.O.P.: 02 009 2002/151 – Centro de Convenções e Espaço Cultural/ Convento de S. Francisco (QREN/POVT)

- Ação 5: Centro de Convenções e Espaços Cultural –Obra
- Ação 5/1: Empreitada/conclusão
 - Auto de receção provisória (construção da concha acústica), realizado em 04.01.2016;
 - Auto de receção provisória parcial (empreitada de conclusão), realizado em 06.04.2016;
 - Empreitada “Centro de Convenções e Espaço Cultural do Convento de São Francisco/ Coimbra - Execução de Estacionamento Exterior”:
 - ◆ 04.05.2016 – Abertura da Concurso por Ajuste Direto;
 - ◆ 20.05.2016 – Adjudicação
 - ◆ 30.05.2016 – Nomeação da Fiscalização e da Coordenação de Segurança, aprovação das Fichas de Segurança;
 - ◆ 30.05.2016 – Consignação;
 - ◆ Homologação do Auto de Consignação em 08.06.2016.
 - ◆ 12.07.2016 – Receção Provisória da Empreitada.
 - ◆ Obra em período de garantia.
 - Despesa realizada total no valor de 521.217,79 €.
- Ação 6: Centro Convenções e Espaço Cultural – Fiscalização
 - Pedido de parecer prévio, em 23.06.2016;
 - Abertura de concurso, em 02.06.2016;
 - Aprovada a adjudicação, em 25.08.2016;
 - Contrato celebrado em 31.08.2016;
 - Despesa realizada total no valor de 50.436,15 €.
- Ação 7: Centro Convenções e Espaço Cultural – mobiliário e equipamento
- Ação 7/1: Equipamento básico
 - Empreitada “Centro de Convenções e Espaço Cultural do Convento de S. Francisco/Coimbra – Aplicação de ecrãs LED – Trabalhos Preparatórios”:
 - ◆ Aprovação do Projeto em 19.08.2016;
 - ◆ Abertura da Concurso por Ajuste Direto em 30.08.2016;
 - ◆ Aprovação de Erros e Omissões em 19.09.2016;
 - ◆ Adjudicação em 03.11.2016;
 - ◆ 29.11.2016 – Nomeação da Fiscalização e da Coordenação de Segurança, aprovação do Plano de Segurança e Saúde (P.S.S.);
 - ◆ 30.11.2016 – Consignação - Ratificação do Auto de Consignação em 27.12.2016;
 - ◆ Obra em execução física (95%).
 - Despesa realizada total no valor de 37.560,91 €.
- Ação 7/3: Equipamento informático
 - Despesa realizada total no valor de 48.259,79 €.
- Ação 8: Igreja S. Francisco/Centro de Convenções e Espaço Cultural
 - Empreitada “Igreja de S. Francisco / Centro de Convenções e Espaço Cultural de S. Francisco – Requalificação da Igreja”
 - ◆ Prorrogação do prazo até 31.08.2016, aprovada em reunião de Câmara de 23.05.2016;

- ◆ Receção provisória parcial em 21.09.2016;
- ◆ Em 31.12.2016, a antiga Igreja do Convento São Francisco encontrava-se em funcionamento, encontrando-se a decorrer alguns trabalhos de correção de anomalias;
- Empreitada “Igreja de São Francisco/Centro de Convenções e Espaço Cultural de São Francisco – Requalificação da Igreja – Trabalhos Complementares”:
 - ◆ Abertura do concurso por ajuste direto aprovada em reunião de Câmara de 23.05.2016;
 - ◆ Adjudicação por despacho de 17.06.2016 e ratificado em reunião de Câmara de 27.06.2016;
 - ◆ Contrato celebrado em 19.07.2016;
 - ◆ Consignação em 31.08.2016;
 - ◆ Receção provisória parcial em 21.09.2016;
 - ◆ Executada em 99.56%.
- Despesa realizada total no valor de 1.533.297,30 €.
- Ação 9: Centro de Convenções e Espaços Cultural – assistência técnica
 - Despesa realizada total no valor de 13.940,00 €.
- Ação 10: Outros estudos, projetos e empreitadas
 - Despesa realizada total no valor de 1.525,20,00 €.
- Ação 13: Parque de estacionamento – obra, concessão exploração e execução (projeto e obra)
 - Contrato celebrado em 29.12.2015;
 - Visto do Tribunal em 04.02.2016;
 - Consignação em 01.03.2016;
 - Execução física da obra em 80,00%;
 - Despesa realizada total no valor de 1.065.496,85 €.

Quadro 02 009.05 - Transferências Correntes e de Capital para Diversas Entidades Públicas em 2016

(Unid.: euro)

Data do Contrato	Designação do Empréstimo	Entidade Financiadora	Entidade Utilizadora	Valor Recebido
22.08.16	Financiamento da Operação do Centro de Convenções e Espaço Cultural do Convento de São Francisco	Cx. Agrícola	C.M.C.	3.556.263,91
Total				3.556.263,91

Código G.O.P.: 02 009 2003/117 – Expansão e requalificação do Aeródromo Municipal Bissaya Barreto

- O ano de 2016 registou um total de 7.481 movimentos, que representam um acréscimo de cerca 3,8% em relação ao ano de 2015, sendo nos últimos 10 anos, o segundo maior ano em termos de movimentos.

Quadro 02 009.06 – Evolução dos movimentos

Ano	2007	2008	2009	2010	2011	2012	2013	2014	2015	2016
Escalas	5.592	5.324	6.543	6.356	7.787	6.222	5.405	6.256	7.208	7.481
Variação (2007) %		-4,79%	17,01%	13,66%	39,25%	11,27%	-3,34%	11,87%	28,90%	33,78%
Variação (Ano anterior) %		-4,79%	22,90%	-2,86%	22,51%	-20,10%	-13,13%	15,74%	15,22%	3,79%

Gráfico 02 009.01 – Evolução dos movimentos

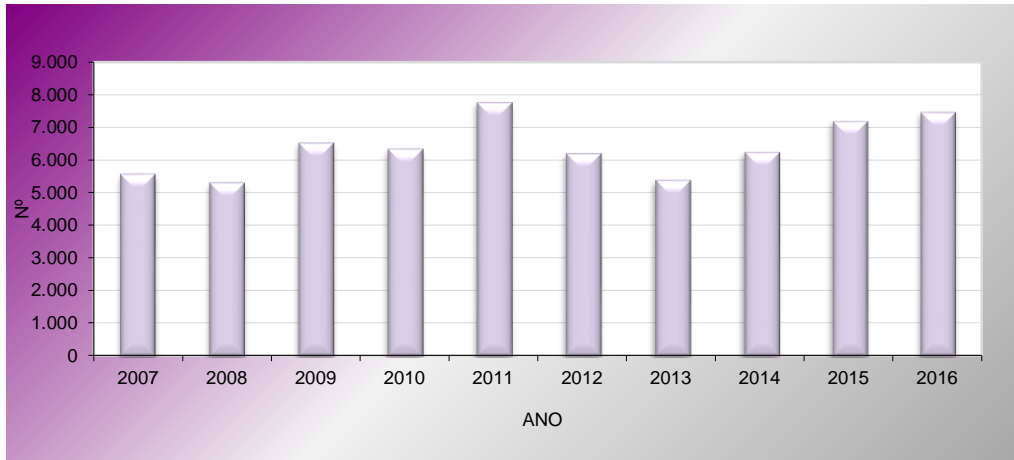

- No que respeita ao número de passageiros, houve um acréscimo cerca de 5% face a 2015, situando-se nos 3.796 passageiros.

Quadro 02 009.07 – Evolução dos passageiros

Ano	2007	2008	2009	2010	2011	2012	2013	2014	2015	2016
Escalas	4.435	3.354	3.684	4.066	4.164	3.043	3.267	2.824	3.616	3.796
Varição (2007) %		-24,37%	-16,93%	-8,32%	-6,11%	-31,39%	-26,34%	-36,32%	-18,47%	-14,41%
Varição (Ano anterior) %		-24,37%	9,84%	10,37%	2,41%	-26,92%	7,36%	-13,56%	28,05%	4,98%

Gráfico 02 009.02 – Evolução dos passageiros

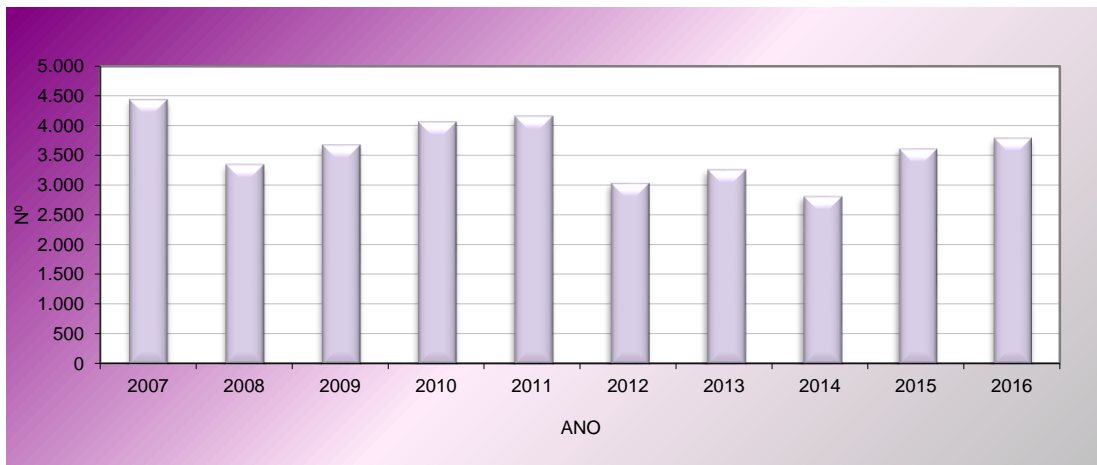

- Respeitante às escalas, houve um aumento de cerca de 8% em relação a 2015, com um total de 3.382 efetuadas, que confirmam a tendência de aumento desde 2014.

Quadro 02 009.08 – Evolução das escalas

Ano	2007	2008	2009	2010	2011	2012	2013	2014	2015	2016
Escalas	3.108	2.984	3.355	3.324	3.418	2.606	2.655	2.590	2.928	3.382
Varição (2007) %		-3,99%	7,95%	6,95%	9,97%	-16,15%	-14,58%	-16,67%	-5,79%	8,82%
Varição (Ano anterior) %		-3,99%	12,43%	-0,92%	2,83%	-23,76%	1,88%	-2,45%	13,05%	15,51%

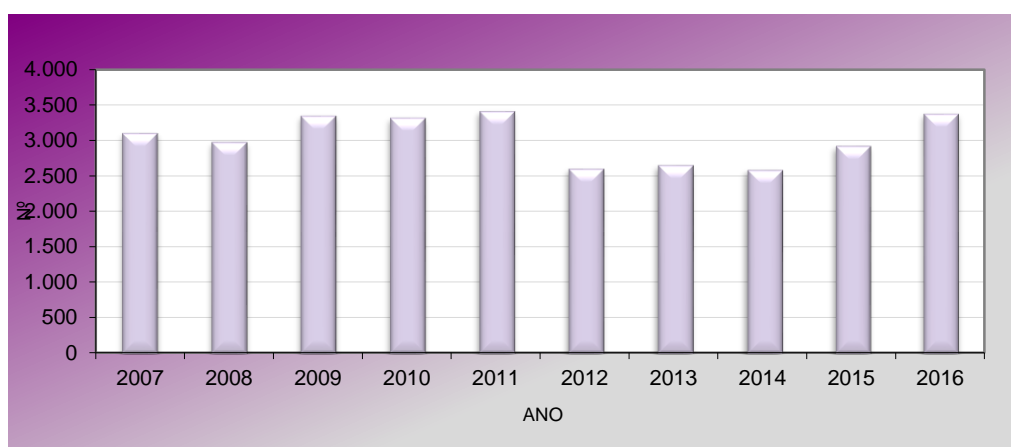
Gráfico 02 009.03 – Evolução das escalas

- A carga total transportada foi de 1.300 kg.
- A média diária de movimentos situou-se nos 20,49 movimentos o que, tendo em consideração os restantes aeródromos nacionais, é um valor bastante animador e que permite perspetivar uma manutenção do Aeródromo de Coimbra no top 3 dos aeródromos secundários mais movimentados a nível nacional.
- Nos movimentos por dia da semana, verifica-se que o dia de maior tráfego foi o sábado com 19,92% do total dos movimentos, seguido da quinta-feira com 18,53% e da terça-feira com 14,33%.

Quadro 02 009.09 – Distribuição movimentos/dias

Dia	Dom	Seg	Ter	Qua	Qui	Sex	Sáb	Total
Movimentos	928	746	1.072	842	1.386	1.017	1.490	7.481
%	12,40%	9,97%	14,33%	11,26%	18,53%	13,59%	19,92%	100,00%

Gráficos 02 009.04 – Distribuição movimentos/dias

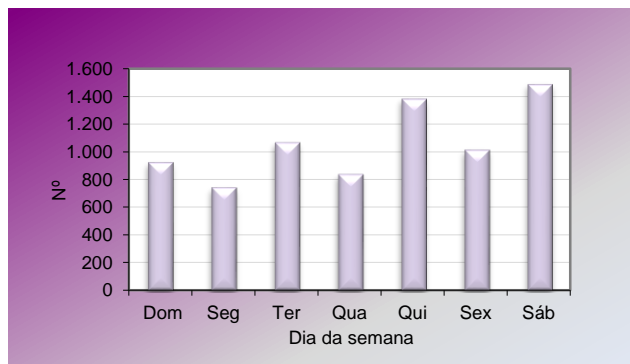

- Por natureza de tráfego constata-se que o tipo de voo mais frequente são os voos de instrução e treino, que representam cerca de 68% do total de movimentos, seguido dos voos privados e de trabalho aéreo que correspondem a cerca de 29%. Com efeito são estes os dois tipos de voo que cobrem a quase totalidade da utilização. A restante percentagem correspondem a voos Militares e de Combate a Incêndios.
- Centro de meios aéreos
 - O Aeródromo Municipal Bissaya Barreto é uma das infraestruturas aeronáuticas que integra o Dispositivo Especial de Combate a Incêndios Florestais, que se traduz na instalação no aeródromo de um Centro de Meios Aéreos durante a época de Verão.
 - Este Centro de Meios Aéreos esteve operacional durante toda a Fase Charlie (de 01 de Julho a 30 de Setembro) tendo contado com a presença em permanência de um Helicóptero Bombardeiro Ligeiro e respetiva tripulação composta por um piloto comandante, um mecânico e até 12 militares do Grupo de Intervenção de Proteção e Socorro da Guarda Nacional Republicana. Esta missão foi prolongada até 15 de outubro devido a fatores meteorológicos.
 - Foi prestado ao Centro de Meios Aéreos todo o apoio solicitado, quer através dos diversos serviços da Câmara Municipal de Coimbra, quer mais especificamente, através da direção do aeródromo e do serviço AFIS (em fase de certificação).
- Eventos
 - No dia 23 de junho, o Aeródromo foi palco de um batismo de voo a mais de 150 pessoas, muitas delas com algum tipo de deficiência. Estes voos foram operados pela Associação “Cavaleiros do Céu”.
 - A 2 de julho realizou-se uma das Prova da Taça de Portugal de Precisão de Aterragem, prova que faz parte do calendário da Federação Portuguesa de Paraquedismo.
 - A 01 de setembro, o Aeródromo Municipal Bissaya Barreto recebeu uma das etapas do XIII Raid Aéreo do Noroeste Ibérico.
 - No dia 10 de setembro e há semelhança de anos anteriores, decorreu no aeródromo o XVI Encontro de Aerodelismo, organizado pelo Clube de Aerodelismo de Coimbra, com o apoio da Câmara Municipal de Coimbra.
 - Também ao nível da cooperação com entidades locais, decorreram ao longo do ano vários testes de ruídos de motos e autocarros, realizados no Aeródromo Municipal pela ADAI (Associação para o Desenvolvimento da Aerodinâmica Industrial).

- O Aeródromo foi ao longo do ano de 2016 palco de várias visitas de Instituições Particulares de Solidariedade Social, escolas e grupos de escoteiros.

Código G.O.P.: 02 009 2012/42 – Estabilização da margem direita do Rio Mondego entre a Ponte Sta Clara e o Açude-Ponte de Coimbra

- Ação 1: Projetos técnicos e construção de infraestruturas
 - Elaborado o projeto de execução.
 - Em 21.11.2016 em deliberação na reunião de câmara foi aprovada a abertura de concurso, com preço base de 7.891.149,00 € e prazo de execução de 540 dias.

Código G.O.P.: 02 009 2014/42 – Desassoreamento da Albufeira Açude-Ponte de Coimbra

- Ação 1: Estudos e projetos
 - Elaborado o projeto de execução.
 - Despesa realizada total no valor de 65.805,00 €.
- Ação 2: Obras
 - Aprovada a abertura de concurso, com preço base de 4.716.981,00 € e prazo de execução de 730 dias (deliberação de 05.12.2016).

Balancete das Grandes Opções do Plano de 2016

Ob.	Prog.	Projeto		Designação	Classif. Despesa	Financiamento Definido	Cabimento	Compromisso	Realizado Ano	Realizado Total	Pago	Unid.: euro
		Ano/N.º	Aç.									
02	009			Equipamento e infraestruturas Estruturantes (outros)		6.830.641	6.345.208	6.151.512	3.392.767	3.392.767	3.364.268	
02	009	2002/151		Centro de Convenções e Espaço Cultural/Convento de S.Francisco (QREN/POVT)		6.342.246	6.120.795	5.951.709	3.271.734	3.271.734	3.271.390	
02	009	2002/151	5	Centro Convenções e Espaço Cultural-obra		2.364.758	2.362.922	2.275.470	521.218	521.218	521.218	
02	009	2002/151	5/1	Empreitada/conclusão	03 07010307	2.364.758	2.362.922	2.275.470	521.218	521.218	521.218	
02	009	2002/151	6	Centro Convenções e Espaço Cultural - Fiscalização	03 07010307	170.228	107.379	107.379	50.436	50.436	50.436	
02	009	2002/151	7	Centro Convenções e Espaço Cultural - Mobiliário e equipamento		296.957	234.838	201.912	85.821	85.821	85.476	
02	009	2002/151	7/1	Equipamento básico	07 07011002	158.000	152.974	120.049	37.561	37.561	37.561	
02	009	2002/151	7/2	Equipamento Administrativo	07 070109	5.000	0	0	0	0	0	
02	009	2002/151	7/3	Equipamento Informático	07 070107	70.000	50.252	50.252	48.260	48.260	47.915	
02	009	2002/151	7/4	Software	07 070108	52.091	25.953	25.953	0	0	0	
02	009	2002/151	7/5	Aquisição de serviços (assistência técnica à obra e equipamentos)	03 02022599	11.866	5.658	5.658	0	0	0	
02	009	2002/151	8	Igreja S. Francisco/Centro de Convenções e Espaço Cultural	03 07010307	1.756.805	1.756.752	1.756.752	1.533.297	1.533.297	1.533.297	
02	009	2002/151	9	Centro de Convenções e Espaço Cultural - assistência técnica	03 07010307	91.300	48.502	48.502	13.940	13.940	13.940	
02	009	2002/151	10	Outros estudos, projetos e empreitadas	03 07010307	51.789	50.233	1.525	1.525	1.525	1.525	
02	009	2002/151	12	Modelo de Gestão - estudos	0102 020214	10	0	0	0	0	0	
02	009	2002/151	13	Parque de estacionamento - obra, concessão exploração e execução (projeto e obra)	03 07010307	1.610.400	1.560.168	1.560.168	1.065.497	1.065.497	1.065.497	
02	009	2002/158		Zona estratégica localização económica / Plataforma Logística		40	0	0	0	0	0	
02	009	2002/158	1	Estudos	02 020214	10	0	0	0	0	0	
02	009	2002/158	2	Projeto e plano de urbanização	02 020214	10	0	0	0	0	0	
02	009	2002/158	3	Aquisição de terrenos (def. proj. 2002/328)	03 070101	10	0	0	0	0	0	
02	009	2002/158	5	Transferências correntes (Centrologis)	0102 040701	10	0	0	0	0	0	
02	009	2003/117		Expansão e requalificação do Aeródromo Municipal Bissaya Barreto		65.050	0	0	0	0	0	
02	009	2003/117	1	Plano Diretor - Estudos	02 020214	10	0	0	0	0	0	
02	009	2003/117	2	Projeto e construção da ampliação da pista	03 07010413	10	0	0	0	0	0	
02	009	2003/117	3	Projeto e construção de hangars	03 07010413	10	0	0	0	0	0	
02	009	2003/117	4	Conservação de equipamento diverso	03 07011002	20.000	0	0	0	0	0	
02	009	2003/117	5	Equipamento básico	03 07011002	10.000	0	0	0	0	0	
02	009	2003/117	6	Manut. geral do edifício do aeródromo	03 07010307	35.000	0	0	0	0	0	
02	009	2003/117	7	Aquisição de mobiliário	03 070109	10	0	0	0	0	0	
02	009	2003/117	8	Construção do posto de abastecimento Estabilização da margem direita do Rio Mondego entre a Ponte Sta Clara e o Açude-Ponte de Coimbra	03 07010413	10	0	0	0	0	0	
02	009	2012/42				178.720	69.375	69.365	55.228	55.228	27.074	
02	009	2012/42	1	Projetos Técnicos e construção de infraestruturas Desassoreamento da Albufeira Açude-Ponte de Coimbra	0102 07030313	178.720	69.375	69.365	55.228	55.228	27.074	
02	009	2014/42				244.535	155.039	130.439	65.805	65.805	65.805	
02	009	2014/42	1	Estudos e projetos	02 07010413	144.525	65.805	65.805	65.805	65.805	65.805	
02	009	2014/42	2	Obras	03 07010413	100.010	89.234	64.634	0	0	0	
02	009	2016/39		Interface Intermodal Coimbra Norte (PEDU)		10	0	0	0	0	0	
02	009	2016/39	1	Estudos, projeto e execução	03 07030301	10	0	0	0	0	0	
02	009	2016/40		Interface Coimbra Nascente (PEDU)		20	0	0	0	0	0	
02	009	2016/40	1	Estudos e projetos	03 07030301	10	0	0	0	0	0	
02	009	2016/40	2	Execução	03 07030301	10	0	0	0	0	0	
02	009	2016/41		Interface Intermodal Coimbra Sul/Poente (PEDU)		20	0	0	0	0	0	
02	009	2016/41	1	Estudos e projetos	03 07030301	10	0	0	0	0	0	
02	009	2016/41	2	Execução	03 07030301	10	0	0	0	0	0	

Objetivo 03 Cidade Solidária e Saudável**03 001 Programa “Descentralização e Apoio às Juntas de Freguesia”**

No âmbito do programa de “Descentralização e Apoio às Juntas de Freguesia”, foram desenvolvidas as seguintes atividades:

Quadro n.º 03 001.01: Execução das Transferências para as Juntas/Uniãos de Freguesias por Contratos Interadministrativos e Acordos de Execução em 2016 e anos anteriores

(Unid.: euro)

Junta/União de Freguesia	Valores Transferidos			Total por Junta e União de Freguesia	Estrutura %
	2015 e anos anteriores Protocolo Delegação de Competências (Obras)	2016 Contrato Interadministrativo	Acordos de Execução		
Almalaguês	59.636,90		65.563,89	125.200,79	5%
Antuzede e Vil de Matos	64.548,53	16.846,24	64.781,25	146.176,02	6%
Assafarge e Antanho	32.799,84	11.827,48	71.624,00	116.251,32	5%
Brasfemes	29.273,42	16.112,80	33.431,68	78.817,90	3%
Ceira	44.556,63		45.031,00	89.587,63	4%
Cernache	42.806,74		53.399,00	96.205,74	4%
Eiras e São Paulo de Frades	95.353,64		161.680,10	257.033,74	10%
Santa Clara e Castelo Viegas	84.521,70	12.550,64	92.459,00	189.531,34	8%
Santo António dos Olivais	156.008,27	23.304,06	165.802,00	345.114,33	14%
São João do Campo	18.963,78		35.880,43	54.844,21	2%
São Martinho de Árvore e Lamarosa	53.121,05	9.014,08	63.961,00	126.096,13	5%
São Martinho do Bispo e Ribeira de Frades	28.519,75	35.979,63	124.469,00	188.968,38	8%
São Silvestre	26.756,75	11.847,75	38.665,00	77.269,50	3%
Sé Nova, Santa Cruz, Almedina e São Bartolomeu	104.527,35		46.219,49	150.746,84	6%
Souselas e Botão	28.859,84		84.816,00	113.675,84	5%
Taveiro, Ameal e Arzila	61.513,86	9.984,94	86.872,92	158.371,72	6%
Torres do Mondego	47.030,73		39.028,25	86.058,98	3%
Trouxemil e Torre de Vilela	49.286,69		29.369,00	78.655,69	3%
Total	1.028.085,47	147.467,62	1.303.053,01	2.478.606,10	100%

Quadro n.º 03 001.02: Obras apoiadas no âmbito dos Contratos Interadministrativos e Protocolos (valores transferidos)

(Unid.: euro)

Junta/União de Freguesia (a)	Deliberação		Finalidade	Valor	Total por Junta/União de Freguesia
	Data	Valor		Transferido	
Almalaguês	14-04-2014	52.102	Acordos Execução e Delegação de Competências 2015	13.462	65.563,89
	14-04-2014	52.102	Acordos Execução e Delegação de Competências 2016	52.102	
	22-06-2015	45.000	Cobertura do Campo da Escola Básica nº 1 - Almalaguês	40.486	59.636,90
	22-06-2015	828	Valetas em Abelheira	828	
	22-06-2015	1.561	Construção de Valetas na Abelheira-2ª Fase	1.505	
	22-06-2015	7.981	Valeta embutida e reparação Largo do Terreiro	6.825	
	22-06-2015	5.502	Requalificação da Estrada-(Cesta/Bera)	5.501	
	22-06-2015	4.500	Requalificação do Largo do Terreiro-Almalaguês-2ª Fase	4.492	
Antuzede e Vil de Matos	14-04-2014	61.601	Acordos Execução e Delegação de Competências 2015	5.000	64.781,25
	14-04-2014	61.601	Acordos Execução e Delegação de Competências 2016	59.781	
	22-06-2015	18.000	Construção Parque Merendas em Mourelas - 1ª Fase	15.735	64.548,53
	22-06-2015	20.000	Requalificação e Alargamento da Rua da Capela e Rua da Fonte-Cidreira	19.555	
	22-06-2015	13.233	Instalação Sistema Ar condicionada na Sede Junta e Posto Médico-1ª Fase	12.234	
	22-06-2015	6.500	Requalificação do Parque Infantil de Rios Frios-Obra n.º5	5.820	
	22-06-2015	11.204	Construção de Ossários no Cemitério Vendas de Santana-Obra nº4	11.204	
	23-05-2016	16.937	Construção de campas em elementos pré-fabricados no Cemitério de Antuzede	16.846	
Assafarge e Antanhol	14-04-2014	71.624	Acordos Execução e Delegação de Competências 2016	71.624	71.624,00
	22-06-2015	15.000	Requalificação do Largo da Fonte na Palheira	14.993	32.799,84
	22-06-2015	5.000	Requalificação do Largo de S. Miguel - Cegonha	4.016	
	22-06-2015	13.801	Construção de valetas e passeios na Nacional 110-2-Palheira	13.791	
	23-05-2016	2.451	Fornecimento e aplicação de portas nos ossários existentes no cemitério	2.449	
	23-05-2016	3.150	Repavimentação na Rotunda das Oliveiras-Antanhol	3.148	
	23-05-2016	900	Pavimentação da Travessa de Santo Amaro-Carvalhais de Cima	888	
	23-05-2016	6.300	Pavimentação da Rua da Pedrageira - Palheira	5.342	
Brasfemes	14-04-2014	33.460	Acordos Execução e Delegação de Competências 2016	33.432	33.431,68
	22-06-2015	6.500	Cobertura de parte do Estaleiro da Junta de Freguesia	5.936	29.273,42
	22-06-2015	9.500	Construção de Passeios e Orden. de Estacion. na R.25 Abril em Vilarinho	9.494	
	22-06-2015	8.000	Pavimentação da Travessa da Rua das Lapas Negras	6.005	
	22-06-2015	10.683	Elevação do Pavimento no Cruzamento da Rua da Azinhaga do Olheiro c/ Rua 25 Abril	7.839	
	23-05-2016	6.000	Pavimentação da Rua da Azinhaga do Poço, em Brasfemes	5.167	
	23-05-2016	12.500	Pavimentação da Rua da Infesta, em Brasfemes	10.946	

(continuação)					(Unid.: euro)
Junta/União de Freguesias (a)	Deliberação		Finalidade	Valor	Total por Junta/União de Freguesia
	Data	Valor		Transferido	
Ceira	14-04-2014	45.031	Acordos Execução e Delegação de Competências 2016	45.031	45.031,00
	22-06-2015	4.219	Eliminação do estrangulamento da Rua da Fontinha S. Frutuoso	4.138	
	22-06-2015	9.614	Preparação e Pavimentação da Rua do Canto e Rua do Cano	9.063	
	22-06-2015	11.118	Elevação e arranjo do cruzamento do Sobral-Sobral de Ceira	9.674	
	22-06-2015	3.900	Pavimentação na Rua da Eira-Lagoas	3.435	
	22-06-2015	15.209	Finalização dos Passeios da Rua de Tomar	13.780	
	22-06-2015	5.191	Acabamento das Escadas das Barreiras-Cabouco-n.º1	4.466	
Cernache	14-04-2014	53.399	Acordos Execução e Delegação de Competências 2016	53.399	53.399,00
	22-06-2015	8.991	Pavimentação da Rua do Canto, Rua do Paço e Rua Perpendicular à Estrada Principal (Antiga Estrada de Lisboa) - Lugar do Orelhudo	8.991	
	22-06-2015	21.189	Aquisição de parque infantil para espaço envolvente ao Museu Moinho das Lapas	21.189	
	22-06-2015	6.719	Const. de um muro de gabiões p/ estabilização do talude na envolvente à Fte da Feteira	6.678	
	22-06-2015	6.000	Requalificação do Pavilhão Multiusos-3ª Fase (Sala Multiusos)	5.949	
Eiras e São Paulo de Frades	14-04-2014	129.233	Acordos Execução e Delegação de Competências 2015	32.447	161.680,10
	14-04-2014	129.233	Acordos Execução e Delegação de Competências 2016	129.233	
	22-06-2015	15.885	Requalificação das Ruas: Rua do Ginetto em Ribeira de Eiras, Beco do Pombalinho em Casais de Eiras, Beco da Baldeira em Casais de Eiras, Rua de Santo Cristo em Eiras e Travessa do Tojal em Redonda	15.661	
	22-06-2015	2.500	Aplicação de Canaletes Sumidouros de Águas Pluviais de Acesso ao Polidesportivo de Logo de Deus	987	
	22-06-2015	6.000	Construção de Passeios e de Estacionamentos - Bairro António Sérgio - Ingote - 1.ª Fase	5.959	
	22-06-2015	7.500	Requalificação das Ruas: Rua de Lordemão de Baixo e Rua do Progresso - Lordemão - 1.ª Fase	5.363	
	22-06-2015	51.804	Construção de Passeios e Ciclovia na Av.ª José Sousa Fernandes - Lordemão e Ingote - 1.ª Fase	50.187	
	22-06-2015	19.000	Requalificação das Ruas: Rua do Moinho em Dianteiro, Beco do Centro e Travessa António Simões em Carapinheira da Serra, Rua do Cabeço em Rocha Velha e Rua da Axada em Golpe	17.198	
Santa Clara e Castelo Viegas	14-04-2014	92.459	Acordos Execução e Delegação de Competências 2016	92.459	84.521,70
	22-06-2015	32.868	Construção de Espaço Mortuário, Instalações Sanitárias e Columbários no Cemitério de Santa Clara - 1.ª Fase	32.861	
	22-06-2015	6.000	Requalificação e pavimentação da Rua 12 de Abril-sta Clara	5.682	
	22-06-2015	6.000	Construção de campo de jogos na antiga EB1 das Lages	5.544	
	22-06-2015	2.000	Construção de campo de jogos na antiga EB1 das Lages- 2ª FASE	1.933	
	22-06-2015	3.951	Requalificação do passeio da Rua Sta Comba-Bairro Sta Clara	3.749	
	22-06-2015	20.000	Requalificação da sede da União das Freguesias de Sta Clara e Castelo Viegas	19.801	
	22-06-2015	8.443	Pavimentação do Lugar da Granja	7.956	
	22-06-2015	7.000	Repavimentação da Rua da Paula em Castelo Viegas 3ª Fase-Obra n.º 13	6.996	

(continuação)

(Unid.: euro)

Junta/União de Freguesias (a)	Deliberação		Finalidade	Valor	Total por Junta/União de Freguesia
	Data	Valor		Transferido	
	23-05-2016	3.802	Requalificação de passeio no Bairro de Santa Clara - Rua de Sto António	3.802	
	23-05-2016	2.986	Requalificação de passeio no Bordalo - Junto à Capela	2.986	
	23-05-2016	4.000	Pavimentação na Travessa do Fontenário-Parte	3.988	
	23-05-2016	1.787	Pavimentação na Rua Lages de Cima-Parte	1.774	12.550,64
Santo António dos Olivais	14-04-2014	179.710	Acordos Execução e Delegação de Competências 2016	165.802	165.802,00
	22-06-2015	28.467	Consolidação do Muro do Cemitério	23.377	
	22-06-2015	12.100	Valetas no Casal do Lobo e Cova do Ouro	11.618	
	22-06-2015	13.230	Fornecimento e aplicação de grades/corrimões em diversas escadas da Freguesia	12.852	
	22-06-2015	20.000	Requalificação da Rua Octaviano de Sá	18.867	
	22-06-2015	45.933	Requalificação da Rua Fonte da Talha	44.484	
	22-06-2015	20.000	Requalificação do Polidesportivo do Bairro Norton de Matos-Antiga caixa Previdência	19.975	
	22-06-2015	10.000	Continuação de Passeios na Av. Elísio de Moura-2ª Fase	9.998	
	22-06-2015	17.000	Construção de um Troço de Passeio na estrada de Vale de Canas	14.838	156.008,27
	23-05-2016	17.069	Requalificação da Rua que circula a Praceta Padre José Anchieta	17.069	
São João do Campo	23-05-2016	7.107	Requalificação da Rua Octaviano de Sá-2ª Fase	6.235	23.304,06
	14-04-2014	36.041	Acordos Execução e Delegação de Competências 2016	35.880	35.880,43
São Martinho de Árvore e Lamarosa	22-06-2015	19.280	Requalificação de Parte da Rua Serafim Gomes Ferreira-Obra n.º2	18.964	18.963,78
	14-04-2014	63.961	Acordos Execução e Delegação de Competências 2016	63.961	63.961,00
	22-06-2015	8.800	Muro de Suporte Terreno/Polidesportivo-Casais de Vera Cruz -Obra n.º5	8.480	
	22-06-2015	17.322	Construção de valetas em betão-Diversos Locais (Obra n.º6)	17.312	
	22-06-2015	4.313	Bases para Contentores/Ecopontos - Toda a Freguesia	4.313	
	22-06-2015	1.942	Pavimentação do Beco do Poço-Ardazubre	1.799	
	22-06-2015	2.421	Requalificação de Chafarizes (Azulejos, Pedra e Pintura)-Diversas Localidades	2.336	
	22-06-2015	4.600	Capela Mortuária/Hall de entrada(vidro)-Ardazubre-Obra n.º7	4.450	
	22-06-2015	6.300	Requalificação da Sede da Junta/Pintura do exterior e alteração da denominação-Ardazubre	6.175	
	22-06-2015	8.450	Pav. Travessa Barrios/Valetas e Valeta na R. dos Barrios - S. Martinho de Árvore- Obra 3	8.257	53.121,05
	23-05-2016	5.000	Pavimentação e Valetas na Rua do Cabeço, Andorinha	3.901	
	23-05-2016	6.500	Pavimentação do Beco das Laranjeiras, Casais de Vera Cruz	3.113	
	23-05-2016	2.000	Reparação do Pavimento no Acesso ao Lavadouro de Vila Verde	1.999	9.014,08

(continuação)

(Unid.: euro)

Junta/União de Freguesias (a)	Deliberação		Finalidade	Valor	Total por Junta/União de Freguesia
	Data	Valor		Transferido	
São Martinho do Bispo e Ribeira de Frades	14-04-2014	124.469	Acordos Execução e Delegação de Competências 2016	124.469	124.469,00
	22-06-2015	2.000	Cruzamento com a Rua do Vigor-Fala	1.882	
	22-06-2015	15.000	Construção de Parque Infantil no Largo do Chafariz-Fala	14.900	
	22-06-2015	12.500	Requalificação da Rua Tenente Brito-Ribeira de Frades-Obra n.º8	11.738	28.519,75
	23-05-2016	5.000	Pavimentação da Rua do Santiago - Ribeira de Frades	4.997	
	23-05-2016	6.000	Pavimentação da Rua das Cruzes - S. Martinho do Bispo	5.992	
	23-05-2016	5.000	Pavimentação do Largo do Rossio-Ribeira de Frades	4.992	
	23-05-2016	20.000	Requalificação dos Passeios na Rua Eng.º Araújo Vieira e Avenida Nova - S. Martinho do Bispo	19.998	35.979,63
São Silvestre	14-04-2014	38.665	Acordos Execução e Delegação de Competências 2016	38.665	38.665,00
	22-06-2015	4.789	Execução de Valetas e passeio na R. do Padroeiro-S. Silvestre-1ªFase-Obra3	4.757	
	22-06-2015	13.810	Arranjos exteriores dos Espaços Envolv. da JFSS e Inst. Sanit.-1ªFase-Obra1	13.810	
	22-06-2015	8.190	Arranjo Urbanístico do Largo de S. Tiago-Quimbres"	8.190	26.756,75
	23-05-2016	2.650	Pavimentação de um troço de via na Ladeira de Nª Sª da Ajuda-Castanhª Campo	2.634	
	23-05-2016	4.452	Execução de valeta espraçada na Rua do Padroeiro em S.Silvestre	4.449	
	23-05-2016	4.765	Prolongamento da tubagem das águas pluviais da Ladeira de Cassus	4.765	11.847,75
Sé Nova, Santa Cruz, Almedina e São Bartolomeu	14-04-2014	61.041	Acordos Execução e Delegação de Competências 2015	480	
	14-04-2014	61.041	Acordos Execução e Delegação de Competências 2016	45.740	46.219,49
	22-06-2015	37.000	Arranjo dos Passeios na Rua de Santa Teresa	27.516	
	22-06-2015	34.000	Requalificação do Edif. da Sede da UFC-1ªFase	30.113	
	22-06-2015	5.000	Reparação do Pavimento da Baixa	4.460	
	22-06-2015	5.000	Inst. de Gradeamento no Muro do Largo da Igreja da Pedrulha	4.714	
	22-06-2015	12.463	Reparação do pavimento do Mercado do Calhabé	11.229	
	22-06-2015	40.000	Repavimentação da Rua da Casadinha-Pedrulha	26.497	104.527,35
Souselas e Botão	14-04-2014	79.816	Acordos Execução e Delegação de Competências 2015	5.000	
	14-04-2014	79.816	Acordos Execução e Delegação de Competências 2016	79.816	84.816,00
	22-06-2015	7.567	Requalificação do Largo da Capela de Zouparria do Monte	6.209	
	22-06-2015	7.485	Requalificação do Acesso e Adro da Capela do Paul	6.046	
	22-06-2015	14.525	Alargamento de Curva em Sargento-Mor - 1.ª Fase - Movimento de Terras, Muro e Drenagem Pluvial	11.807	
	22-06-2015	4.799	Construção de Valetas e Acessos Habitacionais na Rua do Carril - Marmeleira	4.798	28.859,84

(continuação)

(Unid.: euro)

Junta/União de Freguesias (a)	Deliberação		Finalidade	Valor	Total por Junta/União de Freguesia
	Data	Valor		Transferido	
Taveiro, Ameal e Arzila	14-04-2014	86.873	Acordos Execução e Delegação de Competências 2016	86.873	86.872,92
	22-06-2015	23.000	Colocação de Tapete em Várias Ruas	18.503	
	22-06-2015	2.696	Construção de Passeio na Rua de Condeixa em Arzila	2.372	
	22-06-2015	10.000	Construção de Passeio na Rua Principal em Arzila	9.363	
	22-06-2015	10.000	2.ª Fase do Mercado de Taveiro	9.993	
	22-06-2015	23.000	Construção de Passeio na Rua Principal do Ameal	21.283	61.513,86
	23-05-2016	10.000	Pavimentação da Rua Professor Guilherme Tomé em Taveiro	9.985	9.984,94
Torres do Mondego	14-04-2014	39.736	Acordos Execução e Delegação de Competências 2016	39.028	39.028,25
	22-06-2015	15.000	Requalificação dos Arruamentos da Rua do Cão e Ladeira de Santo António - Torres do Mondego	12.225	
	22-06-2015	11.065	Corte e Estabilização de Talude da Rua dos Palheiros - Carvalhosas	10.808	
	22-06-2015	9.152	Requalificação do Largo da Igreja - Carvalhosas	8.674	
	22-06-2015	8.000	Requalificação da Rua do Bairro Novo - Casal do Lobo	7.978	
	22-06-2015	10.792	Requalificação do Largo - Ribeira da Misarela	7.346	47.030,73
Troxemil e Torre de Vilela	14-04-2014	29.369	Acordos Execução e Delegação de Competências 2016	29.369	29.369,00
	14-03-2016	49.287	Centro Desp.Coimbra Norte-Vilela e Construção do Parque Infantil e Sénior - Vilela (2013)	49.287	49.286,69
Total					2.478.606,10

Quadro n.º 03 001.03: Outras Transferências para as Juntas/União de Freguesia

				(Unid.:euro)
Junta de Freguesia	Data de Delib.	Valor	Finalidade	Total por Junta de Freguesia
Almalaguês	08-06-2016	750,00	Gratificação dos membros das mesas de voto-Eleição do PR de 24/01/2016	15.781,52
	25-07-2016	14.894,00	Transferência Extraordinária de Apoio ao Funcionamento correspondente à distribuição de 1% do IMI liquidado e recebido em 2015	
	16-08-2016	38,42	Compensação em despesas com recenseamento Eleitoral 2016	
	14-10-2016	99,10	Eleição do Presidente da República de 24 Janeiro 2016 - Participação para despesas com o Processo Eleitoral	
Antuzede e Vil de Matos	08-06-2016	750,00	Gratificação dos membros das mesas de voto-Eleição do PR de 24/01/2016	15.782,38
	25-07-2016	14.894,00	Transferência Extraordinária de Apoio ao Funcionamento correspondente à distribuição de 1% do IMI liquidado e recebido em 2015	
	16-08-2016	38,60	Compensação em despesas com recenseamento Eleitoral 2016	
	14-10-2016	99,78	Eleição do Presidente da República de 24 Janeiro 2016 - Participação para despesas com o Processo Eleitoral	
Assafarge e Antanhol	08-06-2016	1.000,00	Gratificação dos membros das mesas de voto-Eleição do PR de 24/01/2016	16.078,50
	25-07-2016	14.894,00	Transferência Extraordinária de Apoio ao Funcionamento correspondente à distribuição de 1% do IMI liquidado e recebido em 2015	
	16-08-2016	47,72	Compensação em despesas com recenseamento Eleitoral 2016	
	14-10-2016	136,78	Eleição do Presidente da República de 24 Janeiro 2016 - Participação para despesas com o Processo Eleitoral	
Brasfemes	08-06-2016	750,00	Gratificação dos membros das mesas de voto-Eleição do PR de 24/01/2016	15.757,35
	25-07-2016	14.894,00	Transferência Extraordinária de Apoio ao Funcionamento correspondente à distribuição de 1% do IMI liquidado e recebido em 2015	
	16-08-2016	33,59	Compensação em despesas com recenseamento Eleitoral 2016	
	14-10-2016	79,76	Eleição do Presidente da República de 24 Janeiro 2016 - Participação para despesas com o Processo Eleitoral	
Ceira	08-06-2016	1.000,00	Gratificação dos membros das mesas de voto-Eleição do PR de 24/01/2016	16.049,82
	25-07-2016	14.894,00	Transferência Extraordinária de Apoio ao Funcionamento correspondente à distribuição de 1% do IMI liquidado e recebido em 2015	
	16-08-2016	41,98	Compensação em despesas com recenseamento Eleitoral 2016	
	14-10-2016	113,84	Eleição do Presidente da República de 24 Janeiro 2016 - Participação para despesas com o Processo Eleitoral	
Cernache	08-06-2016	1.250,00	Gratificação dos membros das mesas de voto-Eleição do PR de 24/01/2016	16.304,98
	25-07-2016	14.894,00	Transferência Extraordinária de Apoio ao Funcionamento correspondente à distribuição de 1% do IMI liquidado e recebido em 2015	
	16-08-2016	42,92	Compensação em despesas com recenseamento Eleitoral 2016	
	14-10-2016	118,06	Eleição do Presidente da República de 24 Janeiro 2016 - Participação para despesas com o Processo Eleitoral	
Eiras e São Paulo de Frades	08-06-2016	4.000,00	Gratificação dos membros das mesas de voto-Eleição do PR de 24/01/2016	19.380,50
	25-07-2016	14.894,00	Transferência Extraordinária de Apoio ao Funcionamento correspondente à distribuição de 1% do IMI liquidado e recebido em 2015	
	16-08-2016	107,19	Compensação em despesas com recenseamento Eleitoral 2016	
	14-10-2016	379,31	Eleição do Presidente da República de 24 Janeiro 2016 - Participação para despesas com o Processo Eleitoral	

(continuação)

(Unid.:euro)

Junta de Freguesia	Data de Delib.	Valor	Finalidade	Total por Junta de Freguesia
Santa Clara e Castelo Viegas	08-06-2016	2.750,00	Gratificação dos membros das mesas de voto-Eleição do PR de 24/01/2016	17.994,53
	25-07-2016	14.894,00	Transferência Extraordinária de Apoio ao Funcionamento correspondente à distribuição de 1% do IMI liquidado e recebido em 2015	
	16-08-2016	80,37	Compensação em despesas com recenseamento Eleitoral 2016	
	14-10-2016	270,16	Eleição do Presidente da República de 24 Janeiro 2016 - Participação para despesas com o Processo Eleitoral	
Santo António dos Olivais	08-06-2016	8.650,00	Gratificação dos membros das mesas de voto-Eleição do PR de 24/01/2016	24.561,77
	25-07-2016	14.894,00	Transferência Extraordinária de Apoio ao Funcionamento correspondente à distribuição de 1% do IMI liquidado e recebido em 2015	
	16-08-2016	211,53	Compensação em despesas com recenseamento Eleitoral 2016	
	14-10-2016	806,24	Eleição do Presidente da República de 24 Janeiro 2016 - Participação para despesas com o Processo Eleitoral	
São João do Campo	08-06-2016	500,00	Gratificação dos membros das mesas de voto-Eleição do PR de 24/01/2016	15.506,98
	25-07-2016	14.894,00	Transferência Extraordinária de Apoio ao Funcionamento correspondente à distribuição de 1% do IMI liquidado e recebido em 2015	
	16-08-2016	33,60	Compensação em despesas com recenseamento Eleitoral 2016	
	14-10-2016	79,38	Eleição do Presidente da República de 24 Janeiro 2016 - Participação para despesas com o Processo Eleitoral	
São Martinho de Árvore e Lamarosa	08-06-2016	750,00	Gratificação dos membros das mesas de voto-Eleição do PR de 24/01/2016	15.781,39
	25-07-2016	14.894,00	Transferência Extraordinária de Apoio ao Funcionamento correspondente à distribuição de 1% do IMI liquidado e recebido em 2015	
	16-08-2016	38,39	Compensação em despesas com recenseamento Eleitoral 2016	
	14-10-2016	99,00	Eleição do Presidente da República de 24 Janeiro 2016 - Participação para despesas com o Processo Eleitoral	
São Martinho do Bispo e Ribeira de Frades	08-06-2016	3.500,00	Gratificação dos membros das mesas de voto-Eleição do PR de 24/01/2016	18.834,24
	25-07-2016	14.894,00	Transferência Extraordinária de Apoio ao Funcionamento correspondente à distribuição de 1% do IMI liquidado e recebido em 2015	
	16-08-2016	97,91	Compensação em despesas com recenseamento Eleitoral 2016	
	14-10-2016	342,33	Eleição do Presidente da República de 24 Janeiro 2016 - Participação para despesas com o Processo Eleitoral	
São Silvestre	08-06-2016	500,00	Gratificação dos membros das mesas de voto-Eleição do PR de 24/01/2016	15.528,03
	25-07-2016	14.894,00	Transferência Extraordinária de Apoio ao Funcionamento correspondente à distribuição de 1% do IMI liquidado e recebido em 2015	
	16-08-2016	37,83	Compensação em despesas com recenseamento Eleitoral 2016	
	14-10-2016	96,20	Eleição do Presidente da República de 24 Janeiro 2016 - Participação para despesas com o Processo Eleitoral	
Sé Nova, Santa Cruz, Almedina e São Bartolomeu	08-06-2016	3.500,00	Gratificação dos membros das mesas de voto-Eleição do PR de 24/01/2016	18.814,04
	25-07-2016	14.894,00	Transferência Extraordinária de Apoio ao Funcionamento correspondente à distribuição de 1% do IMI liquidado e recebido em 2015	
	16-08-2016	94,57	Compensação em despesas com recenseamento Eleitoral 2016	
	14-10-2016	325,47	Eleição do Presidente da República de 24 Janeiro 2016-Participação para despesas com o Processo Eleitoral	

(continuação)

(Unid.:euro)

Junta de Freguesia	Data de Delib.	Valor	Finalidade	Total por Junta de Freguesia
Souselas e Botão	08-06-2016	1.500,00	Gratificação dos membros das mesas de voto-Eleição do PR de 24/01/2016	16.575,94
	25-07-2016	14.894,00	Transferência Extraordinária de Apoio ao Funcionamento correspondente à distribuição de 1% do IMI liquidado e recebido em 2015	
	16-08-2016	47,01	Compensação em despesas com recenseamento Eleitoral 2016	
	14-10-2016	134,93	Eleição do Presidente da República de 24 Janeiro 2016 - Participação para despesas com o Processo Eleitoral	
Taveiro, Ameal e Arzila	08-06-2016	1.250,00	Gratificação dos membros das mesas de voto-Eleição do PR de 24/01/2016	16.311,52
	25-07-2016	14.894,00	Transferência Extraordinária de Apoio ao Funcionamento correspondente à distribuição de 1% do IMI liquidado e recebido em 2015	
	16-08-2016	44,24	Compensação em despesas com recenseamento Eleitoral 2016	
	14-10-2016	123,28	Eleição do Presidente da República de 24 Janeiro 2016 - Participação para despesas com o Processo Eleitoral	
Torres do Mondego	08-06-2016	1.000,00	Gratificação dos membros das mesas de voto-Eleição do PR de 24/01/2016	16.017,15
	25-07-2016	14.894,00	Transferência Extraordinária de Apoio ao Funcionamento correspondente à distribuição de 1% do IMI liquidado e recebido em 2015	
	16-08-2016	35,45	Compensação em despesas com recenseamento Eleitoral 2016	
	14-10-2016	87,70	Eleição do Presidente da República de 24 Janeiro 2016 - Participação para despesas com o Processo Eleitoral	
Troxemil e Torre de Vilela	08-06-2016	1.250,00	Gratificação dos membros das mesas de voto-Eleição do PR de 24/01/2016	16.301,86
	25-07-2016	14.894,00	Transferência Extraordinária de Apoio ao Funcionamento correspondente à distribuição de 1% do IMI liquidado e recebido em 2015	
	16-08-2016	42,08	Compensação em despesas com recenseamento Eleitoral 2016	
	14-10-2016	115,78	Eleição do Presidente da República de 24 Janeiro 2016 - Participação para despesas com o Processo Eleitoral	
Total				307.362,50

Quadro n.º 03 001.04: Execução da totalidade das Transferências (Protocolos + Outras Transferências Diversas) para as Juntas//União de Freguesia

Unid.: euro

Transferências	2009	2010	Var. % 10/09	2011	Var. % 11/10	2012	Var. % 12/11	2013	Var. % 13/12	2014	Var. % 14/13	2015	Var. % 15/14	2016	Var. % 16/15
Transferências correntes	693.814	1.248.273	79,91	1.024.078	-17,96	1.127.546	10,10	1.397.899	23,98	1.756.524	25,65	1.304.629	-25,73	1.610.416	23,50
Transferências de capital	3.364.313	2.185.160	-35,05	2.180.122	-0,23	2.234.078	2,47	1.914.077	-14,32	885.209	-53,75	756.452	-14,55	1.175.553	55,40
Total	4.058.126	3.433.433	-15,39	3.204.199	-6,68	3.361.624	4,91	3.311.976	-1,48	2.641.733	-20,24	2.061.081	-21,98	2.785.969	35,20

Código G.O.P.: 03 001 2016/47 – Contratos Interadministrativos/Transferências

- Contratos Interadministrativos de Delegação de Competências de 2015 - obras realizadas em 2016
 - No âmbito dos Contratos Interadministrativos, estabelecidos com as Freguesias/União das Freguesias, para o ano de 2015, foram aprovadas 111 obras, 85 das quais realizadas em 2016.
 - A União das Freguesias de Trouxemil e Torre de Vilela só assinou o Contrato Interadministrativo de Delegação de Competências de 2015 a 2017 em 18 de outubro de 2016.

Quadro 03 001.05 - Contratos Interadministrativos de 2015 – Resumo da execução em 2016

(Unid.: euro)

Freguesia/União das Freguesias	N.º de obras Executadas	Valor Total Faturado	N.º de obras por Executar	Valor Total por Faturar
Almalaguês	6	59.636,90		
Brasfemes	4	29.273,42		
Ceira	6	44.556,63		
Cernache	4	42.806,74		
São João do Campo	1	18.963,78		
S. Silvestre	3	26.756,75		
Sto. António dos Olivais	8	156.008,27		
Torres do Mondego	5	47.030,73		
Antuzede e Vil de Matos	5	64.548,53		
Assafarge e Antanol	3	32.799,84		
União das Freguesias de Coimbra	6	104.527,35		
U. F. Eiras e São Paulo de Frades	6	95.353,64		
U. F. São Martinho de Árvore e Lamarosa	8	53.121,05		
U. F. São Martinho do Bispo e Ribeira de Frades	3	28.519,75		
U. F. Santa Clara e Castelo Viegas	8	84.580,90		
U. F. Souselas e Botão	4	28.859,84	1	50.161,32
U. F. Trouxemil e Torre de Vilela	0	-	7	58.995,00
U. F. Taveiro, Ameal e Arzila	5	61.513,86		
Total	85	978.857,98	8	109.156,32

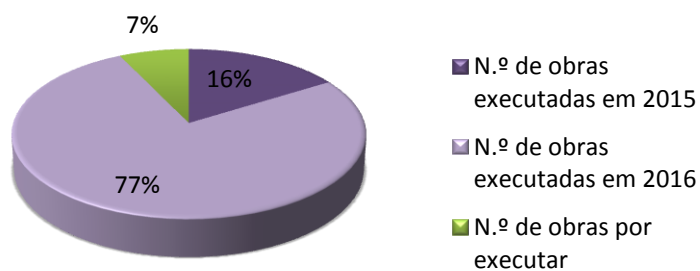
Gráfico 03 001.01 – Obras executadas/por executar

– Contratos Interadministrativos de Delegação de Competências de 2016

- No âmbito dos Contratos Interadministrativos estabelecidos com as Freguesias/União das Freguesias, para o ano de 2016 (minuta do Contrato aprovada em reunião de Câmara de 20/04/2015, com a deliberação n.º 1311/2015) foram aprovadas 127 obras a que corresponde, em termos financeiros, a um montante de 1.331.694,62€, faltando contabilizar a União das Freguesias de Trouxemil e Torre de Vilela, uma vez que não apresentou a relação das obras municipais a delegar na União das Freguesias, sendo o valor atribuído nas GOP de 58.995,00 €.
- Até 31/12/2016 foram executadas 24 obras correspondendo ao valor de 147.467,80 €, estando por realizar 103 obras no valor de 1.184.226,82€, sendo, no entanto, de salientar que nessa data, mais 31 obras encontravam-se em fase de conclusão dos trabalhos.

Quadro 03 001.06 – Resumo dos contratos interadministrativos - 2016

Unid.: euro

Freguesia/União de Freguesias	N.º de obras aprovadas	Valor total aprovado	N.º de obras executadas	Valor Total Faturado	N.º de obras por executar	valor Total por Faturar
Almalaguês	6	65.372,00			6	65.372,00
Brasfemes	4	34.683,00	2	16.112,80	2	18.570,20
Ceira	8	49.251,00			8	49.251,00
Cernache	6	69.038,00			6	69.038,00
São João do Campo	2	27.967,00			2	27.967,00
S. Silvestre	6	26.789,00	3	11.847,75	3	14.941,25
Sto. António dos Olivais	11	193.230,00	2	23.304,06	9	169.925,94
Torres do Mondego	6	54.009,00			6	54.009,00
Antuzede e Vil de Matos	5	68.937,00	1	16.846,42	4	52.090,58
Assafarge e Antanhol	8	74.801,00	4	11.827,48	4	62.973,52
Sé Nova, Almedina, St.ª Cruz e S. Bartolomeu	5	133.463,00			5	133.463,00
Eiras e São Paulo de Frades	11	102.689,00			11	102.689,00
São Martinho de Árvore e Lamarosa	8	54.148,00	3	9.014,08	5	45.133,92
São Martinho do Bispo e Ribeira de Frades	15	119.217,00	4	35.979,63	11	83.237,37
Santa Clara e Castelo Viegas	16	104.868,00	4	12.550,64	12	92.317,36
Souselas e Botão	3	84.537,00			3	84.537,00
Trouxemil e Torre de Vilela	0	58.995,00			0	58.995,00
Taveiro, Ameal e Arzila	7	68.696,00	1	9.984,94	6	58.711,06
Total	127	1.390.690,00	24	147.467,80	103	1.243.222,20

Gráfico 03 001.02 – Obras executadas/por executar

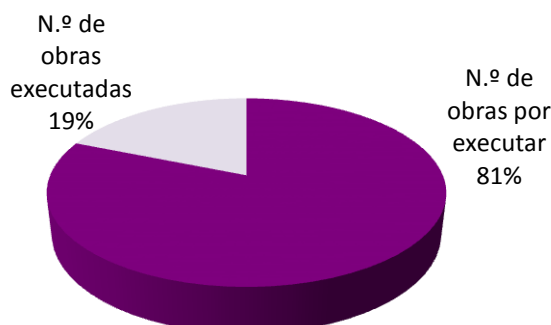
**Código G.O.P.: 03 001 2016/48 – Acordos de Execução**

- Para a celebração dos Acordos de Execução foi definida a dotação de 1.278.590,00€, dando cumprimento aos artigos 33.º, n.º 1, alíneas l) e m), 116.º a 123.º e 131.º a 136.º, do Anexo I, da Lei n.º 75/2013; e à deliberação n.º 473/2014 da reunião de Câmara Municipal de Coimbra de 14/04/14, bem como à deliberação da Assembleia Municipal de 29/04/2014.
- Os Acordos de Execução englobam as competências previstas no n.º 1, do art.132º, do Anexo I, da Lei n.º 75/2013, de 12 de Setembro, legalmente delegadas pela Câmara Municipal nas Freguesias/União das Freguesias, nas seguintes áreas:
 - Gerir e assegurar a manutenção de espaços verdes;
 - Assegurar a limpeza das vias e espaços públicos, sarjetas e sumidouros, com exceção das que sejam objeto de protocolo;
 - Manter, reparar e substituir o mobiliário urbano instalado no espaço público, com exceção daquele que seja objeto de concessão;
 - Gerir e assegurar a manutenção corrente de Feiras e Mercados;
 - Assegurar a realização de pequenas reparações nos estabelecimentos de educação pré-escolar e do primeiro ciclo do ensino básico e promover a manutenção dos seus espaços envolventes.
- Acordos de Execução de 2015 e realizados em 2016
 - No âmbito dos Acordos de Execução referentes a 2015, foi realizado o processamento das verbas previstas nos Acordos de Execução relativas ao 4.º trimestre de 2015, tendo as Juntas das Freguesias/União das Freguesias apresentado os relatórios das atividades desenvolvidas nos dois primeiros meses do trimestre e a previsão do que pretendiam efetuar até ao final de 2015. Por conseguinte, na sequência da entrega, em Janeiro de 2016, do relatório final do que foi efetivamente executado durante o 4.º trimestre de 2015, foi efetuada a retificação à estimativa do relatório referente ao mês de dezembro.

Quadro 03 001.07 - Acordos de Execução para 2015 – Resumo

(Unid.: euro)	
Freguesia/União de Freguesias	Valor total executado
Almalaguês	13.461,89
Antuzede e Vil de Matos	5.000,00
Sé Nova, Almedina, St.ª Cruz e S. Bartolomeu	479,88
Eiras e São Paulo de Frades	32.447,10
Souselas e Botão	5.000,00
Total	56.388,87

— Acordos de Execução de 2016

- Relativamente aos Acordos de Execução para 2016, no quadro n.º 4 é descrita a repartição dos apoios por Freguesias/ União das Freguesias.

Quadro 03 001.08 - Acordo de Execução para 2016 – Resumo

Unid.: euro

Freguesia/União de Freguesias	Valor Total Aprovado	Valor Total Executado	Valor total por executar
<i>Almalaguês</i>	52.102,00	52.102,00	
<i>Brasfemes</i>	33.460,00	33.431,68	28,32
<i>Ceira</i>	45.031,00	45.031,00	
<i>Cernache</i>	53.399,00	53.399,00	
<i>São João do Campo</i>	36.041,00	35.880,43	160,57
<i>S. Silvestre</i>	38.665,00	38.665,00	
<i>Sto. António dos Olivais</i>	179.710,00	165.802,00	13.908,00
<i>Torres do Mondego</i>	39.736,00	39.028,25	707,75
<i>Antuzede e Vil de Matos</i>	61.601,00	59.781,25	1.819,75
<i>Assafarge e Antanhol</i>	71.624,00	71.624,00	
<i>Sé Nova, Almedina, St.ª Cruz e S. Bartolomeu</i>	61.041,00	45.739,61	15.301,39
<i>Eiras e São Paulo de Frades</i>	129.233,00	129.233,00	
<i>São Martinho de Árvore e Lamarosa</i>	63.961,00	63.961,00	
<i>São Martinho do Bispo e Ribeira de Frades</i>	124.469,00	124.469,00	
<i>Santa Clara e Castelo Viegas</i>	92.459,00	92.459,00	
<i>Souselas e Botão</i>	79.816,00	79.816,00	
<i>Trouxemil e Torre de Vilela</i>	29.369,00	29.369,00	
<i>Taveiro, Ameal e Arzila</i>	86.873,00	86.872,92	0,08
Total	1.278.590,00	1.246.664,14	31.925,86

- As freguesias de Brasfemes, São João do Campo, Santo António dos Olivais, Torres do Mondego e as uniões das Freguesias de Antuzede e Vil de Matos, Freguesias de Coimbra e Taveiro, Ameal e Arzila, não esgotaram as verbas atribuídas.
- Em 2016 foram executados 98% das ações previstas nos Acordos de Execução correspondendo ao valor de 1.246.664,14 €, ficando por realizar 2% correspondente ao valor de 31.925,86 €.

Gráfico 03 001.01 – Obras executadas/por executar

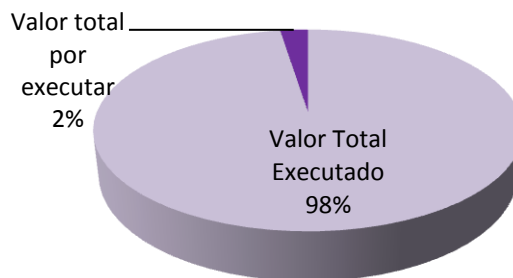

Código G.O.P.: 03 001 2016/49 – Apoio a investimentos e ações diversas das Uniões e Juntas de Freguesia

- Ação 1: Elaboração de projetos
 - Foram elaborados 100 Estudos, Projetos e Orçamentos para apoio à realização das obras dos Contratos Interadministrativos de Delegação de Competências para 2016, promovidas pelas Freguesias/União das Freguesias, nomeadamente:

Quadro 03 001.09 – Estudos, projetos e orçamentos para obras dos contratos interadministrativos

Freguesia de Almalaguês

- Construção de passeio frente ao Instituto de Almalaguês
- Construção de valetas em Abelheira, Cartaxos e Carpinteiros
- Prolongamento do acesso em calçada grossa de Torre de Bera à Atalaia
- Construção de valetas em calçada na Rua Principal em Almalaguês

Freguesia de Brasfemes

- Pavimentação da Rua da Azinhaga do Poço em Brasfemes
- Pavimentação da Rua da Infesta em Brasfemes
- Requalificação do cemitério de Brasfemes e construção de ossários

(continuação)

Freguesia de Ceira

Arranjo dos passeios na Rua do Senhor da Serra, em Vendas de Ceira

Pavimentação da Rua do Rio, Travessa do Rio, da Rua das Eiras e da Travessa das Eiras, em Ceira

Construção de passeio na Rua das Lagoas, em Ceira

Preparação e pavimentação da Rua da Igreja, em Ceira

Pavimentação de parte da Rua das Vendas (junto ao Pontão), em Ceira

Pavimentação da Rua da Tapada, na Tapada

Pavimentação da Rua Canto do Jardim, na Boiça

Pavimentação de parte da Calçada das Quintas, em Vendas de Ceira

Freguesia de Cernache

Requalificação do Lavadouro da Feteira e área envolvente - 4.ª Fase

Requalificação do espaço envolvente ao Pavilhão Multiusos e Junta de Freguesia

Pavimentação da Rua Carreiro da Fonte - Vila Nova

Construção de valetas em calçada, na Rua do Salema, em Vila Nova

Pavimentação de arruamento no lugar de Azenha

Construção de valetas e encaminhamento de águas pluviais na estrada de ligação Cernache/Vila Pouca

Freguesia de Santo António dos Olivais

Construção de passeios na Rua Bernardim Ribeiro

Requalificação da Rua Octaviano de Sá - 2ª fase

Requalificação de pequenas travessias na Freguesia (Rua de Angola com a Praça Heróis do Ultramar) no Bairro Norton de Matos e (Rua António Feliciano Castilho com a Avenida Fernando Namora)

Requalificação da rua que circula a Praceta Padre José Anchieta

Freguesia de São João do Campo

Requalificação da Capela do Cemitério de São João do Campo

Pavimentação: Beco n.º 1 Rua Jaime Cortesão; Rua do Malhão; Beco dos Maceiros e Rua Fonte da Rainha - (parte) em S. João do Campo

(continuação)

Freguesia de São Silvestre

Obras de acabamento nas instalações sanitárias no espaço exterior da Junta de Freguesia

Execução de valeta espraçada na Rua do Padroeiro em S. Silvestre

Pavimentação de um troço da via, na Ladeira de Nossa Senhora da Ajuda em Castanheira do Campo
Prolongamento da tubagem das águas pluviais e pavimentação da Ladeira de Cassus até ao Lavadouro, em Castanheira do Campo

Arranjos exteriores na Urbanização de S. Silvestre entre a Rua do Mondego e a Rua das Tílias

Pinturas exteriores do edifício da Junta de Freguesia

Freguesia de Torres do Mondego

Alargamento e construção de muro na rua de S. Bento – Casal da Misarela

Requalificação da Rua dos Carris - Zorro

Requalificação da Rua da Fonte - Casal da Misarela

Construção de valetas espraçadas na Rua do Bairro da Escola - Carvalhosas

Arranjo de valetas na Rua do Corgo - Carvalhosas e na Rua Dr. Elísio de Moura - Casal da Misarela

Arranjo de espaço público na Rua Dr. Elísio de Moura - Casal da Misarela

União de Freguesias de Antuzede e Vil de Matos

Construção do Parque Infantil em Antuzede

Reconstrução do fontanário da Gândara

Construção da Capela Mortuária e Requalificação do Largo de S. Gonçalo na Póvoa do Pinheiro - 1.ª Fase

Construção de campas em elementos pré - fabricados, no Cemitério de Antuzede/Póvoa Pinheiro

Construção de valetas e passeios na Rua de Coimbra (Rios Frios e Vil de Matos)

União das Freguesias de Assafarge e Antanhol

Pavimentação da Travessa da Rua das Galegas - Algar

Pavimentação da Travessa do St.º Amaro - Carvalhais de Cima

Repavimentação e construção de valetas na Rua Principal - Antanhol

Repavimentação na Rotunda das Oliveiras - Antanhol

Pavimentação da Rua da Pedraqueira - Palheira

Construção de passeios e valetas na Ladeira da Paula - Antanhol

Construção de 44 ossários e 10 gavetões no Cemitério de Assafarge

Fornecimento e aplicação de portas nos ossários existentes no Cemitério de Antanhol

(continuação)

União das Freguesias de Coimbra

Requalificação da Delegação da Pedrulha, Casa do Coveiro e anexos

Assentamento de corredor pedonal na Travessa do Olimpo

Pintura dos muros, gradeamentos e portões da Escola da Pedrulha

Requalificação dos interiores do Edifício da Sede da U. F. C. - 2.ª Fase

Reparação do interior da loja n.º 13 do Mercado do Calhabé (13 e 13A)

União das Freguesias de Eiras e São Paulo de Frades

Pavimentação da rua adjacente da Rua Montargil, Vale do Seixo, Eiras

Execução de passeios na Rua Montargil, Eiras

Execução de valetas com sumidouros no acesso ao Largo 25 de Abril, Dianteiro

Execução de passeios e encaminhamento de águas pluviais na Rua Arnaldo Simões Januário, Bairro da Liberdade

Execução e requalificação de passeios na Rua de Vale de São Miguel, Bairro de São Miguel

Execução de Valetas com Sumidouros, Paredes

Construção de muro na Rua do Tiago, Lordemão

Execução de Valetas com sumidouros na Estrada Principal de Lógo de Deus, Lógo de Deus

Encaminhamento de águas pluviais na Rua de Lordemão de Baixo, Lordemão

Requalificação de passeios/estacionamentos, na Estrada de Eiras, Bairro St.ª Apolónia

União das Freguesias de Santa Clara e Castelo Viegas

Construção de 40 Ossários no Cemitério de Santa Clara

Requalificação da Azinhaga da Mina

Requalificação das Escadas Fonte dos Amores

2.ª Fase da Construção de Espaço Mortuário no Cemitério de Santa Clara

Requalificação de Passeio no Bairro de Santa Clara (Rua de St.º António)

Pavimentação na Travessa do Fontenário (parte)

Pavimentação na Rua Lages de Cima (parte)

Corrimões na Igreja de St.º Estevão e Recordatório Rainha Santa

Requalificação de passeio no Bordalo (junto à Capela)

Reparação da cobertura de quatro blocos de ossários - cemitério de Santa Clara

União de Freguesias de São Martinho de Árvore e Lamarosa

Requalificação do separador central da Rua do Campo de Futebol, Casais de Vera Cruz

Colocação de Protecção Metálica e regularização do muro na Rua da Igreja, Lamarosa

Construção de Jardim Público (pavimento e jardinagem), Rua do Outeiro, Vila Verde

Requalificação do Lavadouro de Vila Verde

Reparação do pavimento no acesso ao Lavadouro de Vila Verde

Pavimentação do Beco das Laranjeiras, Casais de Vera Cruz

Pavimentação e valetas na Rua do Cabeço, Andorinha

Construção de valetas em betão em diversas localidades da Freguesia

(continuação)

União das Freguesias de S. Martinho do Bispo e Ribeira de Frades

Construção de parque geriátrico na Rua do Chafariz

Construção de cobertura, junto à capela do cemitério de S. Martinho do Bispo – S. Martinho do Bispo

Requalificação do cemitério de S. Martinho do Bispo - 3ª fase

Pavimentação da Rua do Santiago - Ribeira de Frades

Pavimentação do Largo do Rossio - Ribeira de Frades

Pavimentação da Rua Fonte dos Carvalhos - Casa Novas

Requalificação dos passeios na Rua Eng.ª Araujo Vieira e Av. Nova S. Martinho do Bispo

Pavimentação da Rua das Cruzes - S. Martinho do Bispo

Pavimentação do parque de estacionamento do campo de futebol do E. A. C. - S. Martinho do Bispo

Construção de muro e alargamento da Rua Boca dos Barreiros - Póvoa

Requalificação da Fonte do Gorgulão - Bencanta

Requalificação do Largo da Espadaneira, junto ao Apeadeiro - Espadaneira

União de Freguesias de Souselas e Botão

Reparação das fachadas, descargas pluviais e telhado do edifício da Junta em Souselas

União das Freguesias de Taveiro, Ameal e Arzila

Pavimentação da Rua Professor Guilherme Tomé em Taveiro

Pavimentação da Rua de S. Pedro na Quinta das Cunhas, Rua dos Veigas em Taveiro e Rua do Outeiro em Taveiro (parte da Travessa frente ao rancho)

Pavimentação na Rua do Zambujeiro em Vila Pouca, Beco do Pinheiro em Arzila e pequenas reparações na Rua da Azorra no Ameal, Rua da Fontinha em Arzila, Rua de Condeixa em Arzila e Beco da Esperança

Pintura de muros dos Cemitérios de Ameal e Arzila

Construção e reparação de valetas na Rua do Chafariz nos Carregais, Rua da Fontinha em Arzila, Rua de Lisboa em Arzila, Rua Principal no Ameal e Rua do Casal em Vila Pouca

Construção do muro no Ribeiro do Ameal

- Ação 2: Transferências correntes diversas
 - Despesa total realizada no valor de 268.092,00 €.
- Ação 3: Transferência de capital diversas
 - Aditamento ao Protocolo de Delegação de Competências Municipais de 2013- Obras – União das Freguesias de Trouxemil e Torre de Vilela” – com a comparticipação financeira no valor de 49.286,69 € (deliberação n.º 1787/2015 de 09/11/2015). Por deliberação n.º 1987/2016 da reunião de Câmara de 14/03/2016 foi aprovada a minuta referente ao Aditamento ao Protocolo. Por deliberação n.º 10/2016 da Sessão Ordinária da Assembleia Municipal realizada em 29/04/2016 foi aprovado o Aditamento ao Protocolo. O “Aditamento ao Protocolo de Delegação de Competências Municipais de 2013 – Obras”, foi assinado em 18/10/2016.

Código G.O.P.: 03 001 2016/50 – Transferências para recenseamento e atos eleitorais

- Despesa total realizada no valor de 39.270,50 €.

Balancete das Grandes Opções do Plano de 2016

Ob.	Prog.	Projeto		Designação	Classif. Despesa	Financiamento Definido	Cabimento	Compromisso	Realizado Ano	Realizado Total	Pago	Unid.: euro
		Ano/N.º	Aç.									
03	001			Descentralização e Apoio às Uniãoes e Juntas Freguesia		4.815.950	4.246.929	4.246.929	2.785.969	2.785.969	2.785.969	
03	001	2016/47		Contratos Interadministrativos / Transferências		2.827.576	2.525.301	2.525.301	1.126.266	1.126.266	1.126.266	
03	001	2016/47	1	Freguesia de Almalaguês		130.744	130.744	130.744	59.637	59.637	59.637	
03	001	2016/47	1/1	Ações transitadas de anos anteriores	0102 0805010201	65.372	65.372	65.372	59.637	59.637	59.637	
03	001	2016/47	1/2	Ações novas	0102 0805010201	65.372	65.372	65.372	0	0	0	
03	001	2016/47	2	Freguesia de Brasfemes		69.366	69.366	69.366	45.386	45.386	45.386	
03	001	2016/47	2/1	Ações transitadas de anos anteriores	0102 0805010201	34.683	34.683	34.683	29.273	29.273	29.273	
03	001	2016/47	2/2	Ações novas	0102 0805010201	34.683	34.683	34.683	16.113	16.113	16.113	
03	001	2016/47	3	Freguesia de Ceira		98.502	98.502	98.502	44.557	44.557	44.557	
03	001	2016/47	3/1	Ações transitadas de anos anteriores	0102 0805010201	49.251	49.251	49.251	44.557	44.557	44.557	
03	001	2016/47	3/2	Ações novas	0102 0805010201	49.251	49.251	49.251	0	0	0	
03	001	2016/47	4	Freguesia de Cernache		138.076	111.845	111.845	42.807	42.807	42.807	
03	001	2016/47	4/1	Ações transitadas de anos anteriores	0102 0805010201	69.038	42.807	42.807	42.807	42.807	42.807	
03	001	2016/47	4/2	Ações novas	0102 0805010201	69.038	69.038	69.038	0	0	0	
03	001	2016/47	5	Freguesia de S. João Campo		55.934	48.209	48.209	18.964	18.964	18.964	
03	001	2016/47	5/1	Ações transitadas de anos anteriores	0102 0805010201	27.967	20.242	20.242	18.964	18.964	18.964	
03	001	2016/47	5/2	Ações novas	0102 0805010201	27.967	27.967	27.967	0	0	0	
03	001	2016/47	6	Freguesia de S. Silvestre		53.578	53.578	53.578	38.605	38.605	38.605	
03	001	2016/47	6/1	Ações transitadas de anos anteriores	0102 0805010201	26.789	26.789	26.789	26.757	26.757	26.757	
03	001	2016/47	6/2	Ações novas	0102 0805010201	26.789	26.789	26.789	11.848	11.848	11.848	
03	001	2016/47	7	Freguesia de St.º António dos Olivais		386.460	359.960	359.960	179.312	179.312	179.312	
03	001	2016/47	7/1	Ações transitadas de anos anteriores	0102 0805010201	193.230	166.730	166.730	156.008	156.008	156.008	
03	001	2016/47	7/2	Ações novas	0102 0805010201	193.230	193.230	193.230	23.304	23.304	23.304	
03	001	2016/47	8	Freguesia de Torres do Mondego		108.018	108.018	108.018	47.031	47.031	47.031	
03	001	2016/47	8/1	Ações transitadas de anos anteriores	0102 0805010201	54.009	54.009	54.009	47.031	47.031	47.031	
03	001	2016/47	8/2	Ações novas	0102 0805010201	54.009	54.009	54.009	0	0	0	
03	001	2016/47	9	União das Freguesias de Antuzede e Vil de Matos		137.874	137.874	137.874	81.395	81.395	81.395	
03	001	2016/47	9/1	Ações transitadas de anos anteriores	0102 0805010201	68.937	68.937	68.937	64.549	64.549	64.549	
03	001	2016/47	9/2	Ações novas	0102 0805010201	68.937	68.937	68.937	16.846	16.846	16.846	
03	001	2016/47	10	União das Freguesias de Assafarge e Antanol		149.602	108.602	108.602	44.627	44.627	44.627	
03	001	2016/47	10/1	Ações transitadas de anos anteriores	0102 0805010201	74.801	33.801	33.801	32.800	32.800	32.800	
03	001	2016/47	10/2	Ações novas	0102 0805010201	74.801	74.801	74.801	11.827	11.827	11.827	
03	001	2016/47	11	União das Freguesias de Coimbra (Sé Nova, St.º Cruz, Almedina e S. Bartolomeu)		294.426	266.926	266.926	104.527	104.527	104.527	
03	001	2016/47	11/1	Ações transitadas de anos anteriores	0102 0805010201	160.963	133.463	133.463	104.527	104.527	104.527	
03	001	2016/47	11/2	Ações novas	0102 0805010201	133.463	133.463	133.463	0	0	0	
03	001	2016/47	12	União das Freguesias de Eiras e São Paulo de Frades		218.196	205.378	205.378	95.354	95.354	95.354	
03	001	2016/47	12/1	Ações transitadas de anos anteriores	0102 0805010201	115.507	102.689	102.689	95.354	95.354	95.354	
03	001	2016/47	12/2	Ações novas	0102 0805010201	102.689	102.689	102.689	0	0	0	

Balancete das Grandes Opções do Plano de 2016

Ob.	Prog.	Projeto		Designação	Classif. Despesa	Financiamento Definido	Cabimento	Compromisso	Realizado Ano	Realizado Total	Pago	Unid.: euro
		Ano/N.º	Aç.									
03	001	2016/47	13	União das Freguesias de São Martinho de Árvore e Lamarosa		108.296	108.296	108.296	62.135	62.135	62.135	
03	001	2016/47	13/1	Ações transitadas de anos anteriores	0102 0805010201	54.148	54.148	54.148	53.121	53.121	53.121	
03	001	2016/47	13/2	Ações novas	0102 0805010201	54.148	54.148	54.148	9.014	9.014	9.014	
03	001	2016/47	14	União das Freguesias de São Martinho do Bispo e Ribeira de Frades		224.434	148.717	148.717	64.499	64.499	64.499	
03	001	2016/47	14/1	Ações transitadas de anos anteriores	0102 0805010201	105.217	29.500	29.500	28.520	28.520	28.520	
03	001	2016/47	14/2	Ações novas	0102 0805010201	119.217	119.217	119.217	35.980	35.980	35.980	
03	001	2016/47	15	União das Freguesias de St.ª Clara e Castelo Viegas		209.736	191.130	191.130	97.072	97.072	97.072	
03	001	2016/47	15/1	Ações transitadas de anos anteriores	0102 0805010201	104.868	86.262	86.262	84.522	84.522	84.522	
03	001	2016/47	15/2	Ações novas	0102 0805010201	104.868	104.868	104.868	12.551	12.551	12.551	
03	001	2016/47	16	União das Freguesias de Souselas e Botão		169.074	169.074	169.074	28.860	28.860	28.860	
03	001	2016/47	16/1	Ações transitadas de anos anteriores	0102 0805010201	84.537	84.537	84.537	28.860	28.860	28.860	
03	001	2016/47	16/2	Ações novas	0102 0805010201	84.537	84.537	84.537	0	0	0	
03	001	2016/47	17	União das Freguesias de Trouxemil e Torre de Vilela		137.868	78.873	78.873	0	0	0	
03	001	2016/47	17/1	Ações transitadas de anos anteriores	0102 0805010201	78.873	19.878	19.878	0	0	0	
03	001	2016/47	17/2	Ações novas	0102 0805010201	58.995	58.995	58.995	0	0	0	
03	001	2016/47	18	União das Freguesias de Taveiro, Ameal e Arzila		137.392	130.210	130.210	71.499	71.499	71.499	
03	001	2016/47	18/1	Ações transitadas de anos anteriores	0102 0805010201	68.696	61.514	61.514	61.514	61.514	61.514	
03	001	2016/47	18/2	Ações novas	0102 0805010201	68.696	68.696	68.696	9.985	9.985	9.985	
03	001	2016/48		Acordos de Execução		1.334.980	1.334.979	1.334.979	1.303.053	1.303.053	1.303.053	
03	001	2016/48	1	Freguesia de Almalaguês		65.564	65.564	65.564	65.564	65.564	65.564	
03	001	2016/48	1/1	Ações transitadas de anos anteriores	0102 0405010299	13.462	13.462	13.462	13.462	13.462	13.462	
03	001	2016/48	1/2	Ações novas	0102 0405010299	52.102	52.102	52.102	52.102	52.102	52.102	
03	001	2016/48	2	Freguesia de Brasfemes		33.460	33.460	33.460	33.432	33.432	33.432	
03	001	2016/48	2/2	Ações novas	0102 0405010299	33.460	33.460	33.460	33.432	33.432	33.432	
03	001	2016/48	3	Freguesia de Ceira		45.031	45.031	45.031	45.031	45.031	45.031	
03	001	2016/48	3/2	Ações novas	0102 0405010299	45.031	45.031	45.031	45.031	45.031	45.031	
03	001	2016/48	4	Freguesia de Cernache		53.399	53.399	53.399	53.399	53.399	53.399	
03	001	2016/48	4/2	Ações novas	0102 0405010299	53.399	53.399	53.399	53.399	53.399	53.399	
03	001	2016/48	5	Freguesia de S. João do Campo		36.041	36.041	36.041	35.880	35.880	35.880	
03	001	2016/48	5/2	Ações novas	0102 0405010299	36.041	36.041	36.041	35.880	35.880	35.880	
03	001	2016/48	6	Freguesia S. Silvestre		38.665	38.665	38.665	38.665	38.665	38.665	
03	001	2016/48	6/2	Ações novas	0102 0405010299	38.665	38.665	38.665	38.665	38.665	38.665	
03	001	2016/48	7	Freguesia de St.º António dos Olivais		179.710	179.710	179.710	165.802	165.802	165.802	
03	001	2016/48	7/2	Ações novas	0102 0405010299	179.710	179.710	179.710	165.802	165.802	165.802	
03	001	2016/48	8	Freguesia de Torres do Mondego		39.736	39.736	39.736	39.028	39.028	39.028	
03	001	2016/48	8/2	Ações novas	0102 0405010299	39.736	39.736	39.736	39.028	39.028	39.028	

Balancete das Grandes Opções do Plano de 2016

Unid.: euro

Ob.	Prog.	Projeto		Designação	Classif. Despesa	Financiamento Definido	Cabimento	Compromisso	Realizado Ano	Realizado Total	Pago
		Ano/N.º	Aç.								
03	001	2016/48	9	União das Freguesias de Antuzede e Vil de Matos		66.601	66.601	66.601	64.781	64.781	64.781
03	001	2016/48	9/1	Ações transitadas de anos anteriores	0102 0405010299	5.000	5.000	5.000	5.000	5.000	5.000
03	001	2016/48	9/2	Ações novas	0102 0405010299	61.601	61.601	61.601	59.781	59.781	59.781
03	001	2016/48	10	União das Freguesias Assafarge e Antanhol		71.624	71.624	71.624	71.624	71.624	71.624
03	001	2016/48	10/2	Ações novas	0102 0405010299	71.624	71.624	71.624	71.624	71.624	71.624
03	001	2016/48	11	União das Freguesias de Coimbra (Almedina, São Bartolomeu, Sé Nova e Sta Cruz)		61.521	61.521	61.521	46.219	46.219	46.219
03	001	2016/48	11/1	Ações transitadas de anos anteriores	0102 0405010299	480	480	480	480	480	480
03	001	2016/48	11/2	Ações novas	0102 0405010299	61.041	61.041	61.041	45.740	45.740	45.740
03	001	2016/48	12	União das Freguesias de Eiras e S. Paulo de Frades		161.681	161.680	161.680	161.680	161.680	161.680
03	001	2016/48	12/1	Ações transitadas de anos anteriores	0102 0405010299	32.448	32.447	32.447	32.447	32.447	32.447
03	001	2016/48	12/2	Ações novas	0102 0405010299	129.233	129.233	129.233	129.233	129.233	129.233
03	001	2016/48	13	União das Freguesias de Lamarosa e S. Martinho de Árvore		63.961	63.961	63.961	63.961	63.961	63.961
03	001	2016/48	13/2	Ações novas	0102 0405010299	63.961	63.961	63.961	63.961	63.961	63.961
03	001	2016/48	14	União das Freguesias de S.Martinho do Bispo e Ribeira de Frades		124.469	124.469	124.469	124.469	124.469	124.469
03	001	2016/48	14/2	Ações novas	0102 0405010299	124.469	124.469	124.469	124.469	124.469	124.469
03	001	2016/48	15	União das Freguesias de St.ª Clara e Castelo Viegas		92.459	92.459	92.459	92.459	92.459	92.459
03	001	2016/48	15/2	Ações novas	0102 0405010299	92.459	92.459	92.459	92.459	92.459	92.459
03	001	2016/48	16	União das Freguesias de Souselas e Botão		84.816	84.816	84.816	84.816	84.816	84.816
03	001	2016/48	16/1	Ações transitadas de anos anteriores	0102 0405010299	5.000	5.000	5.000	5.000	5.000	5.000
03	001	2016/48	16/2	Ações novas	0102 0405010299	79.816	79.816	79.816	79.816	79.816	79.816
03	001	2016/48	17	União das Freguesias de Trouxemil e Torre de Vilela		29.369	29.369	29.369	29.369	29.369	29.369
03	001	2016/48	17/2	Ações novas	0102 0405010299	29.369	29.369	29.369	29.369	29.369	29.369
03	001	2016/48	18	União das Freguesias de Taveiro, Ameal e Arzila		86.873	86.873	86.873	86.873	86.873	86.873
03	001	2016/48	18/2	Ações novas	0102 0405010299	86.873	86.873	86.873	86.873	86.873	86.873
03	001	2016/49		Apoio a investimento a ações diversas das Uniões e Juntas de Freguesia		558.394	347.379	347.379	317.379	317.379	317.379
03	001	2016/49	1	Elaboração de projetos	0102 07030313	10	0	0	0	0	0
03	001	2016/49	2	Transferências correntes diversas	0102 0405010299	268.102	268.092	268.092	268.092	268.092	268.092
03	001	2016/49	3	Transferências de capital diversas	0102 0805010299	230.252	54.287	54.287	49.287	49.287	49.287
03	001	2016/49	4	Locação de bens	0102 020208	10	0	0	0	0	0
03	001	2016/49	5	Transferências para aquisição de equipamentos para as Uniões e Juntas de Freguesia	0102 0805010299	10	0	0	0	0	0
03	001	2016/49	6	Apoios a associações /instituições diversas	0102 080701	60.000	25.000	25.000	0	0	0
03	001	2016/49	7	Apoio à construção/recuperação de sedes de Uniões e Juntas de Freguesia	0102 07010307	10	0	0	0	0	0
03	001	2016/50		Transferências para recenseamentos e atos eleitorais	0102 0405010299	95.000	39.271	39.271	39.271	39.271	39.271

03 002 Programa “Função Social do Transporte Público”

No âmbito do Programa de “Função Social do Transporte Público”, foram desenvolvidas as seguintes atividades:

Código G.O.P.: 03 002 2002/196 – Apoio ao funcionamento - SMTUC

- Ação 1: Compensação do Custo Social Transportes/SMTUC
 - Despesa realizada total no valor de 5.954.207,39 €

Código G.O.P.: 03 002 2002/197 – Apoio ao Investimento dos SMTUC

- Ação 1: Aquisição/renovação de frota e outros apoios
 - Despesa realizada total no valor de 1.585.256,93 €.

Quadro 03 002.10 - Transferências de Comparticipações e Subsídios para os SMTUC em 2016

(Unid.: euro)	
Descrição da Transferência/subsídio	Valor Transferido (Pago)
Correntes:	
-Subsídio à Exploração - Compensação no Custo Social dos Transportes	5.954.207
Capital:	
- Subsídio ao Investimento (Aquisição de parcómetros; Aquisição de 5 Autocarros usados transportes de passageiros 2014; Aquisição de 5 Autocarros usados de transportes passageiros 2015 e Aquisição de veículo ligeiro transporte especial)	618.157
- Subsídio ao Investimento (Aquisição de 5 Autocarros de Transporte Urbano de Passageiros)	769.500
- Subsídio ao Investimento (Aquisição de 2 Viaturas para Ligação da Baixa à Alta da Cidade)	197.600
Total Geral	7.539.464

Código G.O.P.: 03 002 2002/199 – Passes combinados/bimodais/transportadoras

- Foi dada continuidade à aquisição de passes bimodais para os munícipes da margem direita do rio Mondego e de Cernache.
- O valor da despesa realizada em 2016 ascendeu a 350.703,09 €.

Balancete das Grandes Opções do Plano de 2016

Unid.: euro

Ob.	Prog.	Projeto		Designação	Classif. Despesa	Financiamento Definido	Cabimento	Compromisso	Realizado Ano	Realizado Total	Pago
		Ano/N.º	Aç.								
03	002			Função Social do Transporte Público		9.990.599	7.939.091	7.939.091	7.885.727	7.890.167	7.870.728
03	002	2002/196		Apoio ao funcionamento - SMTUC		7.661.909	5.954.207	5.954.207	5.954.207	5.954.207	5.954.207
03	002	2002/196	1	Compensação no custo social transportes	0102 05050101	7.661.899	5.954.207	5.954.207	5.954.207	5.954.207	5.954.207
03	002	2002/196	4	Outras transferências	0102 0405010301	10	0	0	0	0	0
03	002	2002/197		Apoio ao investimento dos SMTUC		1.928.670	1.585.257	1.585.257	1.585.257	1.585.257	1.585.257
03	002	2002/197	1	Aquisição/renovação de frota e outros apoios	0102 0805010301	1.928.600	1.585.257	1.585.257	1.585.257	1.585.257	1.585.257
03	002	2002/197	2	Sistema de apoio a exploração - Inf. ao público em tempo real (acord. PEDU/Portugal 2020)	0102 0805010301	10	0	0	0	0	0
03	002	2002/197	3	Equipamento de bilhética		20	0	0	0	0	0
03	002	2002/197	3/1	Atualização do equipamento bilhética	0102 0805010301	10	0	0	0	0	0
03	002	2002/197	3/2	Sistema Multimodal de transportes - Integração tarifária (acord. PEDU/Portugal 2020)	0102 0805010301	10	0	0	0	0	0
03	002	2002/197	4	Linhas elétricas, subtrações e equipamento básico diverso	0102 0805010301	10	0	0	0	0	0
03	002	2002/197	5	Edifícios e outras construções	0102 0805010301	10	0	0	0	0	0
03	002	2002/197	6	Parques de estacionamento e parcómetros	0102 0805010301	10	0	0	0	0	0
03	002	2002/197	7	Aquisição de viaturas de apoio	0102 0805010301	10	0	0	0	0	0
03	002	2002/199		Passes combin. / bimodais / transportadoras	07 02021001	400.000	399.626	399.626	346.263	350.703	331.264
03	002	2002/201		Colocação de abrigos p/ transportes públicos		20	0	0	0	0	0
03	002	2002/201	1	Fornecimento e instalação de abrigos	03 07011002	10	0	0	0	0	0
03	002	2002/201	2	Ligação à rede de iluminação pública	03 07010404	10	0	0	0	0	0

03 003 Programa “Ação Social e Família”

No âmbito do Programa “Ação Social e Família”, desenvolveram-se as seguintes atividades:

- Aprovação do Regulamento Municipal para Atribuição de Apoios na Área Social, aprovado pela Assembleia Municipal de 16 de novembro de 2016, sob proposta da Câmara Municipal, aprovada na reunião ordinária de 24 de outubro de 2016, e publicado em Diário da República a 27 dezembro (Regulamento n.º 1120/2016) que inclui:
 - Fundo Municipal de Emergência Social;
 - Fundo Municipal de Emergência — População em Situação de Sem –Abrigo;
 - Apoio Financeiro a Instituições;
 - Apoio a Estratos Sociais Desfavorecidos;
 - Apoio ao Idoso – Criação da Comissão Municipal de Proteção ao Idoso de Coimbra
- O Fundo Municipal de Emergência Social é operacionalizado no contexto do funcionamento das 18 Comissões Sociais de Freguesia, tendo sido atribuído um total de 93.000 € prevendo-se, em 2017, atribuir um valor global de 100.000€, a gerir em função das necessidades apresentadas por cada uma das Comissões. Trata-se de um incremento substancial do fundo relativamente ao ano anterior (69.000,00 €). Pretende-se, com este Fundo, continuar a fazer face a situações de emergência social devidamente avaliadas por uma equipa multidisciplinar, em que estão representados várias entidades, nomeadamente, entre outras, Segurança Social, Junta de Freguesia, Câmara Municipal de Coimbra e Instituições Particulares de Solidariedade Social.
- De realçar o enorme esforço do Município no apoio aos sem-abrigo, em colaboração com outras entidades, quer através da celebração de Protocolos de Parceria com diversas entidades, quer na integração de colaboradores da Câmara Municipal de Coimbra, nas equipas de rua.
- Foram desenvolvidos Contrato - Programa de Desenvolvimento Social entre a Câmara Municipal e o Clube de Tempos Livres de Santa Clara, o Centro Social e Paroquial de S. Silvestre, a Associação Famílias Solidárias com a Deficiência e o Clube de Tempos Livres de Santa Clara para apoios a construção, compra de equipamentos ou apoio a programas, projetos ou atividades de cariz social e protocolo celebrado com a Orquestra Clássica do Centro, para o desenvolvimento do Programa “Na Música Todos Contam”, direcionado às crianças das Escolas Básicas do 1º Ciclo da rede pública e aos idosos das IPSS's do município.
- Início dos trabalhos de elaboração do Plano de Diagnóstico Social.

Código G.O.P.: 03 003 2002/203 – Parcerias e Ações Diversas

- Ação 1: Apoio a Instituições – Transf. Correntes
 - Contrato - Programa de Desenvolvimento Social entre a Câmara Municipal e o Clube de Tempos Livres de Santa Clara, que contemplou um apoio financeiro no valor de 58.788,47 € para apoiar na edificação e na aquisição de equipamento para o funcionamento do equipamento social;
 - Contrato - Programa de Desenvolvimento Social, celebrado entre a Câmara Municipal e o Centro Social e Paroquial de S. Silvestre, que contemplou um apoio financeiro no valor de 43.184,00€
- Ação 2: Apoio a Instituições – Transf. Capital
 - Contrato- Programa de Desenvolvimento Social entre a Câmara Municipal e a Associação Famílias Solidárias com a Deficiência, que contemplou um apoio financeiro no valor de 16.254,32€ para apoiar nos encargos assumidos pela

instituição nos arranjos exteriores/construção das vias de acesso e infraestruturação do projeto de construção do Centro Cavalo Azul.

- Contrato - Programa de Desenvolvimento Social entre a Câmara Municipal e o Clube de Tempos Livres de Santa Clara, que contemplou um apoio financeiro no valor de 58.788,47 € para apoiar na edificação e na aquisição de equipamento para o funcionamento do equipamento social.
- Ação 6: Pagamento de quotas
 - Pagamento de quotas à APAV – Associação Portuguesa de Apoio à Vítima, de 179,57 € correspondente à quota anual 2016 de associado coletivo.

Código G.O.P.: 03 003 2002/210 – Transferências para a Casa do Pessoal

- Despesa realizada total no valor de 28.000,00 €.

Código G.O.P.: 03 003 2007/57 – Apoios diversos

- Ação 3: Banco Alimentar Contra a Fome – Protocolo
 - Aprovado o apoio em 21 de dezembro de 2016 no valor de 2.500,00€.
- Ação 6: Casa Repouso de Coimbra – Protocolos – Mesa para os Avós
 - Despesa realizada total no valor de 1.765,25 €.
- Ação 22: Apoio à ANAI
 - Financiamento referente ao pagamento de rendas mensais à Previdência Portuguesa a favor da ANAI no montante anual de 16.930,50 €.
- Ação 30: Apoio à Associação das Cozinhas Económicas – Protocolo
 - Apoio financeiro, no montante de 10.000 €, à Associação das Cozinhas Económicas Rainha Santa Isabel, destinado ao desenvolvimento das suas atividades sociais, designadamente no apoio à população que se encontra em situação de especial vulnerabilidade socioeconómica.

Código G.O.P.: 03 003 2015/17 – População Sem-Abrigo

- Ação 3: Plano Municipal de contingência para as vagas de frio
 - A operacionalização do PMCVF materializou-se na aquisição de serviços de uma residencial local com o intuito de alojar pessoas que se encontrem em situação de sem-abrigo aquando alerta de ocorrência de vaga de frio emitido pelo Serviço Municipal de Proteção Civil. Despesa realizada no valor de 880,00 €.

Código G.O.P.: 03 003 2015/18 – Comissões Sociais de Freguesia

- Ação 1: Fundo de Emergência
 - Celebração de 18 Protocolos com 18 entidades gestoras do FES nas CSF, que contemplaram apoio financeiro no valor total de 91.500,00 € pagos em 2016.

Código G.O.P.: 03 003 2015/23 – Programa Municipal para os Idosos

- Ação 3: CIM/Serviço de Teleassistência para os idosos isolados
 - Despesa realizada total no valor de 2.776,14 €.
- Ação 6: Serviço de Teleassistência para Idosos
 - Programa de Teleassistência – pagamento de mensalidades num total de 1.850,76€.

Quadro 03 003.11 - Transferências Correntes e de Capital para Diversas Entidades Públicas em 2016

		(Unid.: euro)
Objetivo/Programa e Entidade		Valor Transferido (Pago)
03 003	Ação Social e Família	
	Casa de Repouso de Coimbra	8.565
	Fundação Bissaya Barreto	6.800
	Centro Social de Torres do Mondego	5.500
	Obra de Promoção Social Distrito de Coimbra	10.000
	Cáritas Diocesana de Coimbra	6.800
	Centro Paroquial de Bem Estar Social de Almalaguês	4.500
	Associação Social, Cultural e Recreativa de São Paulo de Frades	6.800
	Centro Social Paroquial Taveiro	4.000
	Casa do Pessoal da C.M. e Serviços Municipalizados de Coimbra	28.000
	Centro Social e Desportivo de Sant' Ana	4.500
	Grupo Sócio - Cultural e Desportivo de S. Martinho de Árvore	4.250
	Centro Social Nossa Senhora da Alegria	4.000
	Centro Social Cultural e Recreativo de Quimbres	5.250
	Centro de Apoio Social de Souselas	3.500
	Centro de Solidariedade Social da Adémia	3.750
	Centro Social Paroquial de S. João do Campo	3.750
	Celium-Instituição Particular de Solidariedade Social	3.750
	Associação de Arbitragem de Conflitos de Consumo de Coimbra	4.988
	Centro de Bem Estar Social de Brasfemes	5.250
	Centro Sócio-Cultural Polivalente de São Martinho	6.800
	Orquestra Clássica do Centro	25.000
	Instituto Inácio de Loyola - Colégio Imaculada Conceição	5.250
	Clube de Tempos Livres de Santa Clara	58.788
Total do Programa 03 003		219.792

Balancete das Grandes Opções do Plano de 2016

Unid.: euro

Ob.	Prog.	Projeto		Designação	Classif. Despesa	Financiamento Definido	Cabimento	Compromisso	Realizado Ano	Realizado Total	Pago
		Ano/N.º	Aç.								
03	003			Ação Social e Família		447.439	353.766	353.766	242.240	242.240	240.740
03	003	2002/203		Parcerias e ações diversas		201.811	162.604	162.604	99.136	99.136	99.136
03	003	2002/203	1	Apoio a instituições - transf. correntes	04 040701	120.739	86.361	86.361	39.988	39.988	39.988
03	003	2002/203	2	Apoio a instituições - transf. capital	04 080701	75.043	75.043	75.043	58.788	58.788	58.788
03	003	2002/203	3	Aquisição de serviços de transporte	04 02021001	601	591	591	0	0	0
03	003	2002/203	4	Aquisição de serviços diversos	04 02022599	10	0	0	0	0	0
03	003	2002/203	6	Pagamento de quotas	04 02022599	5.418	609	609	359	359	359
03	003	2002/205		Rede Social		510	0	0	0	0	0
03	003	2002/205	1	Plano de Ação da Rede	04 02022503	490	0	0	0	0	0
03	003	2002/205	6	Workshop - comemorações	04 020204	10	0	0	0	0	0
03	003	2002/205	7	Aquisição de bens/Alimentação - Ref. Conf. - Seminário Anual da Rede	04 020121	10	0	0	0	0	0
03	003	2002/210		Transferência para a Casa do Pessoal	0102 040701	28.000	28.000	28.000	28.000	28.000	28.000
03	003	2003/150		Comissão de Prot. de Crianças e Jovens em Risco		10	0	0	0	0	0
03	003	2003/150	1	Aquisição de equipamento	04 070109	10	0	0	0	0	0
03	003	2003/157		Cartão Social		10	0	0	0	0	0
03	003	2003/157	1	Aquisição de serviços	04 02022599	10	0	0	0	0	0
03	003	2005/70		Dia Internacional da Família		10	0	0	0	0	0
03	003	2005/70	1	Aquisição de serviços	04 02022599	10	0	0	0	0	0
03	003	2006/1		Dia Mundial da Criança		10	0	0	0	0	0
03	003	2006/1	2	Aquisição de bens	04 020121	10	0	0	0	0	0
03	003	2007/57		Apoios diversos		65.937	40.651	40.651	18.698	18.698	18.698
03	003	2007/57	3	Banco Alimentar Contra a Fome - Protocolo	04 040701	2.500	2.500	2.500	0	0	0
03	003	2007/57	5	Casa dos Pobres - Protocolo	04 040701	9.000	0	0	0	0	0
03	003	2007/57	6	Casa Repouso de Coimbra - Protocolo - Mesa para os Avós	04 040701	6.323	6.218	6.218	1.765	1.765	1.765
03	003	2007/57	22	Apoio à ANAI	0102 020204	33.114	16.933	16.933	16.933	16.933	16.933
03	003	2007/57	30	Apoio à Associação das Cozinhas Económicas - Protocolo	04 040701	15.000	15.000	15.000	0	0	0
03	003	2008/33		Diagnóstico e Plano de Desenvolvimento Social		25.000	22.755	22.755	0	0	0
03	003	2008/33	2	Aquisição serviços/Outros/Diversos	04 02022503	25.000	22.755	22.755	0	0	0
03	003	2012/24		Plano Municipal de Cidadania Contra a Violência		40	0	0	0	0	0
03	003	2012/24	1	Aquisição de serviços	04 02022599	10	0	0	0	0	0
03	003	2012/24	2	Aquisição de bens	04 020121	30	0	0	0	0	0
03	003	2013/29		Planos para a Igualdade		10	0	0	0	0	0
03	003	2013/29	5	Serviços diversos	04 02022599	10	0	0	0	0	0

Balancete das Grandes Opções do Plano de 2016

Ob.	Prog.	Projeto		Designação	Classif. Despesa	Financiamento Definido	Cabimento	Compromisso	Realizado Ano	Realizado Total	Pago	Unid.: euro
		Ano/N.º	Aç.									
03	003	2015/17		População Sem-Abrigo			4.010	3.980	3.980	880	880	880
03	003	2015/17	1	Fundo de Emergência	04 040701		3.000	3.000	3.000	0	0	0
03	003	2015/17	2	Equipa de Apoio aos Sem Abrigo	04 02022599		10	0	0	0	0	0
03	003	2015/17	3	Plano Municipal de Contingência para as vagas de frio	04 02022599		1.000	980	980	880	880	880
03	003	2015/18		Comissões Sociais de Freguesia			93.000	93.000	93.000	92.750	92.750	91.250
03	003	2015/18	1	Fundo de Emergência	04 040701		93.000	93.000	93.000	92.750	92.750	91.250
03	003	2015/22		Novas candidaturas			10	0	0	0	0	0
03	003	2015/22	1	Aquisição de serviços	04 02022599		10	0	0	0	0	0
03	003	2015/23		Programa Municipal para os Idosos			29.061	2.776	2.776	2.776	2.776	2.776
03	003	2015/23	1	Parceria com OCES - Centro Est. Sociais - projeto "COPUS" - Georreferenciação dos idosos (Portugal 2020)	04 02022599		10	0	0	0	0	0
03	003	2015/23	2	Atividades lúdicas	04 02022599		10	0	0	0	0	0
03	003	2015/23	3	CIM/Serviço de Teleassistência para idosos isolados	04 02022599		3.021	2.776	2.776	2.776	2.776	2.776
03	003	2015/23	4	Uma mesa para os avós - apoio domiciliário	04 040802		14.010	0	0	0	0	0
03	003	2015/23	5	Criação da Comissão Municipal de Proteção de Idosos em Risco - aquisição de equipamento	04 070109		10	0	0	0	0	0
03	003	2015/23	6	Serviço de Teleassistência para Idosos	04 02022599		12.000	0	0	0	0	0
03	003	2016/51		Combate ao abandono/Insucesso Escolar - Candidatura ao Portugal 2020 (CIM-RC)			10	0	0	0	0	0
03	003	2016/51	1	Aquisição de serviços para apoio a famílias/articulação com instituições	04 02022599		10	0	0	0	0	0

03 004 Programa “Apoio ao Município/Melhoria do Atendimento aos Municípios”

No âmbito do Programa de “Apoio ao Município/Melhoria do Atendimento aos Municípios”, foram desenvolvidas as seguintes atividades:

Código G.O.P.: 03 004 2002/209 – Defesa do consumidor

- Ação 1: Protocolo com Associação Arbitral Conflitos Consumos
 - Despesa comprometida no valor de 4.987,98 €.

Balancete das Grandes Opções do Plano de 2016

Unid.: euro

Ob.	Prog.	Projeto		Designação	Classif. Despesa	Financiamento Definido	Cabimento	Compromisso	Realizado Ano	Realizado Total	Pago
		Ano/N.º	Aç.								
03	004			Apoio ao Município/Melhoria do Atendimento aos Municípios		5.010	4.988	4.988	0	0	0
03	004	2002/209		Defesa do consumidor		5.010	4.988	4.988	0	0	0
03	004	2002/209	1	Protocolo c/ assoc. arbitral conflitos consumo	0102 040701	5.000	4.988	4.988	0	0	0
03	004	2002/209	2	Apoios a associações de consumidores	0102 040701	10	0	0	0	0	0

03 005 Programa “Ações de Geminção e Cooperação”

No âmbito do Programa de “Ações de Geminção e Cooperação”, foram desenvolvidas as seguintes atividades:

Código G.O.P.: 03 005 2013/30 – Cerimónias Protocolares, Geminções e Congressos

– Ação 1: Refeições

- Almoço volante – 25 pessoas – 1 166,51 € - Convento São Francisco;
- Almoço de trabalho – 3 pessoas – 79,50 €;
- Visita da Senhora Secretária de Estado da Cultura ao Mosteiro de Santa-Clara-a-Velha e ao Convento São Francisco – Almoço - 10 pessoas – 100 euros;
- Visita ao Convento São Francisco com diversos Órgãos de Comunicação Social local e nacional – Almoço – 320 € - 17 pessoas;
- 40 anos do Poder Local Democrático em Portugal – Almoço – 55 pessoas;
- Criação do Gabinete de Apoio ao Emigrante – Coffee break – 120 pessoas – 675,27 €;
- 5º Fórum Anual de Graduados Portugueses no Estrangeiro – GraPE2016 – Almoço Volante - 2 133,75 € - 150 pessoas.

– Ação 4: Ofertas institucionais

Aquisição de:

- bandeiras da Cidade de Coimbra – 4 045,47 € - 300 bandeiras;
- 1 000 canetas – 1 240,30 €;
- 5 000 sacos Institucionais - 4 243,50 €;
- 1 000 pins – 492 €;
- 1 000 blocos A5 – 227,55 €;
- 3ª Edição das Jornadas Mendes Silva - serviços de gravação de 22 medalhas – 132 €;
- Bens para oferta – 194,83 €.

– Ação 6: Aquisição de material honorífico e heráldico

- 40 anos do Poder Local Democrático em Portugal - 10 mupis – 135,20 € - 20 bandeiras impressas – 1 291,80 €;
- 40 anos do Poder Local Democrático em Portugal – 20 bandeiras impressas – 1 291,50 €.

Quadro 03 005.12 – Estatísticas do Gabinete de Protocolo e Comunicação

Descrição da estatística e do Indicador de realização	2015		2016		Variação 16/15	
	Unid.	Quant./ Valor	Unid.	Quant./ Valor	%	Quant./ Valor
Cerim. Protocol. Gemin. Cong.	n.º	15	n.º	12	-20%	-3
Comunicação Interna e Externa	n.º	8	n.º	38	375%	30

Código G.O.P.: 03 005 2013/31 – Comunicação Interna e externa

– Ação 1: Publicações de anúncios e editais

- Deliberações Camarárias:
 - ◆ Diário de Coimbra – 22 páginas – 40.590 €;
 - ◆ Diário As Beiras – 22 páginas – 40.590 €;
 - ◆ Campeão das Províncias – 22 páginas – 22.325 €;
 - ◆ Notícias de Coimbra – 8 páginas – 6.888 €.
- Prémio Adriano Lucas:
 - ◆ Público – 284 €.

Balancete das Grandes Opções do Plano de 2016

Ob.	Prog.	Projeto		Designação	Classif. Despesa	Financiamento Definido	Cabimento	Compromisso	Realizado Ano	Realizado Total	Pago	Unid.: euro
		Ano/N.º	Aç.									
03	005			Ações de Geminação e Cooperação		123.575	117.271	110.383	79.357	79.357	77.512	
03	005	2013/30		Cerimónias Protocolares, Geminações e Congressos		31.979	27.328	27.328	10.075	10.075	10.075	
03	005	2013/30	1	Refeições	0102 02022599	9.661	8.004	8.004	3.069	3.069	3.069	
03	005	2013/30	2	Alojamento	0102 02022599	150	0	0	0	0	0	
03	005	2013/30	3	Transportes e deslocações	0102 02021001	100	0	0	0	0	0	
03	005	2013/30	4	Ofertas institucionais	0102 020115	11.917	11.754	11.754	2.018	2.018	2.018	
03	005	2013/30	5	Aquisição de serviços diversos	0102 02022599	709	0	0	0	0	0	
03	005	2013/30	6	Aquisição de material honorífico e heráldico	0102 020119	9.442	7.570	7.570	4.987	4.987	4.987	
03	005	2013/31		Comunicação Interna e Externa		91.596	89.943	83.055	69.282	69.282	67.437	
03	005	2013/31	1	Publicações de anúncios e editais	0102 02022504	91.576	89.943	83.055	69.282	69.282	67.437	
03	005	2013/31	2	Edições diversas	0102 020220	10	0	0	0	0	0	
03	005	2013/31	3	Publicações/design/outdoors/lonas e outros	0102 02022599	10	0	0	0	0	0	

Objetivo 04 Valorização e Promoção Cultural

04 001 Programa “Valorização do Património Histórico e Cultural”

No âmbito do programa de “Valorização do Património Histórico e Cultural”, foram desenvolvidas as seguintes atividades:

- O Museu Municipal tem como missão o estudo, interpretação, valorização e divulgação da História de Coimbra e dos acervos museológicos dos seus núcleos. Nesse âmbito desenvolvem-se estudos sobre temas específicos, quer para reunião de conteúdos para programas museológicos em estudo, de que é exemplo o trabalho desenvolvido sobre a Tração Elétrica e sobre os Judeus e Cristãos Novos em Coimbra, que pretendem vir a dar forma a dois novos Núcleos Museológicos. Estes estudos permitem, igualmente, melhorar o conhecimento dos acervos que integram as coleções do Museu, destacando-se aqui o trabalho de estudo e preparação de três exposições temporárias a partir de acervos existentes e ainda o estudo e acompanhamento dos trabalhos de edição do II Volume do Catálogo da Coleção Telo de Morais.
- Paralelamente, foram estudados, propostos e desenvolvidos percursos históricos que convidavam os visitantes a conhecerem melhor o seu património, a sua história e a sua cultura. Deles se destacam o programa de visitas “O Museu e a Cidade” e o “Ciclo de Palestras”, e a “Canção de Coimbra”:
 - Museu e a Cidade:
 - ◆ Do Fado à Canção de Intervenção
 - ◆ Coimbra Judaica I memórias e marcas no território
 - ◆ Pelo Adarve da Muralha
 - ◆ O Édito Manuelino de Expulsão e os impactos na comunidade Judaica.
 - Ciclo de Palestras, “Canção de Coimbra: Cultores e Repertórios”:
 - ◆ O passado e o presente da Canção de Coimbra como oferta turística.
 - ◆ O papel pioneiro na afirmação do Soneto na Canção de Coimbra - Armando Goes (1 mar. 1906 – 27 jun. 1967).
 - ◆ A recuperação da Balada por José Afonso (1929 – 1987) – 55 anos sobre a sua edição das duas primeiras baladas (Minha Mãe e Balada de Aleixo).
 - ◆ Os compositores populares no enriquecimento e afirmação do repertório da Música Tradicional de Coimbra - João de Oliveira Anjo (mai. 1916 - nov. 2007) - Centenário do seu nascimento.
 - ◆ Do repertório clássico à importância do LP “Flores para Coimbra” (1969), António Bernardino (20 ago. 1941 - 16 jun. 1996) - 20 anos sobre o seu falecimento.
 - ◆ A importância da guitarra de João Bagão na discografia da Canção de Coimbra: dos EP’s de Paradela d’ Oliveira aos LP’s de Luiz Goes - 95 anos sobre o seu nascimento.
 - ◆ O perfeccionismo e a técnica num disco de confirmação das qualidades de Carlos Paredes (1925 - 2004) – 45 anos sobre a gravação e edição do seu segundo LP, “Movimento Perpétuo”, 1971.
 - ◆ O papel de António Portugal (23 out. 1931 - 26 jul. 1994) na dinâmica da Canção de Coimbra dos anos 50 aos anos 90 - 85 anos sobre o seu nascimento.
 - ◆ As crises académicas e a Canção de Coimbra.
 - ◆ Ciclo de Guitarra de Coimbra: Os novos cultores.

- Acompanhamento e estudo de interpretação e contextualização de pré-existências e achados, no decurso de intervenções no casco histórico da cidade.
- A 04 de Abril de 2011 a Câmara Municipal de Coimbra deliberou, como forma de homenagear Adriano Lucas, criar o Prémio de Jornalismo “Adriano Lucas”, com o objetivo de incentivar e promover os trabalhos na área do jornalismo, que tenham como propósito, preferencialmente, a divulgação de temas relacionados com Coimbra e a Região das Beiras. Este Prémio foi criado em parceria com o Diário de Coimbra e com a Universidade de Coimbra.
- Na edição de 2016 o Prémio foi entregue ao trabalho “Os ilhéus em Coimbra. Também foram entregues duas menções honrosas, com o trabalho “Caricatura de Coimbra: traços de uma juventude imortalizada” com o trabalho “Olhos que mentem”. A cerimónia realizou-se no dia 17 de dezembro na Casa da Escrita.

Código G.O.P.: 04 001 2000/3 – Museu Municipal Edifício Chiado – Coleção Telo de Morais

- A Coleção Telo de Morais está patente ao público no Edifício Chiado, em Coimbra, desde 16 de julho de 2001. Com acervo de pintura, mobiliário, cerâmica, escultura, pratas e outras peças de diversa ordem.

Quadro 04 001.01 – Visitas de utentes à Coleção Telo de Morais

Edifício Chiado - Coleção Telo de Morais											
Afluência de público											
Total Anual 2016	Público Nacional				Público Estrangeiro						
	<12 Anos	Estudante Jovem	Geral	Sénior >60 Anos	Total Nacionais	<12 Anos	Estudante Jovem	Geral	Sénior >60 Anos	Total Estrangeiro	Total Visitantes
Janeiro	0	2	10	5	17	0	4	8	4	16	33
Fevereiro	0	0	3	4	7	0	0	4	7	11	18
Março	0	21	3	0	24	0	1	8	6	15	39
Abril	0	0	5	4	9	0	0	10	4	14	23
Maiο	0	8	45	62	115	0	0	22	2	24	139
Junho	1	3	24	6	34	0	4	6	9	19	53
Julho	2	4	13	9	28	0	7	29	11	47	75
Agosto	2	6	19	5	32	0	3	16	11	30	62
Setembro	0	7	24	10	41	0	3	26	20	49	90
Outubro	0	15	4	8	27	0	2	10	13	25	52
Novembro	1	3	8	3	15	0	3	11	9	23	38
Dezembro	1	7	7	0	15	0	2	3	3	8	23
Totais	7	76	165	116	364	0	29	153	99	281	645

- Ação 2: Equipamentos
 - Fornecimento e montagem de sistema CCTV (Videovigilância), pelo valor de 1.691,51 €.
 - Aquisição de estores para a fachada do Edifício Chiado.
- Ação 5: Aquisição de serviços, intervenções no acervo, restauro e limpeza
 - Fornecimento e aplicação de constituintes do sistema de tratamento de água para os humidificadores no Museu Municipal de Coimbra, pelo valor de 151,54 €.
 - Fornecimento de dois termohigrógrafos, no Museu Municipal de Coimbra, pelo valor de 268,14 €.
 - Serviço de tradução de português para inglês dos conteúdos da exposição "A Função do Exótico - porcelana chinesa na Coleção Telo de Morais", no valor de 430,50 €.

- Revelação de 68 negativos e produção de 68 fotografias com tamanhos entre os 30cmx30cm, os 20cmx20cm e os 30cmx40cm e ainda uma ampliação com 100cmx100cm, no âmbito da exposição “David Carvalho | Coimbra ao seu tempo”, patente na Sala da Cidade, de 10 de dezembro de 2016 a 25 de fevereiro de 2017, pelo valor de 996,30 €.
- Ação 6: Aquisição de bens
 - Aquisição pelo valor de 88,44 €.
- Ação 8: Contrato de doação da coleção
 - Contrato de Doação da Coleção de Arte Telo de Morais, elaborado em 16 de outubro de 2000.
 - Valor realizado total de 35.026,35 €.

Código G.O.P.: 04 001 2003/79 – Museu Municipal Torre de Almedina – Núcleo da Cidade Muralhada

- O Núcleo da Cidade Muralhada é dedicado à História da Cidade de Coimbra e integra um programa museológico que envolve dois contextos distintos:
 - Através da reconstituição, em maqueta interativa, da estrutura defensiva da cidade, das respetivas muralhas, torres de vigilância e portas, permitindo aos visitantes um melhor conhecimento da história e do espaço urbano de Coimbra medieval.
 - Para além da possibilidade de conhecer o edifício da Torre de Almedina, que teve diferentes utilizações ao longo dos tempos, e do contacto com os materiais interpretativos, a visita é complementada com um percurso pedonal, no qual podem ser observados os vestígios da muralha que sobreviveram ao passar dos séculos. Trata-se de um circuito pela muralha, através de marcas no pavimento e sinalética, permitindo que o visitante localize os sítios do castelo, das cinco portas de entrada na Cidade e das torres incorporadas na muralha da Cidade.

Quadro 04 001.02 – Visitas de utentes à Torre de Almedina

Torre de Almedina – Afluência de Público + Serviço Educativo									
Total Anual 2016	<12 Anos	Estudante	Grupo de estudantes	Grupo Isento	Individual gratuito	Professor	Geral	Sênior >60 Anos	Total Visitantes
Janeiro	17	42	59		60	5	53	25	261
Fevereiro	7	58	90		98		48	10	311
Março	34	132	98		111		125	32	532
Abril	25	70	213		82	3	109	64	566
Maiο	19	37	60		346		122	57	641
Junho	21	38	105		229		161	57	611
Julho	30	51	243		56		153	18	551
Agosto	57	63	40		127		183	24	494
Setembro	30	35	105	117	41		85	43	456
Outubro	49	30	39	345	94		86	38	681
Novembro	27	19	336		25		77	33	517
Dezembro	51	13	241				62	33	400
Total	367	588	1629	462	1269	8	1264	434	6021

Quadro 04 001.03 – Receita apurada na Torre de Almedina

Receita apurada aa Torre De Almedina Núcleo da Cidade Muralhada	
Ano de 2016	
Bilhetes	3.503,40€

- Ação 5: Reedição de roteiros da muralha
 - O Roteiro do Núcleo da Cidade Muralhada constitui um dos elementos interpretativos essenciais ao seu funcionamento, tendo sido editados novos desdobráveis que, simultaneamente, divulgam a Torre de Almedina e a Torre de Anto. O financiamento deste projeto foi inserido no âmbito do protocolo entre o Município de Coimbra e a Rede dos Castelos e Muralhas Medievais do Mondego.
- Ação 8: Sinalética
 - Foram executadas ações de conservação (pintura) de três placas indicativas do percurso da muralha.
 - Foram adquiridas duas placas de indicação do Núcleo e respetivo horário, no total de 120,54€

Código G.O.P.: 04 001 2003/89 – Factos da Cidade

- Ação 4: Prémio de Jornalismo/outros
 - Homenagem a Adriano Lucas, com o Prémio de Jornalismo “Adriano Lucas”, com o objetivo de incentivar e promover os trabalhos na área do jornalismo, que tenham como propósito, preferencialmente, a divulgação de temas relacionados com Coimbra e a Região das Beiras.
 - Este Prémio foi criado em parceria com o Diário de Coimbra e com a Universidade de Coimbra. Aprovada em reunião do Executivo Municipal de 1/09/2014 a proposta de alteração ao Regulamento do Prémio de Jornalismo (deliberação nº 817/2014).
 - O Prémio foi entregue ao trabalho “Os ilhéus em Coimbra”. Também foram entregues duas menções honrosas, ao trabalho “Caricatura de Coimbra: traços de uma juventude imortalizada” com o trabalho “Olhos que mentem”. O prémio, no valor total de 1.500,00 €, cabendo à Câmara de Coimbra o valor de 500,00€, foi entregue no dia 17 de dezembro na Casa da Escrita.

Código G.O.P.: 04 001 2004/42 – Museu Municipal - Núcleo do Carro Elétrico

- O Núcleo do Carro Elétrico tem em revisão o pré-programa anteriormente definido, de modo a integrar um projeto mais alargado que incluirá os circuitos urbanos em Carro Elétrico (deliberação de 10.11.2014).
- Ação 1: Programa Museológico
 - Pré-programa em revisão.

Código G.O.P.: 04 001 2006/47 – Museu Municipal – Núcleo Coimbra Judaica

- Desenvolveram-se estudos de contextualização e interpretação dos Banhos Rituais Judaicos e da presença de comunidades de Cristãos-Novos no território urbano.
- Esses trabalhos desenvolveram-se em articulação com a equipa de arqueólogos do município, preliminares indispensáveis à elaboração do pré-programa museológico.

Código G.O.P.: 04 001 2011/1 – Arquivo Histórico Municipal Coimbra

- O Serviço de Arquivo Histórico, tem como missão gerir o património arquivístico do município, recolhendo, conservando, organizando e divulgando os documentos, produzidos pela instituição, ao longo do tempo, no desempenho das suas funções.
- No âmbito da elaboração de “Instrumentos de Descrição Arquivística”, e da edição de fontes históricas inéditas, que permitam o acesso aos documentos e à informação, por parte do público, foram atualizados e disponibilizados novos conteúdos, através do espaço do arquivo, na página Web da CMC.
- Como repositório da atividade do município de Coimbra, o AHMC possui informação sobre a cidade e seu território, desde o século XIII ao XXI, disponível à consulta pública através do seu serviço de atendimento e apoio à investigação histórica diversificada. Registou a presença, quer de investigadores académicos (nacionais e estrangeiros), quer de estudantes, e de cidadãos comuns, que pretendem conhecer a história local.

- Este serviço, respondeu também, às necessidades de informação interna dos serviços do município, quando estes necessitam da investigação e localização dos documentos, para certificação e prova de um ato, ou direito adquirido.
- Recebeu grupos, de instituições de ensino e formação, em visitas de estudo. Para estes visitantes foram selecionados documentos específicos, consoante o nível de ensino e a temática dos programas escolares.
- Na organização de ações de divulgação e animação cultural do património à sua guarda, o AHMC, organizou duas exposições nas suas instalações, com documentos e objetos do seu espólio: “Tombos de Coimbra, século XIV-XVIII” para visita de estudo da Faculdade de Letras da Universidade de Coimbra, e “Coimbra 1516, o foral manuelino” (20 de outubro de 2016-28 outubro de 2017) para o público em geral, inserida nas Comemorações dos 500 anos do foral, atribuído por D. Manuel, à cidade de Coimbra. Organização do núcleo expositivo exibido nas instalações do AHMC, com seleção de documentos legendagem e elaboração de catálogo de apoio ao visitante desse núcleo.
- O AHMC apresentou três conferências em 2016 divulgando o património histórico à sua guarda:
 - “A investigação histórica em contexto de documentação municipal: experiência do AHMC” na FLUC, Coimbra, 27 Maio de 2016.
 - “Documentos de arquivos privados no espólio do AHMC: sécs. XIV-XIX” Jornadas de 2016 organizadas pela Associação Portuguesa dos Arquivos Históricos Privados, na FLUC, em Coimbra, 29 Outubro de 2016.
 - “Documentos medievais do AHMC” Congresso Nacional Desvendar Memórias: Arquivos e História Medieval, organizado pela Câmara Municipal de Lisboa, Lisboa, 17 e 18 de Novembro 2016.

Código G.O.P.: 04 001 2012/26 – Núcleo Museológico da Guitarra e do Fado

- O Núcleo da Guitarra e do Fado de Coimbra, aberto ao público a 4 de julho de 2015, na Torre de Anto, apresenta um percurso expositivo de carácter histórico, com início no século XIX, que acompanha os momentos mais relevantes do Canto e da Guitarra ao longo de várias gerações de Cantores, Instrumentistas, Compositores e Violeiros.
- Foi elaborado um programa pedagógico apropriado aos diversos públicos, considerando a importância da missão educativa que o Museu leva a cabo junto da comunidade.
- De forma a garantir uma maior visibilidade e divulgação deste recente projeto, ainda desconhecido por muitos, desenvolveu-se um ciclo de palestras, com o tema “ Canção de Coimbra: Cultores e Repertórios”, que versam as diferentes temáticas exploradas no Núcleo da Guitarra e do Fado de Coimbra.
- Programa:
 - 19 de fevereiro | O passado e o presente da Canção de Coimbra como oferta turística;
 - 1 de março | O papel pioneiro na afirmação do Soneto na Canção de Coimbra - Armando Goes (1 mar. 1906 – 27 jun. 1967);
 - 16 de abril | A recuperação da Balada por José Afonso (1929 – 1987) – 55 anos sobre a sua edição das duas primeiras baladas (Minha Mãe e Balada de Aleixo);
 - 14 de Maio | Os compositores populares no enriquecimento e afirmação do repertório da Música Tradicional de Coimbra - João de Oliveira Anjo (14 mai. 1916 - ? nov. 2007) - Centenário do seu nascimento;
 - 18 de junho | Do repertório clássico à importância do LP “Flores para Coimbra” (1969), António Bernardino (20 ago. 1941 - 16 jun. 1996) - 20 anos sobre o seu falecimento;
 - 14 de julho | A importância da guitarra de João Bagão na discografia da Canção de Coimbra: dos EP's de Paradela d' Oliveira aos LP's de Luiz Goes - 95 anos sobre o seu nascimento;
 - 17 de setembro | O perfeccionismo e a técnica num disco de confirmação das qualidades de Carlos Paredes (1925 - 2004) – 45 anos sobre a gravação e edição do seu segundo LP, “Movimento Perpétuo”, 1971;
 - 23 de outubro | O papel de António Portugal (23 out. 1931 - 26 jul. 1994) na dinâmica da Canção de Coimbra dos anos 50 aos anos 90 - 85 anos sobre o seu nascimento;
 - 22 de novembro | As crises académicas e a Canção de Coimbra;
 - 15 de dezembro | sessão de encerramento ciclo de palestras “ Canção de Coimbra: Cultores e Repertórios” - Ciclo de Guitarra de Coimbra: Os novos cultores - apresentação de quatro trios instrumentais, provenientes da Secção de Fado da AAC.

- A Associação Portuguesa de Museologia I APOM promove, anualmente, os Prémios APOM, abertos à participação de «todos os profissionais de Museus de nacionalidade portuguesa ou de língua oficial portuguesa».
- O Núcleo da Guitarra e do Fado de Coimbra do Museu Municipal de Coimbra apresentou candidatura na categoria de "Aplicação de Gestão e Multimédia" tendo sido galardoado com o prémio de Melhor Aplicação de Gestão e Multimédia.
- Ação 11: Direitos de autor
 - Valor realizado total no valor de 840,00 €.

Quadro 04 001.04 – Visitas à Torre do Anto

Torre de Anto Afluência de Público											
Total Anual 2016	Público Nacional					Público Estrangeiro					Total Visitantes
	<12 Anos	Estudante Jovem	Geral	Sénior >60 Anos	Total Nacionais	<12 Anos	Estudante Jovem	Geral	Sénior >60 Anos	Total Estrangeiros	
Janeiro	2	6	32	0	40	2	11	32	0	45	85
Fevereiro	0	19	50	0	69	0	3	28	3	34	103
Março	18	86	74	0	178	2	5	41	9	57	235
Abril	2	3	65	0	70	0	24	75	9	108	178
Maió	13	34	109	15	171	2	10	106	6	124	295
Junho	1	37	100	0	138	2	3	115	8	128	266
Julho	3	4	91	0	98	12	2	119	0	133	231
Agosto	1	5	29	2	37	8	6	103	4	121	158
Setembro	0	6	32	0	38	0	4	77	0	81	119
Outubro	4	4	50	4	62	3	8	68	0	79	141
Novembro	3	7	74	0	84	2	1	78	0	81	165
Dezembro	6	44	55	7	112	0	17	25	3	45	157
Totais	53	255	761	28	1097	33	94	867	42	1036	2133

Código G.O.P.: 04 001 2012/76 – Arquivo Municipal de Coimbra

- Verificou-se, durante o ano em análise e relativamente ao ano de 2015, um acréscimo do número de requisições e pedidos apresentados ao Arquivo Geral Municipal, sendo que foram apresentados mais 312 pedidos, com a manutenção do tempo de resposta numa média de 1 dia.
- Aumento do número de pastas recenseadas para mais do dobro, substituição de unidades de instalação, melhor indexadas e melhores condições no arquivamento dos documentos constantes das mesmas.

Código G.O.P.: 04 001 2013/8 – Museu Municipal – Refeitório de Santa Cruz – Sala da Cidade

- A Sala da Cidade, antigo Refeitório do Mosteiro de Santa Cruz, apresentou, em 2016, quatro exposições:
 - Bienal de Arte Contemporânea de Coimbra, A Casa de Coimbra, de Pedro Cabrita Reis, de 31 de outubro de 2015 a 26 de janeiro de 2016;
 - "Rainha Santa Isabel: De Infanta de Aragão a Rainha de Portugal", de 4 de julho (Dia da Cidade) a 1 de outubro;
- Exposição organizada como contributo para o programa comemorativo dos 500 anos da sua Beatificação. Este projeto expositivo teve origem no tema "Coimbra | Rainha Santa Isabel | 500 anos de Beatificação", proposto pela "Coimbra | Rede de Museus", como projeto partilhado pelos 9 parceiros para 2016 e os textos resultaram do trabalho de investigação realizado por técnicos do Município de Coimbra (Museu Municipal) e do Museu Nacional de Machado de Castro. O espólio da exposição resultou de empréstimos de acervos da Confraria da Rainha Santa Isabel e de instituições pertencentes à rede, como o Museu Nacional de Machado de Castro e a Universidade de Coimbra. Custos: Seguro de permanência e transporte (multirriscos) das obras da exposição, produção de painéis gráficos e aquisição de telas de rol-up's.

- “Este Espaço Que Habito”, exposição do Movimento de Expressão Fotográfica, de 15 de outubro a 19 de novembro;

Esta exposição resultou de um trabalho desenvolvido pelo Movimento de Expressão Fotográfica com os Centros Educativos da Direção Geral de Reinserção e Serviços Prisionais e com o apoio do Programa PARTIS da Fundação Calouste Gulbenkian.

Tratou-se de um projeto de valor acrescido, quer do ponto de vista do trabalho de reinserção social quer do ponto de vista do resultado artístico.

- “David Carvalho | Coimbra ao seu tempo”, de 10 de dezembro a 25 de fevereiro de 2017.

Exposição com o espólio fotográfico de David de Almeida Carvalho doado ao Município de Coimbra. A exposição inclui 68 fotografias com tamanhos entre os 30cmx30cm, os 20cmx20cm e os 30cmx40cm e ainda uma ampliação com 100cmx100cm e percorre as décadas de 1940 a 1960, na Cidade de Coimbra. O maior núcleo é dedicado às grandes transformações urbanísticas, nomeadamente as demolições da Alta e da Baixa, e ainda sobre o crescimento da cidade e o surgimento de novas centralidades como o Calhabé.

- Revelação de 68 negativos pelo valor de 996,30 €.

– Ação 1: Edições/Catálogos/textos/registos fotográficos/outros

- Aquisição de 2 telas em quadricromia, com 190 x 90 cm, para aplicar em roll-up's exteriores, pelo valor de 41 € para a divulgação da exposição “Rainha Santa Isabel: De Infanta de Aragão a Rainha de Portugal”.
- Produção de painéis em vinil autocolante, impressos em quadricromia e colocados sobre PVC expandido, textos em vinil autocolante e reprodução fotográfica recortada, no âmbito da realização da exposição “Rainha Santa Isabel – de Infante de Aragão a Rainha de Portugal”, pelo valor de 1.504,60 €.

– Ação 2: Seguros

- Seguro de permanência e transporte das peças que integraram a exposição "Rainha Santa Isabel" - De Infanta de Aragão a Rainha de Portugal" realizada entre 29 de junho e 06 de outubro de 2016, pelo valor 119,24 €.
- Seguro de permanência e transporte de um relicário da Rainha Santa Isabel que integrou a exposição "Rainha Santa Isabel" - De Infanta de Aragão a Rainha de Portugal" realizada entre 29 de junho e 06 de outubro de 2016, pelo valor 382,50 €.

Quadro 04 001.05 – Visitas à Sala da Cidade

Sala da Cidade												
Afluência de público												
Total Anual 2016	Público Nacional					Público Estrangeiro					Total E	Total Visitantes
	<12 Anos	Estudante Jovem	Geral	Sénior >60 Anos	Total N	<12 Anos	Estudante Jovem	Geral	Sénior >60 Anos			
Janeiro	11	76	145	44	276	0	25	27	3	55	331	
Fevereiro	0	0	0	0	0	0	0	0	0	0	0	
Março	0	0	0	0	0	0	0	0	0	0	0	
Abril	0	0	0	0	0	0	0	0	0	0	0	
Mai	0	0	0	0	0	0	0	0	0	0	0	
Junho	0	0	0	0	0	0	0	0	0	0	0	
Julho	69	153	685	276	1183	10	88	264	25	387	1570	
Agosto	57	104	490	167	818	18	68	262	35	383	1201	
Setembro	28	154	530	205	917	2	14	166	62	244	1161	
Outubro	28	44	140	36	248	1	11	19	0	31	279	
Novembro	2	37	81	33	153	2	0	21	4	27	180	
Dezembro	24	64	289	106	483	1	18	33	0	52	535	
Totais	219	632	2360	867	4078	34	224	792	129	1179	5257	

Outras Atividades:

– Animação da Rota das Tabernas de Coimbra durante 2016

- Considerando a sua finalidade, a Rota das Tabernas tem sido, tanto pela sua periodicidade como constante busca de novos locais, um projeto com algum sucesso. Desde 2008 que se nota aumento e fidelização de adesão, tanto de público como de estabelecimentos aderentes. Promove-se, divulga-se e dignifica-se este nicho do comércio tradicional, reconhecendo o seu testemunho na história local. Da mesma forma se dá a conhecer a gastronomia tradicional, afastada dos usos atuais e que, pela estranheza, tem, aqui uma forma de se tentar a sua reabilitação e habito. Confirma-se, pois, como meio de dinamização e valorização do património sociocultural local englobando uma abordagem de perspetivas e potenciais turísticos e económicos.
- Iniciativas do programa de 2016:
 - 21/abr.: Merenda no Batateiro (42 pess.)
 - Programa: Noites de Fado no Coração da Cidade de Coimbra
 - 13/jul.: Merenda na Tasquinha da Baixa, Largo da Fornalhinha (35 pess.)
 - 27/jul.: Merenda na Taberna do Romal (54 pess.)
 - 10/ago.: Merenda na Adega Paço do Conde (45 pess.)
 - 24/ago.: Merenda na Tasquinha do Fado, Rua das Azeiteiras (39 pess.)
 - 23/setembro: Jornadas Europeias do Património: Jantar na Tasquinha da Paulita (25 pess.)
 - 15/dez.: Encerramento do ano /Natal: Jantar de Natal na Chelense (38 pess.)
- Iniciativas extraprograma de 2016:
 - 14/abr.: grupo de reformados de Lisboa /Univ. 3ª idade
 - Almoço no Espanhol (30 pess.)
 - visita comentada pelas tasquinhas da Baixa
 - 20/out.: Escola Superior de Enfermagem de Coimbra / Congresso Internacional (27 pess.)
 - Visita comentada pelas tasquinhas da Baixa
 - Jantar na Tasquinha da Paulita

Quadro 04 001.06 - Transferências Correntes e de Capital para Diversas Entidades Públicas em 2016

		(Unid.: euro)
04 001	Objetivo/Programa e Entidade	Valor Transferido (Pago)
	Valorização do Património Histórico e Cultural	
	Catarina de Lima Fernandes	500
Total do Programa 04 001		500

Balancete das Grandes Opções do Plano de 2016

Unid.: euro

Ob.	Prog.	Projeto		Designação	Classif. Despesa	Financiamento Definido	Cabimento	Compromisso	Realizado Ano	Realizado Total	Pago
		Ano/N.º	Aç.								
04	001			Valorização do Património Histórico e Cultural		102.440	78.257	77.879	42.755	42.755	42.435
04	001	2000/3		Museu Municipal Edifício Chiado - Coleção Telo de Morais		45.105	39.034	38.656	38.653	38.653	38.653
04	001	2000/3	2	Equipamentos	05 07011002	2.700	1.960	1.960	1.960	1.960	1.960
04	001	2000/3	4	Obras manutenção/reparação	03 07010307	10	0	0	0	0	0
04	001	2000/3	5	Aquisição de serviços, intervenções no acervo, restauro e limpeza	05 02022599	6.850	1.578	1.578	1.578	1.578	1.578
04	001	2000/3	6	Aquisição de bens	05 020121	500	466	88	88	88	88
04	001	2000/3	8	Contrato de doação da coleção	06 02022599	35.045	35.029	35.029	35.026	35.026	35.026
04	001	2003/79		Museu Municipal Torre de Almedina - Núcleo da Cidade Muralhada		70	0	0	0	0	0
04	001	2003/79	3	Campanha de divulgação e animação	05 020217	10	0	0	0	0	0
04	001	2003/79	5	Reedição de roteiros da muralha	05 020220	10	0	0	0	0	0
04	001	2003/79	6	Exposição em parceria com outros museus	05 02022599	10	0	0	0	0	0
04	001	2003/79	7	Conservação de bens	05 02020399	10	0	0	0	0	0
04	001	2003/79	8	Sinalética	05 02020399	10	0	0	0	0	0
04	001	2003/79	16	Trabalhos especializados	05 020220	10	0	0	0	0	0
04	001	2003/79	17	Aquisição de bens	05 020121	10	0	0	0	0	0
04	001	2003/89		Factos da Cidade		36.030	32.423	32.423	500	500	500
04	001	2003/89	1	Material gráfico	05 020220	10	0	0	0	0	0
04	001	2003/89	2	Edições de biografias e outras	05 020220	10	0	0	0	0	0
04	001	2003/89	3	Aquisição de bustos e estátuas	05 070305	35.010	31.923	31.923	0	0	0
04	001	2003/89	4	Prémio de Jornalismo/outras	05 040802	1.000	500	500	500	500	500
04	001	2003/94		Toponímia - Aq. de Placas e Bases		20	0	0	0	0	0
04	001	2003/94	1	Aquisição de placas, plintos e bases	05 020121	10	0	0	0	0	0
04	001	2003/94	2	Aquisição de serviços	05 02022599	10	0	0	0	0	0
04	001	2004/42		Museu Municipal - Núcleo do Carro Elétrico		50	0	0	0	0	0
04	001	2004/42	1	Programa Museológico	05 020214	10	0	0	0	0	0
04	001	2004/42	3	Projeto de conceção/Instalação	05 020214	10	0	0	0	0	0
04	001	2004/42	5	Aquisição e instalação de equipamentos	05 07011002	10	0	0	0	0	0
04	001	2004/42	6	Concretização do projeto de conceção (intervenção no edifício)	05 07010307	10	0	0	0	0	0
04	001	2004/42	7	Recuperação/Restauro do espólio	05 02020399	10	0	0	0	0	0
04	001	2006/47		Museu Municipal - Núcleo Coimbra Judaica		110	0	0	0	0	0
04	001	2006/47	2	Estudos e levantamentos	05 020214	10	0	0	0	0	0
04	001	2006/47	3	Programa Museológico	05 02022599	10	0	0	0	0	0
04	001	2006/47	4	Projeto de conceção/instalação	05 020214	10	0	0	0	0	0
04	001	2006/47	5	Aquisição e instalação de equipamentos	05 07011002	10	0	0	0	0	0
04	001	2006/47	6	Concretização do projeto de conceção (intervenção no edifício)	05 07010307	10	0	0	0	0	0
04	001	2006/47	7	Aquisição de bens (sinalética e outros)	05 020121	10	0	0	0	0	0

Balancete das Grandes Opções do Plano de 2016

Unid.: euro

Ob.	Prog.	Projeto		Designação	Classif. Despesa	Financiamento Definido	Cabimento	Compromisso	Realizado Ano	Realizado Total	Pago
		Ano/N.º	Aç.								
04	001	2006/47	8	Edições/catálogos/textos/convites	05 020220	10	0	0	0	0	0
04	001	2006/47	9	Divulgação	05 020217	10	0	0	0	0	0
04	001	2006/47	10	Animação	05 02022599	10	0	0	0	0	0
04	001	2006/47	11	Seguros	05 02021299	10	0	0	0	0	0
04	001	2006/47	12	Recuperação/restauro do espólio	05 02020399	10	0	0	0	0	0
04	001	2007/47		Casa Museu Miguel Torga		10	0	0	0	0	0
04	001	2007/47	2	2ª fase - estudos	03 07010307	10	0	0	0	0	0
04	001	2008/16		Museu Municipal - Núcleo Casa das Talhas		10	0	0	0	0	0
04	001	2008/16	2	Estudo/Acompanhamento	05 020214	10	0	0	0	0	0
04	001	2011/1		Arquivo Histórico Municipal Coimbra		10	0	0	0	0	0
04	001	2011/1	4	Preservação e restauro de documentos e/ou peças históricas	05 02022599	10	0	0	0	0	0
04	001	2012/26		Núcleo Museológico da Guitarra e do Fado de Coimbra		10.459	2.158	2.158	840	840	840
04	001	2012/26	2	Instalação do Núcleo da Guitarra e do Fado	05 07011002	7.011	0	0	0	0	0
04	001	2012/26	3	Edições/catálogos/textos/convites	05 020220	10	0	0	0	0	0
04	001	2012/26	4	Divulgação	05 020217	10	0	0	0	0	0
04	001	2012/26	5	Animação	05 02022502	10	0	0	0	0	0
04	001	2012/26	6	Seguros	05 02021299	1.568	1.318	1.318	0	0	0
04	001	2012/26	10	Equipamento multimédia	05 070107	10	0	0	0	0	0
04	001	2012/26	11	Direitos de autor	05 02022599	1.840	840	840	840	840	840
04	001	2012/76		Novo Arquivo Municipal de Coimbra		1.496	1.476	1.476	0	0	0
04	001	2012/76	1	Projeto	05 07010301	1.486	1.476	1.476	0	0	0
04	001	2012/76	2	Construção	05 07010301	10	0	0	0	0	0
04	001	2013/8		Museu Municipal - Refeitório de Santa Cruz - Sala da Cidade		9.070	3.167	3.167	2.762	2.762	2.442
04	001	2013/8	1	Edições/Catálogos/Textos/registos fotográficos/outros	05 020220	5.010	1.849	1.849	1.849	1.849	1.530
04	001	2013/8	2	Seguros	05 02021299	4.000	1.318	1.318	913	913	913
04	001	2013/8	3	Aquisição de bens - outros	05 020121	10	0	0	0	0	0
04	001	2013/8	4	Aquisição de serviços	05 02022599	10	0	0	0	0	0
04	001	2013/8	5	Transportes	05 02021001	10	0	0	0	0	0
04	001	2013/8	6	Divulgação	05 020217	10	0	0	0	0	0
04	001	2013/8	7	Conservação de bens	05 02020399	10	0	0	0	0	0
04	001	2013/8	8	Equipamentos	05 07011002	10	0	0	0	0	0

04 002 Programa de “Promoção dos Produtos Culturais de Coimbra”

No âmbito do Programa de “Promoção dos Produtos Culturais de Coimbra”, desenvolveram-se as seguintes atividades:

- Finalização da edição do II Volume do Catálogo da Coleção Telo de Morais, na continuidade do trabalho iniciado com a publicação do I Volume, galardoado com o Prémio “Melhor Catálogo 2010” pela Associação Portuguesa de Museologia.
- Realizada a coordenação científica dos estudos gerais dos acervos e a coordenação dos estudos sobre a cerâmica.
- A obra foi apresentada ao público no dia 17 de dezembro 2016. Os dois volumes do catálogo são representativos da coleção municipal patente no Museu Municipal Edifício Chiado, valorizando e contribuindo para a divulgação deste acervo.
- Desenvolvimento e apoio do processo que visa a preservação da doçaria conventual de Coimbra, através de um exaustivo levantamento documental, tendo como finalidade a posterior qualificação de algumas especialidades doceiras. Nesta tarefa conta com o apoio fundamental da QUALIFICA – Associação Nacional de Municípios e de Produtores para a Valorização e Qualificação dos Produtos Tradicionais Portugueses (entidade certificadora deste tipo de matéria). No mesmo âmbito promoveu-se, igualmente, a criação da Associação de Produtores, facto imprescindível à prossecução deste processo, sob a designação de ADOC (Associação de Doceiros de Coimbra). Os produtores de Coimbra têm participado em vários certames a nível nacional.
- O Município de Coimbra, organiza anualmente a Mostra da Doçaria Conventual e Regional de Coimbra, que em 2016 realizou a sua VIII Edição. Para além da mostra e venda destes produtos doceiros, todos os anos se prepara uma programação associada ao evento, que prevê também outras atividades complementares, tais como conferências/debate, mostras de folclore, teatro e recriações históricas. O evento decorreu, mais uma vez, no Convento de Sant’Ana, e contou com o imprescindível apoio da Brigada de Intervenção.
- Dando continuidade ao projeto iniciado o ano passado, organizou-se, na Casa da Escrita, um conjunto de jantares temáticos (6), com o nome de “Sabores da Escrita”. Este terceiro ciclo foi muito bem recebidos por parte do público, tendo em conta o número de pessoas inscritas que, no total, rodaram as 420 pessoas. As inscrições, por sessão, foram limitadas às 65 presenças, existindo habitualmente uma lista de espera. Sob o ponto de vista geográfico, houve inscrições de vários pontos do país: Lisboa, Porto, Braga, Guimarães, Leiria, Marinha Grande, Miranda do Corvo, Figueira da Foz, Montemor-o-Velho, Soure, Pampilhosa, Aveiro, entre outras localidades.
- Viagens no tempo em forma de ementas elaboradas com base nos escritos de personagens que ganham vida nestes serões ou tertúlias temáticas, através de uma breve e prévia contextualização, feita por docentes especializados nas várias matérias a abordar.
- Parceria com os Serviços de Ação Social da Universidade de Coimbra e com o Projeto DIAITA – Património Alimentar da Lusofonia. A animação da iniciativa contou com a colaboração teatral da Viv’Arte e Cooperativa Bonifrates.
- Na procura de promover outros produtos culturais de Coimbra, destacam-se as diversas visitas guiadas que têm vindo a ser promovidas:

Mosteiro de Santa Maria de Celas, Coimbra – Um Outro Olhar, Vivências nos Jardins, À Descoberta da Baixa de Coimbra, Coimbra dos Escritores, O Castelo e a Muralha de Coimbra, Tesouros de Uma Cidade Património, À Descoberta das Fontes de Coimbra, Arte Nova em Coimbra, Irmã Lúcia, Rainha Santa Isabel, A Paixão de Pedro e Inês, Memória Industrial de Coimbra, Heráldica de Coimbra, Santo António, Passear na História, Roteiro Miguel Torga, com periodicidade regular. Com carácter inovador, implementaram-se as seguintes temáticas: Adorar o Menino, Roteiros de Coimbra – Órgãos, Arquitetos e Arquitetura Contemporânea, Uma Cidade - Três Santos, Azulejaria, Tradições Académicas e a Canção de Coimbra, Coimbra dos Escritores – Apontamentos, Fado À Capela, Fado ao Centro, Fado Hilário e Fado Futrica. As visitas ao Panteão Nacional – Igreja de Santa Cruz – mantiveram-se com periodicidade regular, lembrando que foram retomadas o ano passado, findas as obras da recuperação.

Código G.O.P.: 04 002 2002/55 – Edições sobre o Património da Cidade

- Ação 2: Edições – Aquisição para oferta
 - Despesa realizada total no valor de 2.825,83 €.

Código G.O.P.: 04 002 2003/81 – Catálogo da Coleção Telo de Morais – 2.º livro – Cofinanc. PROMUSEUS – 2010 (D.G. Património Cultural)

- O Município de Coimbra apresentou uma candidatura, em 2010, ao programa ProMuseus 2010, Programa de Apoio a Museus da Rede Portuguesa de Museus, para a comparticipação financeira da edição do II Vol. do Catálogo da Coleção Telo de Morais, tendo sido atribuído, pelo Instituto dos Museus e da Conservação (IMC), um apoio no montante de 25% do valor previsto para a produção gráfica e registo fotográfico.
- Ação 2: Edição
 - Conceção e execução gráfica do 2º volume do Catálogo, relativo ao acervo de cerâmica, mobiliário e prataria da Coleção Telo de Morais.
 - A 24 de outubro de 2016 foi firmada a Adenda ao Contrato de Fornecimento do 2º Volume do Catálogo incluindo conceção e execução gráfica, pelo valor de 2.860,00 €.
 - Em novembro foram produzidos 2000 exemplares do II Vol. do Catálogo da Coleção Telo de Morais pelo valor total de 24.231,60 €, que são disponibilizados ao público pelo valor de 25,00€.
 - No âmbito da exposição “A função do exótico – porcelana chinesa na Coleção Telo de Morais” que decorreu no Museu Municipal, de 30 de novembro 2016 a 15 de janeiro de 2017, foi adjudicado a produção de 7 painéis em vinil autocolante impresso de 280 x 90 cm, pelo valor de 162,36 €.

Código G.O.P.: 04 002 2008/17 – Loja Museu Municipal - Coleção Telo de Morais

- No Museu Municipal de Coimbra, na sua sede, o Edifício Chiado, funciona a designada “Loja do Museu | Coleção Telo de Morais”, tendo como propósito principal a divulgação do Museu e do seu acervo.
- Para tal os objetos à venda são em grande parte associados ao espólio, particularmente da Coleção Telo de Morais, além de publicações do Município, tendo produzido o seguinte apuro de receita, no ano de 2016:

Quadro 04 002.07 – Receita da Loja do Museu Municipal

Unid.: euro	
Receita apurada no Chiado - Ano de 2016	
Bilhetes	634,20
Publicações	329,00
Merchandizing	249,05
Total	1.212,25 €

Código G.O.P.: 04 002 2009/23 – Projeto Qualifica – Feira de Doçaria Conventual e Regional

- Ação 2: Alojamento e refeições
 - Despesa realizada total no valor de 674,00 €.
- Ação 4: Edição de cartazes e folhetos
 - Despesa realizada total no valor de 1.822,86 €.
- Ação 6: Quota de participação na associação
 - Despesa realizada total no valor de 2.165,00 €.

Balancete das Grandes Opções do Plano de 2016

Ob.	Prog.	Projeto		Designação	Classif. Despesa	Financiamento Definido	Cabimento	Compromisso	Realizado Ano	Realizado Total	Pago	Unid.: euro
		Ano/N.º	Aç.									
04	002			Promoção dos Produtos Culturais de Coimbra		42.085	39.401	39.401	31.719	31.719	30.720	
04	002	2002/55		Edições sobre o Património da Cidade		10.810	9.054	9.054	2.826	2.826	1.826	
04	002	2002/55	1	Edições - Editadas pela Câmara	05 020220	6.500	6.228	6.228	0	0	0	
04	002	2002/55	2	Edições - Aquisição para oferta	05 020115	4.300	2.826	2.826	2.826	2.826	1.826	
04	002	2002/55	3	Colaboração científica	05 02022599	10	0	0	0	0	0	
04	002	2003/81		Catálogo da Coleção Telo de Morais - 2º livro - Co-Financ. PROMUSEUS - 2010 (D.G. Património Cultural)		24.710	24.394	24.394	24.232	24.232	24.232	
04	002	2003/81	1	Colaboração científica	05 02022599	10	0	0	0	0	0	
04	002	2003/81	2	Edição	05 020220	24.700	24.394	24.394	24.232	24.232	24.232	
04	002	2008/17		Loja do Museu Municipal - Coleção Telo de Morais		20	0	0	0	0	0	
04	002	2008/17	1	Produção e execução gráfica de bilhetes de entrada e material	05 020220	10	0	0	0	0	0	
04	002	2008/17	3	Equipamento	05 07011002	10	0	0	0	0	0	
04	002	2009/23		Projeto Qualifica - Feira de Doçaria Conventual e Regional		6.545	5.953	5.953	4.662	4.662	4.662	
04	002	2009/23	1	Aquisição de equipamento	05 07011002	10	0	0	0	0	0	
04	002	2009/23	2	Alojamento e refeições	05 02022599	1.142	674	674	674	674	674	
04	002	2009/23	4	Edição de cartazes e folhetos	05 020220	3.193	3.114	3.114	1.823	1.823	1.823	
04	002	2009/23	6	Quota de participação na associação	05 02022599	2.200	2.165	2.165	2.165	2.165	2.165	

04 003 Programa de “Difusão do Livro e da Leitura”

No âmbito do Programa de “Difusão do Livro e da Leitura”, desenvolveram-se as seguintes atividades:

- O projeto museológico municipal mantém a sua estratégia de desenvolvimento dos polos museológicos que o integram. O Museu Municipal integra ao todo sete núcleos com características e interesses museológicos diferentes, sendo que, atualmente se dividem em:
 - Núcleos abertos ao público, como o Edifício Chiado, com a Coleção Telo de Morais e as duas galerias de exposições temporárias – Rés-do-chão do Edifício e Galeria Almedina; Torre de Almedina – Núcleo da Cidade Muralhada que inclui também uma sala de exposições temporárias; a Sala da Cidade – Antigo Refeitório do Mosteiro de Santa Cruz, reaberta como galeria de exposições temporárias; Núcleo da Guitarra e do Fado de Coimbra aberto a 4 de julho 2015 na Torre de Anto;
 - Núcleos em fase de estudo e preparação, como o Núcleo do Carro Elétrico, em fase de revisão do programa museológico a instalar na Antiga Remise; Núcleo Coimbra Judaica, em fase de preparação para candidatura a fundos comunitários, a instalar no Edifício da Inquisição; a Casa das Talhas ainda em fase de trabalhos arqueológicos.
- O Museu Municipal integra a Rede Portuguesa de Museus e tem mantido a sua atividade no âmbito dos protocolos estabelecidos com a Rede de Museu de Coimbra e com a Rede de Castelos e Murallas do Mondego, tendo desenvolvido ações de dinamização em parceria.
- O trabalho de dinamização de exposições temporárias continua a ter bons resultados e a captar públicos. Mantém-se a política de desenvolvimento de projetos expositivos desenvolvidos pelo corpo técnico do Museu, caso da exposição evocativa dos 500 anos da beatificação da Rainha Santa Isabel (“Santa Isabel | De Infanta de Aragão a Rainha de Portugal”), que decorreu na Sala da Cidade e que teve 4012 visitantes; Coimbra ao Seu Tempo - exposição de fotografia resultante de uma seleção de imagens de David Carvalho que pertencem ao acervo municipal e que foi organizada em parceria com o grupo de trabalho da Imagoteca; e a exposição “A Função do Exótico, Porcelana Chinesa”, na Coleção Telo de Morais. De destacar também o trabalho desenvolvido para a conclusão da edição do II Vol. do Catálogo da Coleção Telo de Morais, apresentado no dia 17 de dezembro.
- Durante o ano 2016 o Museu, registou 26.026 visitantes.
- Organizou-se nos dias 3 a 12 de junho de 2016, no Parque Dr. Manuel Braga, a terceira edição da Feira Cultural de Coimbra, acolhendo, ao longo de dez dias, stands destinados a promover não só o Livro e o Artesanato, como também a Gastronomia, as Edições Musicais, as Artes Plásticas, juntamente com representações institucionais, aliados a momentos de animação cultural permanentes, onde se integrou também o evento “24 Horas Culturais” (11 para 12 de junho). Uma terceira edição que teve em 2016 uma realização mais ambiciosa e mais extensa deste certame, tendo ocupado toda a área do Parque Dr. Manuel Braga. A Feira Cultural de Coimbra é hoje, indiscutivelmente, um evento marcante de Coimbra. Um evento onde a Cultura acarinha a tradição e promove a novidade, num complemento recíproco e prático. Ao Livro e ao Artesanato juntou-se, uma vez mais, as Artes Plásticas, as Edições Musicais, a zona da Cultura e Criatividade, a Gastronomia, bem como algumas representações oficiais de relevo de Coimbra que materializam o pulsar institucional desta cidade.

Por outro lado, houve o ensejo, por parte da organização da Feira, em dotar o evento de uma programação cultural que a transformasse num ponto de atração onde não se visitasse simplesmente um local agradável, mas onde se vivesse e participasse num ambiente cultural de todos, por todos e para todos, este ano projetado para todo o país através da RTP.

Dos concertos corais às peças de teatro, da Canção de Coimbra à música dos DJ's, das palestras às sessões de poesia, das sessões de autógrafos às esculturas ao vivo, quem esteve na Feira Cultural não pôde deixar de se sentir conquistado pelo autêntico ambiente cultural.

Código G.O.P.: 04 003 2001/16 – Rede Anexa da Biblioteca Municipal

- Verificou-se no serviço da Rede Anexa Municipal em 2016:
 - Aumento no número de empréstimos (17.632), mas diminuição no número de documentos emprestados (47.956).
 - Aumento no número de participantes nas atividades de animação do livro e da leitura e de promoção dos serviços (8506);
 - Aumento na leitura de presença (11.344) e documentos consultados presencialmente (14.701);
 - Redução do número de utilizadores para acesso à internet, 5176.
- Em 2016 as oito Bibliotecas Anexas Municipais foram frequentadas por 16.520 utilizadores. Foram emprestados pelos serviços da Rede Anexa 47956 documentos e assistiram as diversas atividades de animação do livro e da leitura e promoção dos serviços 8506 participantes.
- Com o intuito de promover o livro e a leitura, bem como de manter e captar públicos, foram realizadas as atividades a seguir discriminadas. Efetuaram-se horas do conto para pais e filhos e grupos escolares, encontros intergeracionais, serões de contos, etc para o público em geral, desafios e ateliers para o público infanto-juvenil e atividades diversificadas para os idosos dos Centros Sociais. Além das abaixo mencionadas e sempre que sugerido pelas instituições locais realizaram-se outras atividades de animação da leitura e promoção dos serviços.
 - Infanto-juvenil:
 - ♦ “Estórias adoráveis de amores improváveis” – Decorreu nas Bibliotecas Anexas Municipais de Almalaguês, Assafarge, Brasfemes, S. João do Campo e Ribeira de Frades - de janeiro a março de 2016. – 472 participantes.
 - ♦ “A contar e a rimar as boas maneiras vamos ensinar” – Decorreu nas Bibliotecas Anexas Municipais de Trouxemil, Souselas e Cernache de janeiro a março de 2016. – 284 participantes.
 - ♦ “1,2,3...era uma vez estórias de letras e números” Para celebrar os dias da Poesia, Internacional do Livro Infantil e Mundial do Livro. Decorreu nas Bibliotecas Anexas Municipais de Almalaguês, Assafarge, Brasfemes, S. João do Campo e Ribeira de Frades, de março a junho – 471 participantes.
 - ♦ “Estórias a rimar para o Dia da Poesia e do Livro celebrar!” Para celebrar os dias da Poesia, Internacional do Livro Infantil e Mundial do Livro. Decorreu nas Bibliotecas Anexas Municipais de Trouxemil e Souselas entre março e junho de 2016– 46 participantes.
 - ♦ “Férias mágicas: ouvir, fazer e ler... tudo pode acontecer!” - Realizaram-se, durante as férias escolares, ateliers nas Bibliotecas Anexas Municipais sobre temas e com materiais variados. - 1124 participantes.
 - ♦ “Estórias de lobos originais que nada são tradicionais!” - Decorreu nas Bibliotecas Anexas Municipais de Trouxemil e Souselas - 109 participantes.
 - ♦ “Contos africanos” – Decorreu nas Bibliotecas Anexas Municipais de Almalaguês, Assafarge, Brasfemes, S. João do Campo, Ribeira de Frades e Cernache - de outubro a novembro – 417 participantes.
 - ♦ “Encontro com a escritora Alice Cardoso” – Biblioteca Anexa Municipal de Ribeira de Frades – 18 novembro – 51 participantes.
 - ♦ “O bingo do Pai Natal” – Para celebrar o Natal realizámos um atelier de palavras a partir do livro Dicionário do Pai Natal de Gregoire Solotareff, recomendado pelo Plano Nacional de Leitura, decorreu em janeiro. – 144 participantes.
 - ♦ “Do Natal pelo rato cancelado ao presente surpreendente do lobo mau endiabrado!” – Decorreu nas Bibliotecas Anexas Municipais de Almalaguês, Assafarge, Brasfemes, S. João do Campo, Ribeira de Frades, Trouxemil e Souselas e Cernache, em novembro e dezembro – 143 participantes
 - ♦ “Livros voadores para formar meninos e pais leitores” - Realizada para as salas dos quatro e cinco anos consiste na audição de uma estória previamente preparada seguida da escolha de livros para empréstimo domiciliário. Em 2016 alargou-se esta atividade aos pais dos meninos leitores. - 2913 participantes
 - ♦ “O leitor do mês” – Com o objetivo de incentivar o empréstimo domiciliário de livros foi eleito mensalmente o “leitor do mês”, que é o utilizador com menos de 15 anos que mais livros tiver requisitado para ler em casa. A biblioteca oferece um livro ao “leitor do mês”.
 - Público em geral
Realizaram-se, ao longo do ano, as seguintes atividades destinadas ao público em geral:
 - ♦ Horas do conto com a Instituição Cavalos Azuis – Biblioteca Anexa Municipal de Assafarge – 94 participantes.

- ◆ Bruxas, feiticeiras e suas baboseiras- (En)cont(r)o desfile – 28 de outubro – Biblioteca Anexa Municipal de Almalaguês – 120 participantes
- ◆ O 6º e 7º Encontro intergeracional da Biblioteca Anexa Municipal de Souselas – 251 participantes.
- ◆ Apresentação do livro “quatro histórias curtas para pessoas com pouco tempo”, na Biblioteca Anexa Municipal de Almalaguês, no dia 7 dezembro – 50 participantes
- ◆ Horas do conto para pais e filhos – Realizadas ao final do dia visam promover o livro e a leitura em família e estimular o empréstimo domiciliário – 569 participantes.
- ◆ Leituras tricotadas – Biblioteca Anexa Municipal de Souselas – 12 participantes
- Idosos
 - ◆ "Bem-vindos amigos do Centro Social" - Estas atividades (filmes, jogos, história, provérbios, adivinhas, adágios, saberes, tradições, trabalhos manuais, contos, etc) são realizadas em parceria com os Centros Sociais e pretendem envolver a comunidade idosa, transmitindo-lhe o conceito de que a Biblioteca é um espaço inclusivo e multi-cultural para todos. Assistiram às várias sessões 1.347 participantes.
- Ação 2: Renovação fundos bibl. e const. novos fundos
 - Despesa realizada total no valor de 1.166,74 €.
- Ação 3: Apoio a Juntas de Freguesia com pólos de leitura
 - Despesa realizada total no valor de 100,00 €.
- Ação 4: Serviço Itinerante de Biblioteca – Aquisição Serviços
 - Serviço prestado ao abrigo do protocolo celebrado entre a CMC e a fundação ADFP até março de 2016.
 - Despesa realizada total no valor de 1.750,00 €.
- Ação 8: Material de promoção da leitura
 - Aquisição de jornais e revistas para as Bibliotecas Anexas Municipais, no valor de 938,76 €.
- Ação 10: Apoio a Associações Culturais com pólos de leitura
 - Protocolo celebrado entre o Município de Coimbra e o Centro Desportivo e Recreativo Popular de Assafarge em 19-08-2016 no valor de 600 € para apoiar no pagamento das despesas de funcionamento (água, luz e limpeza) da Biblioteca Anexa Municipal de Assafarge.
- Ação 13: Nova Biblioteca Anexa de Souselas
 - Obra concluída fisicamente, com Receção Provisória, em período de garantia
 - Homologação do auto de vistoria para a receção definitiva, com anomalias que deverão ser retificadas.
 - Obra em período de garantia

Código G.O.P.: 04 003 2002/28 – Ludoteca / Biblioteca Infantil

- Em 2016 usufruíram de atividades organizadas pela Biblioteca Infantil/Ludoteca 15.841 crianças. Destas, 11.463 utilizaram individualmente o serviço de presença, 2.079 visitaram a biblioteca integradas em 92 grupos escolares e 2.325 assistiram a sessões de cinema ou participaram em oficinas que tiveram lugar fora do espaço da biblioteca. Estando os livros, jogos e brinquedos em livre acesso, não se contabiliza a sua utilização pelas crianças, preferindo-se a média de 1 leitor = 1 documento.
- O serviço de empréstimo da Biblioteca Infantil foi utilizado por 6.008 leitores, que requisitaram 21.080 documentos.
- Realizaram-se diversas atividades de animação na área do livro e da leitura, com destaque para a hora do conto. Estas iniciativas visaram divulgar a qualidade e diversidade do património bibliográfico destinado aos mais jovens e promover a descoberta de outras culturas através das suas tradições e das obras dos seus autores e ilustradores mais relevantes.

- Atividades de animação para todos os públicos:
 - Exposições bibliográficas
 - ◆ janeiro: Mostra de livros informativos e de ficção sobre o clima.
 - ◆ fevereiro: "Beijinhos e abraços": mostra de livros sobre o amor, assinalando o Dia dos Namorados (14 de Fevereiro).
 - ◆ março: Exposição de livros de banda desenhada, complementando o Programa Coimbra na BD.
 - ◆ 15 a 31 de março: Mostra de álbuns ilustrados sobre pais.
 - ◆ abril: Mostra de livros de autores a quem foram dedicadas as Horas do conto deste mês.
 - ◆ 22 de abril a 22 de maio: Exposição de livros pop up, assinalando o Dia Internacional do Livro e do Direito de Autor (23 de Abril)
 - ◆ maio: Mostra de álbuns ilustrados com a amizade como tema.
 - ◆ 23 de maio a 13 de junho: Exposição brinquedos antigos da coleção de Carlos Santarém de Andrade, integrado na participação da Biblioteca Infantil/Ludoteca no "Programa Coimbra a Brincar".
 - ◆ 23 de maio a 30 de junho: Exposição de livros informativos sobre jogos e brinquedos, integrado na participação da Biblioteca Infantil/Ludoteca no "Programa Coimbra a Brincar", promovido pela APCC.
 - ◆ julho: Exposição de livros sobre atividades ao ar livre, em complemento das atividades do programa "Descobrir"
 - ◆ agosto: "Viagens e viajantes": exposição de livros informativos e de ficção.
 - ◆ setembro: Mostra de livros ilustrados por Catarina Sobral.
 - ◆ outubro: Mostra de livros de ficção sobre a Escola
 - ◆ novembro: Mostra bibliográfica dedicada ao Dia das Bruxas
 - ◆ 9 de dezembro a 6 de janeiro: "O Natal nos livros" : Mostra de livros infanto-juvenis sobre o Natal.
 - ◆ 9 de dezembro a 6 de janeiro: "Coisas de Natal" :exposição informativa sobre as tradições do Natal.
 - Outras
 - ◆ "Saldo de verão" (15 de julho a 15 de setembro de 2016) Esta iniciativa abrangeu todos os utilizadores do serviço de empréstimo de livros, quer os da Biblioteca Infantil quer os do Serviço Geral e consistiu no alargamento do prazo de empréstimo de 14 para 28 dias e na possibilidade de requisitar 6 livros em vez de 5.
 - Atividades de animação dirigidas ao público escolar:
 - ◆ Sessões de cinema: Ao longo de 2016 organizaram-se 23 sessões de cinema destinadas ao público escolar, nas quais foram apresentados 11 filmes infantis. Participaram 957 crianças.
 - ◆ Contos de Maurice Sendak (16 novembro de 2015 a 16 de janeiro de 2016): Programa de animação da leitura desenvolvido a partir dos livros do autor americano Maurice Sendak e destinado a alunos do pré-escolar e do 1.º ciclo do ensino básico a partir dos 4 anos de idade. Em 2016, participaram 213 crianças, integradas em 9 grupos escolares.
 - ◆ Contos do Japão (24 de fevereiro a 30 de abril de 2016): As tradições e os contos tradicionais do Japão inspiraram esta atividade de promoção da leitura, destinado a alunos do pré-escolar e do 1.º ciclo do ensino básico a partir dos 4 anos de idade. Participaram 860 crianças, integradas em 38 grupos escolares.
 - ◆ Coiote (30 de maio a 21 de outubro de 2016): Este programa de animação do conto baseada em lendas da América do Norte e no trabalho do ilustrador Gerald McDermott destinou-se a alunos do pré-escolar e do 1.º ciclo do ensino básico. Teve a participação de 784, crianças, integradas em 37 grupos escolares.
 - ◆ No coração da floresta (21 de novembro de 2016 a 3 de fevereiro de 2017). Programa de animação da leitura elaborado a partir de contos tradicionais europeus e destinado a alunos do pré-escolar e do 1.º ciclo do ensino básico. Em 2016, participaram 167 crianças, integradas em 7 grupos escolares.
 - Atividades de animação destinadas a utentes individuais:
 - ◆ Os programas de atividades de animação destinadas a participantes individuais incluíram 55 horas do conto (das quais 7 na Feira Cultural), 34 oficinas, 2 visitas guiadas, 3 sessões de quizz, 3 sessões de Jogos de tabuleiro e 1 programa de promoção do empréstimo de livros. Estas atividades tiveram a participação de 1373 crianças.
 - ✓ Contos para dias frios (16, 19, 21, 25 e 27 de janeiro de 2016): Apresentaram-se 5 programas de contos: 3 para crianças de 4 e 5 anos e acompanhantes, 1 para crianças de 3 anos e acompanhantes e 1 para crianças a partir dos 6 anos. Participaram 41 crianças.
 - ✓ Contos em com coração (5, 10, 13, 19 e 26 de fevereiro de 2016): Este programa teve o amor como tema e incluiu 1 oficina de contos para crianças a partir dos 6 anos, 2 programas de contos para crianças de 3 anos e acompanhantes, e 2 para crianças de 4 e 5 anos e acompanhantes. Participaram 83 crianças.

- ✓ Contos em março (11, 19, 21, 23 e 30 de março de 2016): Incluiu 1 programa de contos para crianças de 3 anos e acompanhantes, 2 para crianças de 4 e 5 anos e acompanhantes e 2 oficinas dedicadas à Páscoa para crianças maiores de 6 anos. Participaram 79 crianças.
 - ✓ Dia Internacional do Livro Infantil (2 de abril de 2016): A data foi assinalada com 2 horas do conto, 1 destinada a crianças a partir dos 6 anos e 1 destinada a crianças dos 3 aos 5 anos e acompanhantes. Participaram 51 crianças.
 - ✓ Livros em abril (7, 15, 23 e 29 de abril de 2016): elaboraram-se 5 programas de contos para celebrar o Dia Internacional do Livro e do Direito de Autor (23 de Abril.), 2 para crianças de 4 e 5 anos e acompanhantes, 1 para crianças de 3, 4 e 5 anos e acompanhantes, 1 para toda a família e 1 destinado a crianças maiores de 6 anos. Participaram 62 crianças.
 - ✓ Contos em maio (7, 12, 16, 20 e 29 de maio de 2016): Realizaram-se 5 programas de contos, 2 destinados a crianças de 3, 4 e 5 anos e acompanhantes, 1 para crianças de 3 anos e acompanhantes, 1 para crianças de 4 e 5 anos e acompanhantes e 1 destinado a crianças a partir dos 6 anos. Participaram 54 crianças.
 - ✓ Dia Mundial da Criança (1 de junho de 2016): Realizaram-se pinturas faciais e 2 horas do conto, 1 destinada a crianças dos 6 aos 36 meses e acompanhantes e 1 para crianças de 3, 4 e 5 anos e acompanhantes. Participaram 24 crianças.
 - ✓ Loto da leitura (11 de julho a 17 de setembro de 2016): Os objetivos desta atividade, são a promoção do livro, a divulgação do serviço de empréstimo domiciliário e a criação de hábitos de leitura. Os participantes tinham de ler um mínimo de três livros durante a duração do programa, recebendo em troca um prémio de participação e ficando com o seu nome no quadro de honra do programa. Houve também brindes para os que ultrapassaram os objetivos mínimos propostos. Foram requisitados 5183 documentos e 219 leitores cumpriram os objetivos.
 - ✓ Oficinas de Contos: (28 de junho a 8 de setembro de 2016): Apresentaram-se 12 programas de contos e atividades de trabalhos manuais, distribuídos por 22 oficinas destinadas a crianças a partir dos 6 anos e que tiveram 278 participantes.
 - ✓ Descobrir (29 de junho a 7 de setembro de 2016): Este programa destinou-se a crianças a partir dos 8 anos e deu a conhecer atividades de ocupação dos tempos livres que as crianças pudessem prosseguir depois de forma autónoma. Incluiu 3 oficinas de xadrez, 3 sessões de quizz, 2 visitas guiadas ao Jardim da Sereia, 3 oficinas de construção de herbários e 2 sessões de jogos de tabuleiro, com um total de 125 participantes.
 - ✓ Contos de verão (29 de junho a 9 de setembro de 2016): Incluiu 8 programas de contos destinados a crianças de 3, 4 e 5 anos e acompanhantes. Participaram 91 crianças.
 - ✓ Vamos conhecer Catarina Sobral (20 e 23 de setembro de 2016): 2 programas de contos a partir dos livros desta autora e ilustradora, 1 para crianças de 4 e 5 anos e acompanhantes e 1 para crianças maiores de 6 anos. Participaram 18 crianças.
 - ✓ Contos de outono (3, 12 e 20, de outubro de 2016): Integrou 3 programas de contos, 1 para crianças de 3 anos e acompanhantes, 1 para crianças de 4 e 5 anos e acompanhantes e 1 para crianças a partir dos 6 anos, Participaram 22 crianças.
 - ✓ Contos ao fim do dia (29 e 31 de outubro, 9, 19, 25 e 30 de novembro de 2016): Apresentaram-se 6 programas de contos, 1 para crianças de 3 anos e acompanhantes, 2 para crianças de 4 e 5 anos, 2 para crianças a partir dos 6 anos e 1 para toda a família. Participaram 148 crianças.
- Outros
 - ◆ Participação na Feira Cultural de Coimbra (3 a 12 de junho de 2016): A Biblioteca Infantil participou na iniciativa com 7 horas do conto integradas na programação da Feira.

Código G.O.P.: 04 003 2002/29 – Prémio Literário Miguel Torga/Cidade de Coimbra (Bienal)

- Ação 1: Aquisição de serviços
 - Honorários dos membros do júri no valor de 807,50 €.
- Ação 6: Aquisição de livros premiados
 - Aquisição de livros premiados no valor de 3.339,00 €.

Código G.O.P.: 04 003 2002/30 – Imagoteca de Coimbra

- Em 2016 foram tratadas 4.836 espécies fotográficas, possuindo neste momento 39.685 imagens disponíveis para consulta.
- Foram feitas 228 requisições e cedidas 4.310 imagens.
- A Imagoteca organizou as exposições:
 - Académica na construção do nosso património – Torre de Anto - Abril
 - Memórias de Abril – Átrio da CMC– Abril/Maio
 - Voar sobre Coimbra – Biblioteca Municipal de Coimbra – Setembro a Novembro

- David Carvalho. Coimbra ao seu tempo – Sala da Cidade Dezembro 2016 a Fevereiro 201
- Ação 3: Aquisição molduras e outros materiais
 - Despesa realizada total no valor de 1.081,71 €.

Código G.O.P.: 04 003 2002/32 – Fonoteca de Coimbra

- Ação 1: Aquisição de mobiliário e equipamento
 - Aquisição de equipamento no valor de 639,60 €.

Código G.O.P.: 04 003 2005/16 – Rede de Bibliotecas Escolares – BE (Acordos de Colaboração)

- A Rede de Bibliotecas Escolares concelhia decorre da adesão em 2004 ao Programa Nacional de Rede de Bibliotecas Escolares (PNRBE) na sequência de Acordos de Colaboração assinados com a Autarquia para criação/instalação de bibliotecas escolares em escolas do 1º ciclo do Município. Estão atualmente integradas treze bibliotecas em escolas do 1º ciclo, nomeadamente: Almalaguês, Vendas de Ceira, Ribeira de Frades, Taveiro, Casais, Eiras, Coselhas, Montes Claros, Norton de Matos, Quinta das Flores, Solúm, Solúm Sul e S. João do Campo, todas com fundo documental tecnicamente tratado, integrado na base SABE da Biblioteca Municipal de Coimbra e disponível e acessível através do catálogo online da Biblioteca. O Programa Nacional Rede de Bibliotecas Escolares, tem como objetivo apoiar financeiramente as escolas que em parceria com a DREC e a Autarquia apresentem as suas candidaturas ao Programa e que reúnam para o efeito os requisitos exigidos pelo mesmo. O apoio concretiza-se na atribuição de fundos para aquisição de mobiliário e equipamento e fundos documentais adequados à faixa etária. Para consolidação da rede concelhia, a Autarquia criou em 2007 o Serviço de Apoio às Bibliotecas Escolares (SABE), que faz a articulação com as escolas do concelho e, relativamente às EB1s que possuem biblioteca escolar, gere a coleção e trata tecnicamente todo o fundo documental adquirido, organiza as bibliotecas e promove atividades de promoção da leitura e atividades formativas, com base num Plano de Atividades Anual, designado “Coimbra a Ler +” – Plano de Ação concelhio, envolvendo para além destas bibliotecas escolares do 1º ciclo, todas as outras escolas dos diferentes ciclos de ensino do concelho, igualmente integradas na rede de bibliotecas escolares. Em 2016 foram tratados e disponibilizados nas bibliotecas escolares das escolas do 1º ciclo 994 documentos, adquiridos diretamente pelas escolas com financiamento do PRBE e outros adquiridos pela Biblioteca Municipal.
- Atividades dinamizadas:
 - “Dar poesia a Coimbra” – atividade comemorativa do Dia Mundial da Poesia (21 de março). Participaram 30 escolas que na sua área de localização distribuíram e leram poesia, num total de 1500 alunos de diferentes ciclos de ensino
 - “Feira cultural” – colaboração diária das escolas da Rede Concelhia de Bibliotecas Escolares na Feira Cultural de Coimbra com declamação de poesias, leitura de poemas, distribuição de poemas, ilustrações in loco, dança, performances, canções, etc. Todas as escolas da RBC participaram num total de cerca de 500 alunos de diferentes ciclos.
 - “Encontros+...” com os autores de literatura infantil e juvenil – participaram em encontros com alunos do 2º, 3º ciclos e secundário, dias 15, 16 e 17 de março respetivamente. Os encontros foram na Casa Municipal da Cultura. Participaram cerca de 600 alunos. Foram feitos diplomas de participação, marcadores, flyers e posters divulgativos.
 - “A Ler e a contar na BE” – itinerância com os autores pelas escolas do 1º ciclo com BE, de outubro a março. Participaram cerca de 2000 alunos e professores. Os autores participaram a convite da biblioteca e sem custos para o Município.
- Desafios:
 - “Desafio Municipal de Leitura” – desafio para alunos do 2º ciclo do ensino básico com o objetivo de estimular a leitura, com base em orientações próprias. O desafio desenvolveu-se em duas fases, e participaram cerca de 200 alunos no total, 27 dos quais chegaram à fase final. Foram feitos diplomas de participações e entregues prémios aos vencedores.
 - “Vamos viver o Natal: desafio postal de Natal” – atividade de leitura e ilustração proposta a todas as escolas desde os jardins de infância ao ensino secundário. Decorreu em várias fases: a nível de escola e da Biblioteca Municipal/ SABE. Participaram nas diferentes fases cerca de 1000 alunos. Foram feitas cartilhas de postais ilustrados de Natal distribuídos aos leitores, participantes e premiados.

- “Há poesia na escola - desafio de poesia” - ação comemorativa do Dia Mundial da Poesia - 21 de março. Foi dirigido a todas as escolas e níveis de escolaridade. Participaram cerca de 2650 alunos no total. Os premiados receberam certificados de participação, prémios e marcadores entregues no Dia Mundial do Livro na BMC em sessão pública com leitura dos poemas selecionados.
- Exposições com articulação curricular:
 - Itinerância de exposições temáticas - A Biblioteca Municipal de Coimbra produz algumas exposições temáticas. Estas exposições, cerca de 60, circulam pelas escolas do concelho, que fazem enquadramentos temáticos e curriculares das mesmas.
 - “ Universidade de Coimbra, Alta e Sofia: Património Mundial da Humanidade ” – Exposição patente nas galerias Pinho Dinis e Ferrer Correia de 22 de abril a 21 de maio, com trabalhos individuais e coletivos feitos pelos alunos das escolas da rede concelhia, com articulação curricular e apoio de professores – 100 participantes.
- Formação:
 - Reuniões concelhias (IN)formativas - 7 reuniões de trabalho articulado e colaborativo com as escolas de RBC e a BMC previamente calendarizadas e feitas na CMC.
- Ação 1: Aquisição de mobiliário e equipamento
 - Aquisição de material no valor de 814,52 €.

Código G.O.P.: 04 003 2008/131 – Biblioteca e Arquivo

- No âmbito do Programa de “Difusão do Livro e da Leitura”, para além do trabalho técnico documental, promoveram-se diversas atividades de divulgação e promoção da leitura e outras formas de expressão cultural e de lazer, através das diversas valências e serviços, procurando assim atingir diferentes públicos e diferentes faixas etárias, de acordo com os princípios preconizados pela UNESCO para as bibliotecas públicas e as atribuições e competências atribuídas pelo Município.
- Serviço de Leitura, Referência, Atendimento (apoio ao utilizador) e Empréstimo Domiciliário
 - Relativamente ao empréstimo domiciliário foram emprestados pelos serviços da BMC, em 2016, 104.177 documentos (incluindo livros, audiovisuais e braille), sendo 56.275 na Biblioteca Municipal e 47.956 pela Rede Municipal de Leitura.
 - Foram consultados presencialmente nos serviços da BMC 55.673 documentos em 2016, sendo 40972 na BMC e 14.701 na Rede Municipal de Leitura.
 - Participaram nas atividades de animação da leitura, promoção dos serviços, formativas, lazer e culturais 24.188 pessoas, sendo 7.182 na BMC, 8506 na Rede Municipal da Leitura e 8.500 na Rede de Bibliotecas Escolares.
- Atividades:
 - Exposições produzidas e promovidas pela BMC
 - ◆ Coimbra na BD: pessoas e lugares (8 de março a 30 de abril)
 - ◆ O Natal da Rua Sésamo (8 de dezembro de 2016 a 6 de janeiro de 2017)
 - ◆ Caricaturas dos cultores da canção de Coimbra
 - ◆ Exposição de capas de discos em vinil do Grupo Rock, Queen, por ocasião dos trinta anos do LP A Kind of Magic (1986), décimo segundo álbum da Banda Britânica (janeiro a abril);
 - ◆ Exposição de Capas de discos em vinil de Fado de Lisboa, no âmbito da sua imaterialidade como Património da Humanidade (maio a agosto);
 - ◆ Exposição de capas de discos de vinil sobre Música de Natal (discos de músicas de filmes, coros religiosos, bandas militares, etc (setembro a dezembro);
 - ◆ Voar sobre Coimbra – Biblioteca Municipal de Coimbra – Setembro a Novembro
 - ◆ Evocações e olhares - Cartazes das Festas da Rainha Santa [1920-1966]

- Conferências, palestras, encontros,
- Sugestões de leitura:
 - ◆ Literatura da Suécia: para lá do policial (9 de dezembro de 2015 a 12 de fevereiro de 2016)
 - ◆ Cem anos de Vergílio Ferreira (28 de janeiro a 12 de fevereiro)
 - ◆ O amor é cego: dia dos namorados (12 a 19 de fevereiro)
 - ◆ João Pedro Messeder (19 de fevereiro a 26 de março)
 - ◆ Escritoras (19 de fevereiro a 16 de abril)
 - ◆ Livros de abril (16 de abril a 25 de junho)
 - ◆ Viajar (27 de junho a 30 de setembro)
 - ◆ Música (1 de outubro a 7 de dezembro)
 - ◆ Bob Dylan, Nobel da Literatura 2016 (22 de outubro a 24 de novembro)
 - ◆ O 25 de novembro em livros (25 de novembro a 1 de dezembro)
 - ◆ Sabores de Natal (9 de dezembro de 2016 a 4 de fevereiro de 2017)
- Comunidade de Leitores:
 - ◆ 12 sessões, com um total de 128 participantes.
 - ◆ A Comunidade de Leitores realizou dois jantares de convívio, um em janeiro, em que foram apresentados os livros a ler em 2016 e outro em maio. Organizou uma ida ao teatro, para ver “O Cerejal” de Tchekhov, um dos autores lidos durante o ano e participou no Encontro de Comunidades de Leitores organizado pela Comunidade de Leitores da Maia.
 - ◆ Livros lidos em 2016:
 - ◆ 28 de janeiro: As velas ardem até ao fim
 - ◆ 25 de fevereiro: A casa grande de Romarigães
 - ◆ 31 de março: Contos, vol. 1
 - ◆ 28 de abril: Trabalhos e paixões de Benito Prada
 - ◆ 25 de maio: Se isto é um homem
 - ◆ 30 de junho: A grande arte
 - ◆ 28 de julho: As três vidas
 - ◆ 25 de agosto: As vinhas da ira
 - ◆ 29 de setembro: Os filhos da meia-noite
 - ◆ 27 de outubro: O Outono do Patriarca
 - ◆ 24 de novembro: O livro do riso e do esquecimento
 - ◆ 15 de dezembro: Contos exemplares
- Participação na Feira Cultural de Coimbra (3 a 12 de junho)
 - ◆ O Pavilhão foi visitado por 505 pessoas durante o evento.
 - ◆ Nesse espaço decorreram também 8 horas do conto, 2 quizzes da leitura, 4 oficinas infantis (do serviço educativo do Museu Municipal), 1 espetáculo de teatro a cargo do Teatrão, 2 sessões da Estafeta da Leitura, e uma sessão de contos com os contadores de estórias. A Cooperativa Bonifrates apresentou 1 espetáculo (“Poemas Insurrectos”) pelo recinto da Feira e realizou-se 1 conversa de escritores no pavilhão da Câmara Municipal de Coimbra (“Escrever Portugal”, com a participação de escritores). Estas atividades tiveram 779 participantes.
 - ◆ Participação de 500 alunos da Rede de Bibliotecas Escolares que efetuaram: declamação e, distribuição de poemas, teatralizações, ilustrações in loco, dança, performances, peddy-papper, canções, etc
- Outros:
 - ◆ Conversa ao fim da tarde com escritor, no 22 de abril. Participaram 40 pessoas.
 - ◆ Apresentação do livro “Quando for grande quero ser psicóloga”, no dia 26 de novembro. Participaram 50 pessoas
 - ◆ Apresentação do livro “ A cidade que queria viver no campo”, a 28 de novembro Participaram 20 pessoas.
 - ◆ Atividades de Natal (8 de dezembro a 6 de janeiro)
 - ◆ Exposição de capas de Natal da revista Rua Sésamo

- ◆ Exposição dos trabalhos realizados pelas escolas da Rede de Bibliotecas Escolares para os postais de Natal
- ◆ Oferta de postais de Natal com os trabalhos selecionados aos utilizadores da Biblioteca
- Serviço de referência por correio eletrónico:
 - ◆ 73 consultas
 - ◆ 42 empréstimos interbibliotecas
- Serviços de Catalogação
 - Incluem-se aqui os Serviços de Catalogação de Monografias e de Catalogação de Publicações Periódicas, a Sala do Livro Antigo Henriques Seco, o Gabinete História da Cidade, a Galeria das Doações e o apoio catalográfico a fundos e bibliotecas externas e a catalogação dos fundos bibliográficos das bibliotecas escolares do 1º ciclo, integradas na rede de bibliotecas concelhia.
 - Serviço de Catalogação de Monografias (fundo geral)

Assinale-se que a BMC é a biblioteca depositária do Depósito Legal que mais rapidamente o disponibiliza aos seus utilizadores, tendo sido catalogados 11715 livros em 2016.

Quadro 04 003.08 – Registo bibliográficos

Registos bibliográficos	2015	2016
Base ISBD (sigla BMC)	10415	11715

- Gabinete de História da Cidade (GHC)

Prosseguiu a catalogação retrospectiva do fundo bibliográfico do GHC, com a criação de 875 novos registos bibliográficos (841 cartas + 34 monografias).

Quadro 04 003.09 – Registo bibliográficos do GHC

Fundos e bibliotecas particulares	Tratamento técnico catalográfico	Atrb. cotas	Reg. bibliogr. novos
GHC	875 documentos	875	34
Biblioteca do Museu do Chiado	0 documentos		
Base Teste	0 documentos		

- Galeria das Doações (Armando Carneiro da Silva)
 - ◆ Entre meados de outubro e finais de dezembro, foram completados 8 registos e uniformizado o preenchimento dos registos bibliográficos da BASE DOAÇÕES (4817 registos) no que se refere à informação "antigo possuidor".
 - ◆ Ainda no sentido de preparar a futura exportação da base doações, procedeu-se, igualmente, a outras atividades de uniformização de registos (determinadas abreviaturas constantes do campo nota ao exemplar), realizadas no universo de registos que integram esta base bibliográfica (4817 registos).
 - ◆ Foram alterados 26 registos bibliográficos para efeitos de modificação da cota.
 - ◆ Preparação de guidelines para os colaboradores do "Arquivo Coimbrão".
 - ◆ Início da preparação de um trabalho escrito de divulgação da Estante Manuel da Silva Gaio (adaptando e aumentando o texto-roteiro de uma exposição do ciclo afinidades eletivas, anteriormente realizada),
 - ◆ Foram também preparados/reunidos alguns materiais para eventual relançamento - no decurso de 2017 - do Calendário Vário da BMC A Poesia/Prosa dos Dias (elaboraram-se 3 novas propostas de header, relativas a 2017 - e alguns conteúdos para atualização das citações do dia).

- Serviço de Leitura para Deficientes Visuais
 - Documentos solicitados
 - ◆ Via Cecograma, plataformas on-line (We Transfer, Meo Cloud) e presencial. Envio de audiolivros com descarga por link temporário, gravação em CD e DVD.
 - ◆ Livros em braile: 853
 - ◆ Audiolivros: 785
 - ◆ Cassetes sonoras: 109
 - ◆ Livros digitais: 178
 - ◆ Livros impressos: 48
 - Património documental sonoro (fonogramas não musicais)
- Submissão da candidatura “Preservação de fonogramas não musicais do Serviço de Leitura para Deficientes Visuais da Biblioteca Municipal de Coimbra: migração, conversão e restauro digital de património sonoro analógico” ao programa de apoio “Recuperação, Tratamento e Organização de Acervos Documentais”(Fundação Calouste Gulbenkian).
 - Seleção e gravação de 13 audiolivros:
 - ◆ Toda a luz que não podemos ver; Cavaleiro andante
 - ◆ Envelhecimentos; História do novo nome
 - ◆ História de quem vai e de quem fica; História da menina perdida; Menina a caminho
 - ◆ Não há tantos homens ricos como mulheres bonitas que os mereçam; Biografia do Língua; Aquário
 - ◆ Os bebés de Auschwitz; O fim do homem soviético; O lazareto de Tormes
 - Impressão braile
 - ◆ Biografia do Língua
 - Edição digital de 57 obras:
 - ◆ Base braille
 - ◆ Catalogação, indexação e classificação de audiolivros, obras em braile e livros digitais.

Quadro 04 003.10 – Registo bibliográficos novos

Registos bibliográficos novos	2013	2014	2015	2016	Total na base (30.12.2016)
	0	319	136	127	2897

- Serviço de referência:
 - ◆ Telefónico: 344
 - ◆ Correio eletrónico: 147
 - ◆ Presencial: 18
- Promoção da leitura:
 - ◆ Dia Mundial da Poesia
 - ◆ Dia Mundial do Livro e dos Direitos de Autor (audiolivros Toda a luz que não podemos ver, Cavaleiro andante e Envelhecimentos);
 - ◆ Prémio Camões (audiolivro e livro digital Menina a caminho);
 - ◆ Prémio Nobel de Literatura (Livro digital Tarântula de Bob Dylan);
 - ◆ Prémios PEN Poesia e Novelística (livro digital A Sombra do Mar de Armando Silva Carvalho; audiolivro Biografia do Língua)
 - ◆ Natal (audiolivro O fim do homem soviético).
- Novos instrumentos de pesquisa bibliográfica: catálogo áudio, catálogo digital e sua disponibilização on-line (site BMC)

– Livro Antigo

Quadro 04 003.11 – Registo bibliográficos novos

Registos bibliográficos novos	2016	Total na base (30.12.2016)
	79	2770

- Restauro de 198 exemplares de bibliografia corrente.
- Apoio ao ensino
- No âmbito da sensibilização dos jovens para a pesquisa bibliográfica, visitaram a BMC 91 alunos e respetivos professores.
 - Articulação com as bibliotecas escolares da Rede de Bibliotecas de Coimbra
- Ler ao Cubo
- O Espaço Ler ao Cubo é uma biblioteca de jardim que funciona no Parque Verde do Mondego de abril a setembro, aos sábados, domingos e feriados (sempre que as condições atmosféricas o permitem). É um espaço de fruição da leitura ao ar livre, vocacionado para a leitura recreativa de curta duração e de publicações periódicas com algumas iniciativas de promoção da leitura e de lazer adequadas àquele espaço público municipal.
 - Em 2016 funcionou durante 49 dias (fins de semana e feriados), sendo utilizado por 1157 pessoas,
- Outros
- Bookcrossing- prática internacional que consiste na largada de um livro num local público assinalado com a imagem de marca. O objetivo é que o encontrem, o leiam e voltem a libertar com o objetivo de transformar o mundo inteiro numa biblioteca não confinada a um espaço físico. A Biblioteca Municipal de Coimbra é um ponto de bookcrossing onde foram libertados 250 (na Biblioteca) livros e cuja localização se acompanha através do site bookcrossing.com.
 - Cooperação com o Estabelecimento Prisional de Coimbra em projetos de promoção da leitura sempre que solicitados e autorizados superiormente. Em 2016 a colaboração foi dado no concurso de poesia promovido pelo Serviço Prisional de Coimbra.
 - Cooperação e articulação com a Rede de Bibliotecas de Coimbra conforme Plano de Ação Coimbra + desenvolvido em articulação com as escolas de Coimbra integradas na rede concelhia e que é preparado, proposto, divulgado e executado todos os anos letivos.
- Ação 2: Livros e cassetes para invisuais
- Aquisição de livros em braille no valor de 425,06 €.
- Ação 3: Execução de material gráfico de divulgação
- Despesa realizada total no valor de 1.328,40 €.
- Ação 4: Aquisição de material audiovisual
- Despesa realizada total no valor de 1.097,15 €.
- Ação 5: Aquisição de material para encadernação e acondicionamento
- Material de conservação, restauro e encadernação de documentos, embalagens para acondicionar revistas e jornais no valor de 1.573,43 €.
- Ação 7: Aquisição de mobiliário, maquinaria e equipamento
- Aquisição de equipamento no valor de 397,29 €.
- Ação 8: Aquisição de publicações periódicas
- Despesa realizada total no valor de 2.550,99 €.
- Ação 9: Conservação e reparação
- Despesa realizada total no valor de 785,23 €.

Código G.O.P.: 04 003 2009/10 – Edições de carácter histórico - cultural

- Ação 2: Edição/Publicação
 - A publicação e divulgação de artigos referente aos trabalhos arqueológicos e projetos de investigação são desenvolvidas de forma gratuita sem qualquer custo associado. As plataformas de publicação para o ano de 2016 basearam-se na página de internet do Município designada como Sítio da Câmara Municipal de Coimbra.
 - No ano de 2016 foram divulgados 8 artigos:
 - ◆ Trabalhos arqueológicos realizados no âmbito de empreitada de " Repavimentação e remodelação de infraestruturas da Rua da Alegria"
 - ◆ Trabalhos arqueológicos efetuados no âmbito da empreitada de "Sistema de controlo de acessos na Rua do Loureiro e Rua dos Coutinhos"
 - ◆ Trabalhos arqueológicos efetuados no âmbito do projeto "Linha de elétricos entre a Rua da Alegria e a Rotunda das Lages"
 - ◆ Trabalhos arqueológicos desenvolvidos na empreitada de "Construção e Conservação de Pavimentos em Calçada - 2014"
 - ◆ Trabalhos arqueológicos desenvolvidos na empreitada de " Reabilitação da Ala Central do Antigo Colégio das Artes / Pátio da Inquisição"
 - ◆ Trabalhos arqueológicos desenvolvidos na empreitada de " Reabilitação do Troço Liberto da Muralha na Couraça de Lisboa e respetiva iluminação cénica"
 - ◆ Trabalhos arqueológicos desenvolvidos no âmbito de "Reconstrução de edifícios na Rua Velha 7/9 e Travessa da Rua Velha 11/19"
 - ◆ "Processo de produção da cerâmica de Coimbra: um Contributo para o Património Cultural Imaterial"

Código G.O.P.: 04 003 2015/36 – Feira cultural de Coimbra

- Realizou-se a terceira edição da Feira Cultural de Coimbra, acolhendo, ao longo de dez dias, stands destinados a promover não só o Livro e o Artesanato, como também a Gastronomia, as Edições Musicais, as Artes Plásticas, juntamente com representações institucionais, aliados a momentos de animação cultural permanentes, onde se integrou também o evento "24 Horas Culturais" (11 para 12 de junho). Uma terceira edição que teve em 2016 uma realização mais ambiciosa e mais extensa deste certame, tendo ocupado toda a área do Parque Dr. Manuel Braga. A Feira Cultural de Coimbra é hoje, indiscutivelmente, um evento marcante de Coimbra.
- Ao Livro e ao Artesanato juntam-se, uma vez mais, as Artes Plásticas, as Edições Musicais, a zona da Cultura e Criatividade, a Gastronomia, bem como algumas representações oficiais de relevo de Coimbra que materializam o pulsar institucional desta cidade.
- Por outro lado, houve o ensejo, por parte da organização da Feira, em dotar o evento de uma programação cultural que a transformasse num ponto de atração onde não se visitasse simplesmente um local agradável, mas onde se vivesse e participasse num ambiente cultural de todos, por todos e para todos, este ano projetado para todo o país através da RTP.
- Dos concertos corais às peças de teatro, da Canção de Coimbra à música dos DJ's, das palestras às sessões de poesia, das sessões de autógrafos às esculturas ao vivo, quem esteve na Feira Cultural não pôde deixar de se sentir conquistado pelo autêntico ambiente cultural.
- 50 Participantes na área do Livro.
- 72 Participantes na área do Artesanato.
- 9 Participantes na área das Artes Plásticas.
- 4 Participantes na área das Edições Musicais.
- 8 Participantes na área do da Cultura e Criatividade.
- 5 Participantes na área das Representações Institucionais.
- 19 Participantes na área da Gastronomia.
- Ação 1: Aluguer de equipamento

- Stands exteriores e equipamentos complementares no valor de 79.335,00 €;
- Stands exteriores e equipamentos complementares do Dia Mundial do Ambiente no valor de 4.000,00 €;
- Equipamento de sonorização no valor de 1.469,85 €;
- Aplicação de relvite no valor de 17.072,40 €;
- Aluguer de sanitários no valor de 1.426,80 €.
- Ação 2: Edição de cartazes e folhetos
 - Despesa realizada total no valor de 2.087,93 €.
- Ação 3: Publicidade
 - Despesa realizada total no valor de 18.130,20 €.
- Ação 4: Segurança
 - Despesa realizada total no valor de 6.459,91 €.
- Ação 5: Limpeza
 - Despesa realizada total no valor de 1.463,70 €.
- Ação 6: Aquisição de serviços/cachets
 - Despesa realizada total no valor de 13.263,05 €
- Ação 7: Alojamento e refeições
 - Despesa realizada total no valor de 8.480,00 €.
- Ação 9: Direitos de autor
 - Despesa realizada total no valor de 685,28 €.
- Ação 10: aquisição de bens
 - Despesa realizada total no valor de 135,300 €.

Código G.O.P.: 04 003 2016/5 – 1.ª Maratona da Leitura

- Ação 1: Edição de cartazes e folhetos
 - Despesa realizada total no valor de 624,23 €.
- Ação 3: Aquisição de serviços/cachets
 - Despesa realizada total no valor de 1.101,11 €.

Quadro 04 003.12 – Estatísticas das Bibliotecas, Arquivo e Museu

Descrição da estatística e do Indicador de realização	2015 n.º	2016 n.º	Variação 2016/2015
1. Documentos Utilizados			
A) Biblioteca Municipal	102.698	97.193	-5.505
Consulta de presença	41734	40972	-762
- Livros para adultos	8.837	8.894	57
- Livros infanto-juvenis e material lúdico	11.628	13.542	1.914
- Publicações periódicas	16.467	13.159	-3.308
- Audiovisuais	1478	1013	-465
- Imagens requisitadas	2970	4310	1340
- Reservados (monografias+periódicos)	354	54	-300

(continuação)			
Descrição da estatística e do Indicador de realização	2015 n.º	2016 n.º	Variação 2016/2015
Empréstimo domiciliário	60964	56.221	-4743
- Livros para adultos	26.966	25.224	-1.742
- Livros infanto-juvenis e material lúdico	23.026	21.080	-1.946
- audiovisuais	9136	7700	-1436
- Livros Braille	761	853	92
- Livros áudio	638	785	147
- Cassetes	268	109	-159
- Livros digitais		178	178
- empréstimo interbibliotecas	40	42	2
- bookcrossing	129	250	121
B) Rede Municipal de Leitura	61.230	62.657	1427
Consulta de presença	12.876	14.701	1825
- Almalaguês	1.945	1.283	-662
- Assafarge	1.002	2.592	1.590
- Brasfemes	2.597	2.128	-469
- Cernache	184	1002	818
- S. João do Campo	1.439	1.146	-293
- Ribeira de Frades	637	1201	564
- Trouxemil	1.885	1.921	36
- Souselas	3.187	3.428	241
Empréstimo domiciliário	48.354	47.956	-398
- Almalaguês	1.872	1.681	-191
- Assafarge	1154	1139	-15
- Brasfemes	1.524	1.091	-433
- Cernache	656	536	-120
- S. João do Campo	1052	868	-184
- Ribeira de Frades	2.386	2.302	-84
- Trouxemil	2.433	2.021	-412
- Souselas	2.820	3.018	198
- Bibliomóvel	34.457	35.300	843
2. Frequência dos utilizadores de consulta local			
A) Biblioteca Municipal	38648	42.137	3.489
Sala de Leitura	18276	17373	-903
- Frequência da área de monografias (mesas de consulta+mesas de estudo)	15.385	14.732	-653
- Frequência da área de periódicos	2.168	1.637	-531
- Mesas de estudo da sala de audiovisuais	723	1004	281
Audiovisuais	1722	1675	47
Internet	5240	3510	-1.730
- Frequência sala de audiovisuais	108	122	14
- Frequência sala de catálogos	5132	3.388	-1.744
Biblioteca Infantil/Ludoteca	13.150	15.841	2.691

(continuação)			
Descrição da estatística e do Indicador de realização	2015 n.º	2016 n.º	Variação 2016/2015
Imagoteca	260	228	-32
B) Rede Municipal de Leitura	14.901	16.520	1.619
Almalaguês	1282	1028	-254
Assafarge	627	1485	858
Brasfemes	1510	1854	344
Cernache	59	996	937
S. João do Campo	654	650	-4
Ribeira de Frades	470	1108	638
Troxemil	1027	1137	110
Souselas	2660	3086	426
Internet	6612	5176	-1.436
- Almalaguês	774	373	-401
- Assafarge	1002	990	-12
- Brasfemes	898	105	-793
- Cernache	598	203	-395
- S. João do Campo	1240	1026	-214
- Ribeira de Frades	567	728	161
- Troxemil	684	690	6
- Souselas	849	1061	212
A) Biblioteca Municipal	14473	12113	-2.360
Livros	10415	11549	1.134
(último nº de inventário em 31.12.15 - 657383)			
(último nº de inventário em 31.12.16 - 668933)			
Proveniência:			
Depósito Legal	10305	11331	1.026
Oferta e incorporações	110	218	108
Compra	0		
Livros Braille	88	80	-8
(último nº de inventário em 31.12.15 -5588.)			
(último nº de inventário em 31.12.16 -5668)			
Filmes vídeo e DVD	625	33	-592
(último nº de inventário em 31.12.15 – 4.469)			
(último nº de inventário em 31.12.16 – 4.502)			
Proveniência:			
Compra	66	0	-66
Oferta/Doação	555	33	-522
Depósito Legal	4	0	-4
CDs	2171	6	-2165
(existências em 31.12.15- 8.784)			
(existências em 31.12.16-8.790)			

Descrição da estatística e do Indicador de realização	(continuação)		
	2015 n.º	2016 n.º	Varição 2016/2015
Proveniência:			
Compra	0	0	0
Oferta/Doação	2.165	6	-2159
Depósito legal	6	0	-6
Discos vinil	1174	445	-729
(existências em 31.12.15 – 22.572)			
(existências em 31.12.16 -23.017)			
Proveniência:			
Oferta/Doação	1174	445	-729
B) Rede Municipal de Leitura	517	539	22
Almalaguês	46	35	-11
(último nº de inventário em 31.12.15 - 3.381)			
(último nº de inventário em 31.12.16 - 3.416)			
Proveniência:			
Compra	35	30	-5
Oferta	11	5	-6
Assafarge	23	21	-2
(último nº de inventário em 31.12.15 - 3.155)			
(último nº de inventário em 31.12.16 - 3.176)			
Proveniência:			
Compra	17	18	1
Oferta	6	3	-3
Brasfemes	39	13	-26
(último nº de inventário em 31.12.15 - 3362)			
(último nº de inventário em 31.12.16- 3375)			
Proveniência:			
Compra	32	9	-23
Oferta	7	4	-3
Cernache	11	26	15
(último nº de inventário em 31.12.15 - 469)			
(último nº de inventário em 31.12.16 - 506)			
Proveniência:			
Compra	2	10	8
Oferta	9	16	6
S. João do Campo	40	33	-7
(último nº de inventário em 31.12.15 - 4.005)			
(último nº de inventário em 31.12.16 - 4.038)			

(continuação)			
Descrição da estatística e do Indicador de realização	2015 n.º	2016 n.º	Variação 2016/2015
Proveniência:			
Compra	30	24	-6
Oferta	10	9	-1
Reposições			
Ribeira de Frades	48	34	-14
(último nº de inventário em 31.12.15 - 4.420)			
(último nº de inventário em 31.12.16 - 4.454)			
Proveniência			
Compra	29	26	-3
Oferta	19	8	-11
Souselas	26	30	4
(último nº de inventário em 31.12.15 - 1439)			
(último nº de inventário em 31.12.16 - 1469)			
Proveniência			
Compra	16	16	0
Oferta	10	14	4
Troxemil	28	19	-9
(último nº de inventário em 31.12.15 -1512)			
(último nº de inventário em 31.12.16 -1531)			
Proveniência			
Compra	15	17	2
Oferta	13	2	-11
Reposições			
Bibliomóvel	256	328	72
(último nº de inventário em 31.12.15 - 8.414)			
(último nº de inventário em 31.12.16 - 8.742)			
Proveniência:			
Compra	20	11	-9
Oferta	0	0	0
Reposições	236	317	81
4. Utilizadores inscritos			
A) Biblioteca Municipal e Anexas	5.455	5.167	-288
Leitores inscritos (ativos)	4.863	4.517	-346
Com empréstimo domiciliário	3.400	3.414	-234
- Adultos (SE+Rede Anexa)	2.283	2.045	-238
- Crianças	1.117	1.121	4
- Secção para Deficientes Visuais	248	23	-225
B) Bibliomóvel			
Leitores inscritos (no ano)	592	650	58

(continuação)			
Descrição da estatística e do Indicador de realização	2015 n.º	2016 n.º	Variação 2016/2015
5. Atividades de animação (nº de participantes)			
A) Biblioteca Municipal	2.394	2.778	384
Visitas de estudo	165	91	-74
Conferências, Encontros, espetáculos	881	1522	641
Conversas ao fim da tarde	0	40	40
Comunidade de leitores	166	128	-38
Feira Cultural de Coimbra - Maratona da Leitura		1284	1284
Outros (dia mundial do livro, dia da poesia, etc.)	715	70	-645
Espaço Ler ao Cubo	1348	1157	-191
Exposições	14	8	-6
B) Biblioteca Infantil	3.207	4.404	1.197
Atividades de animação	3.207	4.404	1.197
C) Rede Municipal de Leitura	7827	8506	679
Atividades de animação	7827	8506	679
6. SABE (Serviço de Apoio às Bibliotecas Escolares)			
Tratamento documental	1562	994	-568
EB1 Casais do Campo	44	51	7
EB1 Almalaguês	18	51	33
EB1 Vendas de Ceira	0	53	53
EB1 Taveiro	0	0	0
EB1 Ribeira de Frades	44	51	7
EB1 Eiras	154	78	-76
EB1 Quinta das Flores	41	51	10
EB1 Coselhas	0	66	66
EB1 S. João do Campo	121	60	-61
EB1 Norton de Matos	14	51	37
EB1 Montes Claros	781	76	-705
Centro Educativo da Solum Sul	345	406	61
PNL	0	0	0
Atividades de animação(nº de participantes)	9000	8500	-500
Formação(nº de formandos)	160	87	-73
7. Arquivo Histórico Municipal			
Consulta de presença sala de leitura	565	352	-213
Consulta dos serviços internos do Município	84	77	-7
Nº Docs. /U. I. saídos do depósito	4852	1747	-3.105
Utilizadores inscritos ano>18 anos	108	56	-52
Atividades de animação (nº participantes)	479	290	-189
Visitas de estudo	227	65	-162
Exposições	252	225	-27

(continuação)

Descrição da estatística e do Indicador de realização	2015 n.º	2016 n.º	Variação 2016/2015
8. Arquivo Geral Municipal			
Requisições	1.692	2.021	329
Pedidos	1.794	2.106	312
Processos de Obras Particulares	1.573	1.998	425
Devoluções/Arquivamentos-Obras Particulares	1.438	1.443	5
Unidades de instalação substituídas	253	201	-52
Unidades de instalação recenseadas	328	26	-302
Prazo (médio/dias)	1	1	0
Documentos selecionados p/ Arquivo Histórico	25	258	233
Documentos selecionados p/ Eliminação	15	6	-9
9. Museu Municipal e Núcleos Museológicos			
Total de visitantes acolhidos no Museu Municipal, Galeria Almedina, Sala da Cidade, Torre de Anto e Torre de Almedina	29.878	26.026	-3.852
Atividades de animação(nº de participantes)	7.986	3.848	-4.138

Quadro 04 003.13 - Transferências Correntes e de Capital para Diversas Entidades Públicas em 2016

(Unid.: euro)

Objetivo/Programa e Entidade		Valor Transferido (Pago)
04 003	Difusão do Livro e da Leitura	
	Centro Desportivo, Recreativo e Popular de Assafarge	1.800
	Total do Programa 04 003	1.800

Balancete das Grandes Opções do Plano de 2016

Unid.: euro

Ob.	Prog.	Projeto		Designação	Classif. Despesa	Financiamento Definido	Cabimento	Compromisso	Realizado Ano	Realizado Total	Pago
		Ano/N.º	Aç.								
04	003			Difusão do Livro e da Leitura		219.306	184.288	178.664	171.101	175.513	175.303
04	003	2001/16		Rede anexa da Biblioteca Municipal		6.820	6.120	5.856	4.456	5.756	5.546
04	003	2001/16	2	Renovação fundos bibl. e const. novos fundos	05 07011002	1.500	1.431	1.167	1.167	1.167	1.167
04	003	2001/16	3	Apoio Juntas de Freguesia com polos de leitura	0102 0405010299	100	100	100	0	100	0
04	003	2001/16	4	Serviço Itinerante de Biblioteca - aq. serviços	05 02022599	2.400	1.850	1.850	1.750	1.750	1.750
04	003	2001/16	5	Climat. polos da Rede Anexa - Brasfemes	03 07010301	10	0	0	0	0	0
04	003	2001/16	7	Animação da leitura (aq. espetáculos, ateliers, etc.)	05 02022502	10	0	0	0	0	0
04	003	2001/16	8	Material de promoção da leitura	05 020121	1.000	939	939	939	939	829
04	003	2001/16	10	Apoio a Associações Culturais com polos leitura	05 040701	1.800	1.800	1.800	600	1.800	1.800
04	003	2002/28		Ludoteca / Biblioteca Infantil		10	0	0	0	0	0
04	003	2002/28	2	Aquisição material educação, cultura e recreio	05 07011002	10	0	0	0	0	0
04	003	2002/29		Prémio Literário Miguel Torga/Cidade Coimbra (bienal)		4.177	4.147	4.147	3.589	3.589	3.589
04	003	2002/29	1	Aquisição de Serviços	05 02022502	818	808	808	250	250	250
04	003	2002/29	2	Publicidade	05 020217	10	0	0	0	0	0
04	003	2002/29	3	Atribuição do prémio	05 040802	10	0	0	0	0	0
04	003	2002/29	6	Aquisição de livros premiados	05 020115	3.339	3.339	3.339	3.339	3.339	3.339
04	003	2002/30		Imagoteca de Coimbra		2.255	1.159	1.082	1.082	1.082	1.082
04	003	2002/30	1	Material p/ reproduções e revelações	05 020121	10	0	0	0	0	0
04	003	2002/30	2	Aquisição de espólios e outros materiais	05 07011002	10	0	0	0	0	0
04	003	2002/30	3	Aq. molduras e outros materiais	05 020121	1.300	1.159	1.082	1.082	1.082	1.082
04	003	2002/30	4	Edições p/ divulgação do espólio	05 020220	935	0	0	0	0	0
04	003	2002/32		Fonoteca de Coimbra		1.820	1.708	640	640	640	640
04	003	2002/32	1	Aquisição de mobiliário e equipamento	05 07011002	810	754	640	640	640	640
04	003	2002/32	2	Aquisição de espólio/DVDs/Cds	05 07011002	1.000	954	0	0	0	0
04	003	2002/32	3	Aquisição de bens	05 020121	10	0	0	0	0	0
04	003	2002/268		Edição de obras		20	0	0	0	0	0
04	003	2002/268	1	Publicação do Arquivo Coimbrão	05 020220	10	0	0	0	0	0
04	003	2002/268	2	Publicação de obras de temática Coimbrã	05 020220	10	0	0	0	0	0
04	003	2004/35		Prémio Edmundo Bettencourt da Canção Coimbrã (bienal)		10	0	0	0	0	0
04	003	2004/35	6	Atribuição do Prémio	05 040802	10	0	0	0	0	0
04	003	2005/16		Rede de Bibliotecas Escolares - BE (Acordo Colaboração)		922	815	815	815	815	815
04	003	2005/16	1	Aquisição de mobiliário e equipamento	05 07011002	882	815	815	815	815	815
04	003	2005/16	2	Aquisição de fundos bibliográficos	05 07011002	10	0	0	0	0	0
04	003	2005/16	3	Renovação dos fundos doc. das BE existentes	05 07011002	10	0	0	0	0	0
04	003	2005/16	4	Execução de material para atividades de animação	05 020121	10	0	0	0	0	0
04	003	2005/16	5	Promoção da Leitura nas Escolas - Plano Nacional de Leitura/Protocolo	05 020121	10	0	0	0	0	0
04	003	2008/131		Biblioteca e Arquivo		14.980	13.619	9.404	7.898	7.898	7.898
04	003	2008/131	1	Renovação dos fundos bibliográficos	05 07011002	2.500	2.491	0	0	0	0
04	003	2008/131	2	Livros e cassetes para invisuais	05 07011002	426	425	425	308	308	308
04	003	2008/131	3	Execução de material gráfico de divulgação	05 020220	1.410	1.328	1.328	1.328	1.328	1.328
04	003	2008/131	4	Aquisição de material audiovisual	05 07011002	1.201	1.201	1.201	1.097	1.097	1.097
04	003	2008/131	5	Aquisição de material para encadernação e acondicionamento	05 020121	3.600	3.031	1.573	1.430	1.430	1.430
04	003	2008/131	7	Aquisição de mobiliário, maquinaria e equipamento	05 07011002	399	397	397	397	397	397
04	003	2008/131	8	Aquisição de publicações periódicas	05 020120	4.386	3.702	3.694	2.551	2.551	2.551

Balancete das Grandes Opções do Plano de 2016

Unid.: euro

Ob.	Prog.	Projeto		Designação	Classif. Despesa	Financiamento Definido	Cabimento	Compromisso	Realizado Ano	Realizado Total	Pago
		Ano/N.º	Aç.								
04	003	2008/131	9	Conservação e reparação	05 02020301	786	785	785	785	785	785
04	003	2008/131	10	Biblioteca Multicultural (cofinanc. Fundação Calouste Gulbenkian)		262	257	0	0	0	0
04	003	2008/131	10/3	Aquisição de acervo documental	05 07011002	262	257	0	0	0	0
04	003	2008/131	11	Material de impressão em Braille	05 020108	10	0	0	0	0	0
04	003	2009/10		Edições de carácter histórico - cultural		30	0	0	0	0	0
04	003	2009/10	1	Aquisição de serviços	02 02022502	10	0	0	0	0	0
04	003	2009/10	2	Edição/Publicação	02 020220	10	0	0	0	0	0
04	003	2009/10	3	Direitos de autor	02 02022599	10	0	0	0	0	0
04	003	2011/6		O Livro Científico dos sec. XVI e XVII no Legado Henriques Seco (cofinanc. pela FCG)		1.677	836	836	0	0	0
04	003	2011/6	1	Aquisição de serviços	05 02022599	1.677	836	836	0	0	0
04	003	2013/36		O Mundo em Várias Escalas: Mapas do Século XVIII da Coleção de cartografia da CMC (cofinanc. Fundação Maphre)		17.530	0	0	0	0	0
04	003	2013/36	4	Edição de catálogo	05 020220	10.610	0	0	0	0	0
04	003	2013/36	5	Realização de exposição	05 02022502	10	0	0	0	0	0
04	003	2013/36	7	Equipamentos básicos/painéis	05 07011002	1.910	0	0	0	0	0
04	003	2013/36	8	Produção gráfica	05 020220	5.000	0	0	0	0	0
04	003	2015/33		Conversas ao fim da tarde		20	0	0	0	0	0
04	003	2015/33	1	Honorários dos conferencistas	05 020216	10	0	0	0	0	0
04	003	2015/33	2	Alojamento e refeições	05 02022599	10	0	0	0	0	0
04	003	2015/34		Estúdio de gravação de audiolivros		10	0	0	0	0	0
04	003	2015/34	1	Construção de estúdio de gravação de audiolivros	05 07010301	10	0	0	0	0	0
04	003	2015/36		Feira Cultural de Coimbra		158.995	154.160	154.160	150.898	154.010	154.010
04	003	2015/36	1	Aluguer de equipamento	05 020208	104.000	103.304	103.304	103.304	103.304	103.304
04	003	2015/36	2	Edição de cartazes e folhetos	05 020220	2.700	2.088	2.088	2.088	2.088	2.088
04	003	2015/36	3	Publicidade	05 020217	18.300	18.130	18.130	15.154	18.130	18.130
04	003	2015/36	4	Segurança	05 02022599	7.000	6.460	6.460	6.460	6.460	6.460
04	003	2015/36	5	Limpeza	05 02022599	1.500	1.464	1.464	1.464	1.464	1.464
04	003	2015/36	6	Aquisição de serviços/cachets	05 02022502	13.900	13.264	13.264	13.264	13.264	13.264
04	003	2015/36	7	Alojamento e refeições	05 02022599	8.500	8.480	8.480	8.480	8.480	8.480
04	003	2015/36	8	Transportes	05 02021001	10	0	0	0	0	0
04	003	2015/36	9	Direitos de autor	05 02022599	2.950	835	835	685	685	685
04	003	2015/36	10	Aquisição de bens	05 020121	135	135	135	0	135	135
04	003	2016/4		Rede Anexa de Biblioteca Municipal - BIBLIOTICMÓVEL		30	0	0	0	0	0
04	003	2016/4	1	Aquisição e transformação da viatura	05 0701060299	10	0	0	0	0	0
04	003	2016/4	2	Aquisição e instalação de equipamento informático e comunicacional	05 070107	10	0	0	0	0	0
04	003	2016/4	3	Aquisição do fundo	05 07011002	10	0	0	0	0	0
04	003	2016/5		1.ª Maratona da Leitura		5.000	1.725	1.725	1.725	1.725	1.725
04	003	2016/5	1	Edição de cartazes e folhetos	05 020220	1.000	624	624	624	624	624
04	003	2016/5	2	Publicidade	05 020217	1.000	0	0	0	0	0
04	003	2016/5	3	Aquisição de serviços/cachets	05 02022599	2.000	1.101	1.101	1.101	1.101	1.101
04	003	2016/5	4	Alojamento e refeições	05 02022599	1.000	0	0	0	0	0
04	003	2016/35		Rosas de Coimbra (iniciativa com as escolas - Jardim de rosas floridas)	05 02022599	5.000	0	0	0	0	0

04 004 Programa de “Espaços Culturais”

No âmbito do Programa de “Espaços Culturais”, foram desenvolvidas as seguintes atividades:

- Casa Museu Miguel Torga: Dispõe de um serviço educativo e de animação cujos objetivos principais são: dinamizar as relações com o público, designadamente através de exposições, conferências, concertos e visitas guiadas; organizar, regularmente, atividades culturais em parceria com estabelecimentos de ensino, associações culturais e profissionais e demais entidades públicas ou privadas; promover a divulgação da sua coleção através de trabalhos gráficos e audiovisuais, bem como a publicação dos estudos resultantes de investigações que revelem qualidade literária; promover contactos com instituições nacionais e estrangeiras, vocacionadas para fins semelhantes, de forma a enriquecer o trabalho desenvolvido pela instituição. Visando dar a conhecer a vida do escritor, associada à descoberta da sua obra por parte dos mais jovens, foi feita uma aposta de continuidade, mantendo as visitas à Casa-Museu, integradas no Roteiro Torquiano, assim como foram realizadas uma série de iniciativas em épocas de férias escolares, com especial destaque para o projeto “Queres ser Amigo do Torga...”.
- Casa da Escrita: Tem sido um dos locais privilegiados para acolher várias iniciativas culturais e de outra natureza. Os seus ciclos “Coimbra (T)em Poesia” são já um marco na agenda cultural da cidade. No que diz respeito ao registo de afluência de público à Casa da Escrita, foram registadas 3.618 presenças, que incluem visitantes nacionais e estrangeiros, utentes da Sala do Arquivo, nomeadamente para leitura ou estudo, e o diverso público presente nas atividades de programação da Casa da Escrita ao longo de 2016.
- Oficina Municipal de Teatro: tem como companhia residente a “O Teatrão” (estrutura apoiada no âmbito do associativismo municipal), que procura assegurar uma oferta cultural diversificada, baseada no teatro e noutras formas de expressão artística, nomeadamente música, dança, e na promoção de diversos eventos complementares que atraiam público e revitalizem a zona da cidade onde se insere.
- Teatro da Cerca de S. Bernardo: Assegura uma oferta cultural diversificada, baseada no teatro e noutras formas de expressão artística, nomeadamente música, dança, e na promoção de diversos eventos complementares que atraiam público e revitalizem a zona da cidade onde se insere. A companhia residente deste espaço é a Escola da Noite, também ela uma estrutura apoiada, na sua programação cultural no âmbito do associativismo cultural.
- Casa da Cultura: acolhe exposições, debates, conferências, apresentações de livros e outras manifestações culturais, para além de aqui estarem localizados vários serviços municipais e o acervo do arquivo histórico e da biblioteca municipal. Quanto às exposições, está dotada de dois espaços, a Galeria Pinho Dinis e a Galeria Ferrer Correia, que acolheram respetivamente 9 e 8 exposições temporárias de pintura e escultura.

Código G.O.P.: 04 004 2002/34 – Oficina Municipal do Teatro

- Ação 1: Manutenção, limpeza, energia e água (transferência para entidade gestora) – Protocolo
 - Em 2016, foi celebrado entre o Município de Coimbra e o Teatrão o "Protocolo de Apoio Financeiro Municipal ao Associativismo Cultural para Atividade Permanente para 2016 a 2018 – Gestão da Oficina Municipal do Teatro", pelo qual o Município reconhece ao Teatrão o estatuto de companhia residente na Oficina Municipal de Teatro, e delega neste a respetiva gestão, no domínio da direção artística, técnica e administrativa, com o apoio anual de 20.000,00 €.

Código G.O.P.: 04 004 2003/105 – Estudos Arqueológicos do Concelho

- Ação 7: Outros trabalhos especializados
 - Trabalhos das áreas de Arqueologia, Antropologia e Conservação e restauro:
 - ◆ Trabalhos arqueológicos:

- ✓ Diagnóstico no âmbito de recuperação de edifício na Rua Fernandes Tomás, n.º 58-66 (Casa das Talhas) – em curso
- ✓ No âmbito de arranjo urbano e paisagístico do Terreiro da Erva, incluindo remodelação de infraestruturas
- ✓ No imóvel n.º 36, antiga Igreja de Santa Justa – em curso
- ✓ Na empreitada de “Repavimentação e Remodelação de Infraestruturas da Rua de Sobre Ribas”
- ✓ Na “Construção / Conservação de passeios e calçadas por empreitada” – em curso
- ✓ De Prospeção “EIA - Linha de elétricos entre a Rua da Alegria e a Rotunda das Lages”
- ✓ No imóvel do Largo do Romal, 26, Beco dos Esteireiros, 10 - em curso
- ✓ Na empreitada de “Requalificação do Edifício da Sede da união das Freguesias de Coimbra - 1ª fase”
- ✓ Na empreitada “Rotunda da Guarda Inglesa - Entroncamento das Ruas Luís António Verney e Rua Coelho da Rocha”
- ✓ Realizados no âmbito de empreitada de “Reabilitação dos Passeios e Infraestruturas na rua de Santa Teresa”
- ◆ Trabalhos arqueológicos e antropológicos:
 - ✓ Realizados no âmbito de empreitada de “Requalificação do Adro da Igreja de Almalaguês”
 - ✓ No âmbito de Empreitada “Igreja de S. Francisco / Centro de Convenções e Espaço Cultural de S. Francisco - Requalificação da Igreja”
 - ✓ No âmbito da empreitada de “Construção da Capela Mortuária e Requalificação do Largo de S. Gonçalo na Póvoa do Pinheiro - 1ª fase” – em curso
- ◆ Restauro da Placa Toponímica da Rua Olímpio Nicolau Rui Fernandes
- ◆ Execução de placa azulejar / toponímica para inauguração no dia da Cidade (4 de Julho) da Avenida Jorge Lemos em São Martinho do Bispo
- ◆ Limpeza:
 - ✓ De grafitis na Igreja de Santiago
 - ✓ De grafitis do Monumento ao Fado no Arco de Almedina
 - ✓ De muro da Escola da Solum (Anexas)
 - ✓ De grafitis na Praça 8 de Maio
 - ✓ De grafitis / fachada de imóvel no Terreiro da Erva
- ◆ Conservação e restauro:
 - ✓ Da Fonte e Largo do Botão
 - ✓ Da Fonte da Cheira
 - ✓ Da Fonte de Celas ou Fonte del Rei
 - ✓ Da Fonte de Santa Comba
 - ✓ Da Fonte a aplicar no Muro da Rua da Alegria / Águas de Coimbra.
 - ✓ De Estátua de D. Dinis no Largo de Dinis na Universidade de Coimbra
 - ✓ Conservação e restauro do Presépio do Mestre Cabral Antunes
 - ✓ Conservação e restauro do monumento na Praceta Fernando Pessoa
 - ✓ Conservação e restauro do monumento na Praceta Luís de Camões
 - ✓ Conservação e restauro dos Espaços Verdes da Quinta de São Jerónimo
- ◆ Limpeza e estabilização de imagem exterior da Rainha Santa Isabel no Convento de Santa Clara a Nova
- ◆ Remoção de cimentos nos arcos da antiga igreja de Santa Justa no Terreiro da Erva, abertura de juntas e refecimento das mesmas com argamassa de cal hidráulica
- ◆ Colaboração na montagem da Exposição Rainha Santa Isabel - de Infanta de Aragão a Rainha de Portugal, na Sala da Cidade inaugurada no dia 4 de Julho de 2016
- ◆ Limpeza dos contrafortes do edifício dos Paços do Concelho, junto à Sala da Cidade na Rua Olímpio Nicolau Rui Fernandes
- ◆ Foram desenvolvidos 34 trabalhos nas áreas de Arqueologia, Antropologia e Conservação e Restauro, 4 dos quais se encontram em curso, logo transitaram para o ano seguinte.
- Execução de registos gráficos (desenhos):

- ◆ Campo dos trabalhos arqueológicos de diagnóstico no âmbito de recuperação de edifício na Rua Fernandes Tomás, n.º 58-66 (Casa das Talhas)
- ◆ Trabalhos arqueológicos de acompanhamento, no âmbito de empreitada de "Arranjo dos passeios da Rua de Santa Teresa"
- ◆ Trabalhos arqueológicos de acompanhamento, no âmbito de empreitada de "Construção e Conservação de Pavimentos em Calçada"
- ◆ Trabalhos arqueológicos de acompanhamento, no âmbito de empreitada de "Remodelação da Ala Central do Pátio da Inquisição"
- ◆ Trabalhos arqueológicos de acompanhamento, no âmbito de empreitada instalação do Sistema de Controlo de Acessos - Rua do Loureiro e Rua dos Coutinhos"
- ◆ Dos trabalhos arqueológicos e antropológicos no âmbito de Empreitada "Igreja de S. Francisco / Centro de Convenções e Espaço Cultural de S. Francisco - Requalificação da Igreja"
- ◆ Dos trabalhos arqueológicos e antropológicos realizados no âmbito da empreitada de "Requalificação do Adro de Almaguês"
- ◆ Trabalhos arqueológicos de acompanhamento, no âmbito de "Prospeções e Estudos Geológicos e Geotécnicos na encosta da Calçada de Santa Isabel e S. Francisco"
- ◆ Trabalhos arqueológicos de acompanhamento, no âmbito de empreitada "Rotunda da Guarda Inglesa - Entroncamento das Ruas Luís António Verney e Rua Coelho da Rocha"
- ◆ Arqueológicos e antropológicos realizados na antiga igreja do Convento de São Francisco (trabalhos de 2012)
- ◆ Arqueológicos de acompanhamento, no âmbito de empreitada de "Requalificação do Jardim Botânico - Da Alta à Baixa pelo Botânico" 2º fase
- ◆ Arqueológicos de acompanhamento, no âmbito de empreitada de "Da Baixa à Alta pelo Botânico: Rua da Alegria - Remodelação da Entrada do Jardim Botânico"
- ◆ Arqueológicos de acompanhamento, no âmbito de empreitada de "Demolição de 2 imóveis municipais na Rua Bernardo de Albuquerque, n.ºs 16 a 24 e Rua das Parreiras, n.ºs 1 a 7"
- ◆ Campo dos trabalhos arqueológicos de acompanhamento, no âmbito de empreitada de "Repavimentação e Remodelação de Infraestruturas da Rua de Sobre Ribas"
- ◆ Foram desenvolvidos 14 trabalhos de desenho arqueológico de campo / Autocad no âmbito dos trabalhos arqueológicos.
- Elaboração de relatórios técnico-científicos:
 - ◆ Relatório de progresso dos trabalhos arqueológicos e antropológicos no sítio da Amoreira, São Martinho de Árvore (sondagem 14 - 2013)
 - ◆ Relatório final dos trabalhos arqueológicos no âmbito de "Requalificação do Jardim Botânico - Da Alta à Baixa pelo Botânico" 2º fase
 - ◆ Relatório final dos trabalhos arqueológicos "Demolição de 2 imóveis municipais na Rua Bernardo de Albuquerque, n.ºs 16 a 24 e Rua das Parreiras, n.ºs 1 a 7"
 - ◆ Relatório final dos trabalhos arqueológicos "Da Baixa à Alta pelo Botânico: Rua da Alegria - Remodelação da Entrada do Jardim Botânico"
 - ◆ Relatório final dos trabalhos arqueológicos no âmbito de "Arranjo urbano e paisagístico do Terreiro da Erva, incluindo remodelação de infraestruturas" e informação paleoantropológica final da amostra osteológica humana exumada
 - ◆ Relatório final dos trabalhos arqueológicos e antropológicos no âmbito de Empreitada "Igreja de S. Francisco / Centro de Convenções e Espaço Cultural de S. Francisco - Requalificação da Igreja" – em curso
 - ◆ Relatório final dos trabalhos arqueológicos no âmbito de empreitada "Rotunda da Guarda Inglesa - Entroncamento das Ruas Luís António Verney e Rua Coelho da Rocha"
 - ◆ Relatório final dos trabalhos arqueológicos realizados no âmbito de empreitada de "Requalificação do Adro da Igreja de Almaguês" e relatório paleoantropológico final da amostra osteológica humana exumada
 - ◆ Relatório final dos trabalhos arqueológicos para a empreitada de "Repavimentação e Remodelação de Infraestruturas da Rua de Sobre Ribas"
 - ◆ Relatório final dos trabalhos arqueológicos (em curso) e antropológicos realizados na Igreja do Convento de São Francisco (trabalhos de 2012)
 - ◆ Relatório final do acompanhamento de execução de vala para iluminação de passadeiras na Rua António Augusto Gonçalves, Santa Clara

- ◆ Relatório final dos trabalhos de acompanhamento arqueológico e antropológico, no âmbito de empreitada de "Reabilitação de imóvel no Largo da Sé Velha, n.º 30 e Beco da Carqueja, n.º 3 para a instalação de berçário, infantário e creche - 2ª fase - "abertura de vala para instalação da rede de gás natural"
- ◆ Relatório final dos trabalhos arqueológicos de acompanhamento, no âmbito de empreitada de "Ligação do edifício dos Paços do Concelho ao 2º andar do edifício da DRCC"
- ◆ Relatório final do acompanhamento arqueológico realizado no âmbito da empreitada de instalação do Sistema de Controlo de Acessos - Rua do Loureiro e Rua dos Coutinhos
- ◆ Relatório final dos trabalhos arqueológicos "Prospeções e Estudos Geológicos e Geotécnicos na encosta da Calçada de Santa Isabel e S. Francisco"
- ◆ Relatório final do acompanhamento arqueológico realizado no âmbito da empreitada de "Reabilitação dos Passeios e Infraestruturas na rua de Santa Teresa"
- ◆ Relatório de final do Estudo Prévio de Impacte Ambiental - descritor do "Património Arqueológico e Arquitetónico do Estudo de Impacte Ambiental", âmbito do projeto da "Linha de Elétricos entre a Rua da Alegria e a Rotunda das Lages".
- ◆ Relatório dos trabalhos de restauro no âmbito de abatimento de conduta no Parque de Santa Cruz
- ◆ Relatório técnico e conservação e restauro de elementos na Igreja de São Salvador - 2ª fase
- ◆ Nota técnica referente às sondagens arqueológicas de diagnóstico prévio desenvolvido no âmbito da Requalificação do Adro da Igreja de Almalaguês e informação paleoantropológica
- ◆ Notas técnicas I e II dos trabalhos arqueológicos e antropológicos realizados no âmbito de Empreitada "Igreja de S. Francisco / Centro de Convenções e Espaço Cultural de S. Francisco - Requalificação da Igreja"
- ◆ Foram desenvolvidos 22 relatórios no total, 1 de progresso, 16 finais, 2 técnicos (conservação e restauro) e 3 notas técnicas.
- ◆ Encontram-se em curso 2 relatórios finais, logo transitaram para o ano seguinte.
- Emissão de pareceres e/ou análises técnicas das áreas de Arqueologia, Património e Conservação e Restauro:
 - ◆ Colaboração na análise e elaboração de pareceres no âmbito de licenciamentos na zona histórica e áreas protegidas do Município de Coimbra – em curso
 - ◆ Análise técnica vertente patrimonial da empreitada de drenagem pluvial na Rua 1º de Maio, Fala, São Martinho do Bispo das AC, Águas de Coimbra, E.M
 - ◆ Análise técnica vertente patrimonial da empreitada de "Reforço de sectorização do sistema de abastecimento de água - construção de 24 novos pontos de medição e modificações na rede de distribuição"
 - ◆ Análise técnica vertente patrimonial de empreitada de "Drenagem pluvial na Rua e Travessa das Almoínhas, Souselas"
 - ◆ Análise técnica vertente patrimonial referente a empreitada de "Rede de drenagem de águas residuais em Casal do Lobo, Cova do Ouro, Dianteiro, Carapinheira e Serra da Rocha e remodelação da rede de abastecimento de água em Casal do Lobo"
 - ◆ Análise técnica vertente patrimonial referente a empreitada de "Rede de drenagem de águas pluviais na Rua do Pinhal, Bairro da Liberdade, Eiras"
 - ◆ Análise técnica vertente patrimonial da empreitada de "Melhoria da Drenagem Pluvial do Rio Resmungão, junto às Ruas do Mergulhão e Rua da Fonte em Souselas"
 - ◆ Análise técnica vertente patrimonial referente a empreitada "Alteração da rede de drenagem de águas pluviais na Rua Manuel Madeira, Loreto"
 - ◆ Análise técnica vertente patrimonial referente a empreitada "Execução de 4 descarregadores na rede / ETAR da Ribeira de Frades"
 - ◆ Proposta de intervenção para conservação do património arquitetónico, escultórico e edificado do Parque de Santa Cruz
 - ◆ Proposta de intervenção de arranjos exteriores e muro a poente do Cemitério de Santo António dos Olivais
 - ◆ Proposta de intervenção a realizar na porta da Casa Medieval na Rua do Sargento Mor
 - ◆ Foram desenvolvidos 12 pareceres/análises técnicas. O trabalho efetuado no âmbito de licenciamentos na zona histórica e áreas protegidas do Município de Coimbra encontra-se em curso, transitando de ano.
- Fichas de Impacto Patrimonial e Arqueológico
 - ◆ Reabilitação de imóvel na Rua das Flores, 2 a 4
 - ◆ Reabilitação de imóvel na Travessa da Matemática, 11 a 13
 - ◆ Requalificação da Praça das Cortes, Coimbra
 - ◆ Reabilitação das Escadas da Senhora da Esperança, Santa Clara

- ◆ Ponte pedonal a montante da ponte do açude - Ciclovía e Caminhos de Fátima e Santiago
- ◆ Repavimentação e Modernização de Infraestruturas do Largo de São Salvador
- ◆ Projeto de estabilidade das margens do Rio Mondego - Troço Ponte do Açude / Ponte de Santa Clara
- ◆ Ligação dos Parques de estacionamento da Avenida Fernão de Magalhães / Rua Padre Estevão Cabral
- ◆ Arranjos exteriores / fachadas da capela Nossa Senhora da Esperança em Santa Clara
- ◆ Reformulação / repavimentação e modernização de infraestruturas do Beco de São Cristóvão
- ◆ Projeto para a Rua da Sofia
- ◆ Largo da Igreja de Almalaguês
- ◆ Largo da Igreja de Almalaguês – 2ª fase
- ◆ Sobreclaustros de Santa Cruz
- ◆ Edifício Ala Poente do Jardim da Manga
- ◆ Igreja Paroquial de São Paulo de Frades
- ◆ Projeto de "Construção da Capela Mortuária e Requalificação do Largo de S. Gonçalo na Póvoa do PINHEIRO - 1ª fase
- ◆ Centro de Convenções e Espaço Cultural do Convento de São Francisco / Coimbra - Instalação de Ecrãs LED
- ◆ Edifício na Rua Visconde da Luz, 23 – 25
- ◆ Largo Cruz de Celas - Caminho Pedonal Celas – Baixa
- ◆ Rua Para Todos / Alta - Requalificação da Rua da Ilha, Rua Guilherme Moreira, Rua José Falcão, Travessa da Trindade, Beco da Pedreira e Largo do Hilário
- ◆ Rua Augusto Rocha e Rua Lourenço Almeida Azevedo - Caminho Pedonal Celas – Baixa
- ◆ Foram desenvolvidas 22 fichas de impacto patrimonial e arqueológico.
- Investigação e estudos de âmbito arqueológico, antropológico e patrimonial:
 - ◆ Projeto de recolha de informação sobre tradições, etnografia ou outras relevantes para a caracterização cultural de Coimbra e divulgação de projeto. Inventário de Património Cultural Imaterial de Coimbra
 - ◆ Inventário e registo do processo de produção da Cerâmica de Coimbra "louça de Coimbra"
 - ◆ Inventariação de espólio numismático, cerâmico e outros
 - ◆ Identificação de um marco "miliário" anepigrafado no Loreto – Campos do Mondego
 - ◆ Carregamento (upload) da plataforma SIGARQ - Sistema de informação arqueológica (preenchimento e inserção de fichas de trabalho e de ocorrência arqueológica)
 - ◆ Cartografia "Sítios com Potencial Arqueológico" - atualização de dados
 - ◆ Atualização de dados de proteção das fichas de património edificado no concelho de Coimbra da Publicação Património Edificado com Interesse Cultural, Concelho de Coimbra
 - ◆ Preparação para constituição de depósito para acondicionamento de materiais arqueológicos
 - ◆ Foram desenvolvidos 8 projetos/ações de âmbito arqueológico, antropológico e patrimonial, os quais se encontram em curso, logo transitaram para o ano seguinte.
- Conservação e restauro (espólio):
 - ◆ Limpeza de moedas provenientes dos trabalhos arqueológicos de acompanhamento arqueológico realizado no Beco da Amoreira, 14-20 e no Palácio Abacial do Botão
 - ◆ Limpeza e estabilização de materiais metálicos, cerâmicos, vidro e numismas exumados nos trabalhos arqueológicos no âmbito de construção de Pavilhão Desportivo de Torre de Vilela (2012/2013)
 - ◆ Limpeza, conservação e restauro de materiais metálicos referentes aos Trabalhos arqueológicos / antropológicos no sítio da Amoreira, São Martinho de Árvore (sondagem 14 - 2013)
 - ◆ Limpeza, conservação e restauro de materiais metálicos referentes aos Trabalhos de acompanhamento arqueológico no âmbito de empreitada de "Reabilitação de imóvel no Largo da Sé Velha, n.º 30 e Beco da Carqueja, n.º 3 para a instalação de berçário, infantário e creche - 2ª fase - "abertura de vala para instalação da rede de gás natural
 - ◆ Limpeza de espólio metálico resultante das escavações na Igreja de São Francisco (2012)
 - ◆ Limpeza de dois ceitis exumados nos trabalhos arqueológicos da Cerca de Santo Agostinho
 - ◆ Os trabalhos de conservação e restauro de espólio consistem no tratamento e conservação das peças exumadas ao longo dos trabalhos arqueológicos. Foram efetuados 6 trabalhos.

- Outros:
 - ◆ Colaboração em processo de classificação da antiga Igreja do Convento de S. Francisco
 - ◆ Disponibilização de informação patrimonial e arqueológica referente a:
 - ✓ Zonas intervencionadas na Avenida Dias da Silva;
 - ✓ Sítio arqueológico "Feteiras" na freguesia de Almalaguês;
 - ✓ Ligação Rua de Montarroio e Rua do Carmo;
 - ✓ Variadas zonas de Coimbra;
 - ✓ Várias áreas da cidade de Coimbra.
 - ◆ Fiscalização no âmbito da arqueologia de trabalhos arqueológicos:
 - ✓ Em imóvel municipal "Reabilitação de imóvel no Terreiro da Erva, 9 - 11";
 - ✓ Em imóvel municipal "Rua Arco do Ivo 5-7";
 - ✓ Imóvel municipal "Rua das Azeiteiras, 32-34, Travessa das Canivetas, 3-4 e Beco das Canivetas 4-8"- em curso
 - ✓ Empreitada de "Construção de Praça na Rua da Alegria e Requalificação do Percurso ao Parque Manuel Braga"
 - ✓ Imóvel municipal " Beco das Canivetas 1-5"
 - ✓ Imóvel municipal " Rua Bernardo de Albuquerque 18-20-24 - em curso
 - ✓ Encosta da Sofia – em curso
- Fiscalização de conservação e restauro da empreitada "Igreja de S. Francisco / Centro de Convenções e Espaço Cultural de S. Francisco - Requalificação da Igreja"
- Monitorização para conservação e restauro dos elementos pétreos em derrocada da Igreja de São Bartolomeu
- Visita e reinspeção de condutas - solicitação de acompanhamento do Serviço de Inativação de Explosivos e Segurança em Subsolo da PSP
- Foram desenvolvidos trabalhos de fiscalização em 8 obras/projetos (2 em curso, transitam para o ano seguinte), colaboração com outras entidades e apoio ao município.
- No total desenvolveram-se:
 - ◆ 34 trabalhos nas áreas de Arqueologia, Antropologia e Conservação e Restauro, 4 dos quais se encontram em curso, logo transitaram para o ano seguinte.
 - ◆ 14 trabalhos de desenho arqueológico de campo / Autocad no âmbito dos trabalhos arqueológicos.
 - ◆ Foram desenvolvidos 22 relatórios no total, 1 de progresso, 16 finais, 2 técnicos (conservação e restauro) e 3 notas técnicas. Encontram-se em curso 2 relatórios finais, logo transitaram para o ano seguinte.
 - ◆ Foram desenvolvidos 12 pareceres/análises técnicas. O trabalho efetuado no âmbito de licenciamentos na zona histórica e áreas protegidas do Município de Coimbra encontra-se em curso, transitando de ano.
 - ◆ 22 fichas de impacto patrimonial e arqueológico.
 - ◆ 8 projetos/ações de âmbito arqueológico, antropológico e patrimonial, os quais se encontram em curso, logo transitaram para o ano seguinte.
 - ◆ 6 trabalhos de conservação e restauro de espólio que consistem nas peças exumadas ao longo dos trabalhos arqueológicos.
 - ◆ Fiscalização no âmbito da arqueologia em 8 obras/projetos (2 em curso, transitam para o ano seguinte), colaboração com outras entidades e apoio ao município.

Código G.O.P.: 04 004 2007/20 – Casa da Cultura - Galerias

- Ação 3: Aquisição de serviços para restauro de obras de arte
 - Despesa realizada total no valor de 3.690,00 €.

Código G.O.P.: 04 004 2008/26 – Casa Museu Miguel Torga

- Foram promovidos os seguintes eventos:
 - 7 de janeiro: Cantar as Janeiras pelo Grupo Folclórico Camponeses do Mondego e apresentação do DVD "Natais do Torga", com a colaboração da Cooperativa Bonifrates.

- 17 de janeiro: Evocação do aniversário da morte: Visita “Coimbra dos escritores – Coimbra na Criação do Mundo de Miguel Torga” e inauguração da exposição “Miguel Torga visto pela imprensa nacional e estrangeira”
- Quartas no Torga: 10 fevereiro; 9 março; 6 abril;
- Café com Torga: 7 de fevereiro - Público alvo: Utentes do Centro Social São José – Programa: apresentação em DVD do Conto Garrinchas da obra Novos Contos da Montanha; Leitura do Conto Tenório da obra Bichos; animação musical com o grupo de concertinas “Sons de Casconha”; oferta de um lanche.
- 23 de março – Público alvo: Utentes do Centro Comunitário de Desenvolvimento e de Solidariedade de Coimbra e Centro Comunitário de Inserção da Cáritas Diocesana de Coimbra - Programa: Leituras Poéticas (biling: português e inglês); Jogo Poético da flor; momento musical pela Associação Cultural Arte e Recreio de Condeixa; oferta de um lanche.
- 20 de abril – Público alvo: Alunos do Instituto de Emprego e Formação Profissional de Arganil - Programa: Visita à Casa; Leitura e interpretação do conto “Miura” do livro “Bichos” de Miguel Torga; Jogo poético e didático com o objetivo de compreender e analisar a mensagem contida em diferentes poemas e quadras de António Aleixo e Miguel Torga. Oferta de um lanche.
- 18 de maio – Público alvo: Alunos da Apojovi/Aposenior - Universidade Sénior – Coimbra – Programa: Apresentação de um documentário sobre os Bichos; Leitura e interpretação do conto “Mago” do livro “Bichos” de Miguel Torga; Visita à Exposição “Bichos, Perspetivas Artísticas”. Exposição interativa de pinturas de ZAUG e trabalhos de conceção de capas de alunos do Curso de Design do Instituto Superior Miguel Torga. Oferta de um “lanche”.
- 22 de novembro – Público alvo: alunos da Escola Superior Agrária de Coimbra
Visita à Casa; Palestra sob o tema, S. Martinho: Castanhas e Vinho, em Torga, da Tertúlia AEDO. Oferta de um lanche
- 21 de março: Dia Mundial da Poesia/ “Torga sai a rua” (distribuição de poesia pela Baixa, Stº António dos Olivais e Solum). Instalação poética e leitura de poemas de Miguel Torga, por alunos da Escola Secundária Avelar Brotero.
- Queres ser amigo do Torga? Programa educativo para ocupação de tempos livres, destinado a crianças com idade entre os 6 e os 12 anos. Realizou-se a 21 e 22 março; 20 e 21 julho (com participação da Casa de Infância Elysio de Moura); 19, 20 e 21 dezembro (com animador da Cooperativa Bonifrates e alunos do Centro de Estudos de Coimbra e alunos do ATL Pequena Sereia); (+3 dias do que no ano anterior).
- 7 e 8 de Abril: Oficina Poética por João Rasteiro – alunos da Escola de Macedo de Cavaleiros e Sanxecho (Pontevedra).
- 23 de Abril: Dia Mundial do Livro e dos Direitos de Autor: Programa: Apresentação, do trabalho criativo composto por um conjunto de capas ilustradas para o livro Bichos, desenvolvido por alunos de “Design de Comunicação” e “Multimédia” do Instituto Superior Miguel Torga.
- Tertúlia Nós Bichos. Numa homenagem ao escritor, também o médico, pintor e escultor, residente em Arganil concebeu uma coleção de 16 pinturas a óleo de dimensões significativas (1,00mX1,20m), transpondo para a tela, a temática dos Bichos, as quais foram expostas ao público de 23 de abril a 23 de junho, em conjunto com os trabalhos de conceção gráfica dos alunos do Instituto Superior Miguel Torga.
- Sob proposta de ZAUG alguns dos contos dos Bichos foram recontados/recriados por um grupo de amigos do pintor e admiradores de Miguel Torga, personalidades conhecidas da cultura. Visita à Exposição Nós e os Bichos; “Porto de Honra”.
- 12 de agosto: Comemoração do Nascimento do Poeta. Programa: Abertura da Casa todo o dia. 10h00-11h00 – Atelier Infantil tendo como base as palavras do escritor: “Enquanto não alcances, não descanses! De nenhum fruto queiras só metade” com a participação do Jardim de Infância 25 de Abril, pela Associação Cultural “Recortar Palavras”. 11h00 – 12h00 – Jogos Infantis Tradicionais. 15h00 – Visita guiada – “Coimbra dos Escritores – Coimbra na Criação do Mundo” de Miguel Torga. 18h00 – Roteiro Poético (périplo de poemas integrando a casa e jardim), pela Tertúlia AEDO. Oferta de um lanche.
- 11 de novembro: Realização de um Magusto com a colaboração do Coro dos Pequenos Cantores de Coimbra.

Quadro 04 004.14 – Resultados de 2016/Casa Miguel Torga (visitas)

Mês	N.º de grupos	Roteiro	Pessoas sob reserva	Iniciativas Específicas	Adesão a eventos	Visitantes estrangeiros	Total de visitantes 2016
janeiro	1	0	28	3	82	1	112
fevereiro	3	1	166	2	41	2	226
março	2	1	31	4	63	0	100
abril	3	0	82	5	186	0	269
maio	4	0	146	1	22	0	168
junho	4	3	154	0	0	0	160
julho	3	1	78	2	30	0	117
agosto	0	1	17	1	92	8	116
setembro	0	0	0	0	0	9	15
outubro	3	0	35	0	0	1	59
novembro	2	1	38	2	121	1	162
dezembro	0	0	0	3	46	1	59
Total	25	8	775	23	683	23	1563

– Ação 6: Atividades culturais

- Aquisição de serviços para atuação e ofertas no valor de 250 € ao Grupo Folclórico e Etnográfico do Brinca;
- Aquisição de serviços para recital de música clássica no valor de 400 € ao Conservatório de Música de Coimbra;
- Aquisição de serviços para leitura encenada da peça “O Paraíso”, no valor de 450 € à Bonifrates - Cooperativa de Produções Teatrais e Realizações Culturais C.R.L..

Código G.O.P.: 04 004 2010/11 – Teatro da Cerca de S. Bernardo

– Ação 1: Manutenção, limpeza, energia e água (Transferência para entidade gestora) – Protocolo

- No ano de 2014, foi realizado o Protocolo de Gestão do Teatro da Cerca de São Bernardo plurianual (deliberação de 14/04/2014), entre a Câmara Municipal de Coimbra e a Escola da Noite, válido até 31 de dezembro de 2016, com um apoio valor anual de 20.000,00 €.

Código G.O.P.: 04 004 2010/61 – CAV – Circulo de Artes Visuais

– Ação 1: Apoio ao funcionamento

- Apoio anual de 20.000,00 €

Código G.O.P.: 04 004 2012/51 – Reserva arqueológica

– Ação 1: Depósito de espólio arqueológico

- No âmbito da legislação em vigor, lei nº 107/2001 de 8 de Setembro (estabelece as bases da política e do regime de proteção e valorização do património cultural), o espólio arqueológico recolhido de trabalhos arqueológicos é considerado património nacional. A autarquia possuía todo o espólio exumado no âmbito dos seus trabalhos arqueológicos, espalhado por vários locais, propriedade da mesma. Durante o curso de 2016 foi disponibilizado um armazém propriedade da autarquia para reunir os materiais. Assim foram armazenados nesse espaço a maioria dos elementos.

Código G.O.P.: 04 004 2013/54 – Centro de Congressos e Espaço Cultural - Convento de São Francisco – Atividades e funcionamento

- Ação 1: Aquisição de serviços diversos
 - Despesa realizada total no valor de 873.145,68 €.
- Ação 4: Trabalhos especializados
 - Despesa realizada total no valor de 1.107,00 €.

Quadro 04 004.15 - Transferências Correntes e de Capital para Diversas Entidades Públicas em 2016

(Unid.: euro)

Objetivo/Programa e Entidade		Valor Transferido (Pago)
04 004	Espaços Culturais	
	A Escola da Noite - Grupo de Teatro de Coimbra	20.000
	O Teatrão	20.000
	Encontros de Fotografia - Associação Cultural e Recreativa	20.000
	Total do Programa 04 004	60.000

Balancete das Grandes Opções do Plano de 2016

Unid.: euro

Ob.	Prog.	Projeto		Designação	Classif. Despesa	Financiamento Definido	Cabimento	Compromisso	Realizado Ano	Realizado Total	Pago
		Ano/N.º	Aç.								
04	004			Espaços Culturais		1.312.120	1.255.897	1.087.003	937.943	937.943	937.943
04	004	2002/34		Oficina Municipal do Teatro		20.530	20.000	20.000	20.000	20.000	20.000
04	004	2002/34	1	Manutenção, limpeza, energia e água (Transferência para entidade gestora) - Protocolo	05 040701	20.000	20.000	20.000	20.000	20.000	20.000
04	004	2002/34	6	Aquisição de equipamento técnico	0102 07011002	10	0	0	0	0	0
04	004	2002/34	7	Renovação de licença de espetáculo	05 02022599	500	0	0	0	0	0
04	004	2002/34	8	Aquisição de bens	03 020121	10	0	0	0	0	0
04	004	2002/34	9	Conservação diversa	03 07010203	10	0	0	0	0	0
04	004	2003/105		Estudos Arqueológicos do Concelho		200	0	0	0	0	0
04	004	2003/105	2	Equipamento básico	02 07011002	100	0	0	0	0	0
04	004	2003/105	7	Outros Trabalhos Especializados	02 020220	100	0	0	0	0	0
04	004	2004/101		Pavilhão Centro de Portugal - Exposições/Eventos/Divulgação		10	0	0	0	0	0
04	004	2004/101	3	Conservação e beneficiação	03 07010302	10	0	0	0	0	0
04	004	2007/20		Casa da Cultura - Galerias		22.520	9.225	9.225	3.690	3.690	3.690
04	004	2007/20	2	Conservação e beneficiação	03 02020301	10	0	0	0	0	0
04	004	2007/20	3	Aquisição de serviços para restauro de obras de arte	05 020220	22.500	9.225	9.225	3.690	3.690	3.690
04	004	2007/20	6	Aquisição de bens	05 020121	10	0	0	0	0	0
04	004	2008/26		Casa-Museu Miguel Torga		3.530	2.187	2.187	0	0	0
04	004	2008/26	2	Edições	05 020220	1.500	1.087	1.087	0	0	0
04	004	2008/26	3	Equipamento	05 070109	10	0	0	0	0	0
04	004	2008/26	6	Atividades culturais	05 02022502	2.010	1.100	1.100	0	0	0
04	004	2008/26	7	Direitos de autor	05 02022599	10	0	0	0	0	0
04	004	2010/11		Teatro da Cerca de S. Bernardo		20.320	20.000	20.000	20.000	20.000	20.000
04	004	2010/11	1	Manutenção, limpeza, energia e água (Transferência para entidade gestora) - Protocolo	05 040701	20.000	20.000	20.000	20.000	20.000	20.000
04	004	2010/11	4	Renovação de licença de espetáculo	05 02022599	300	0	0	0	0	0
04	004	2010/11	6	Aquisição de bens	03 020121	10	0	0	0	0	0
04	004	2010/11	7	Conservação diversa	03 07010203	10	0	0	0	0	0
04	004	2010/61		CAV - Centro de Artes Visuais		20.000	20.000	20.000	20.000	20.000	20.000
04	004	2010/61	1	Apoio ao funcionamento	05 040701	20.000	20.000	20.000	20.000	20.000	20.000
04	004	2012/51		Reserva arqueológica		10	0	0	0	0	0
04	004	2012/51	1	Depósito de espólio arqueológico	02 07010301	10	0	0	0	0	0
04	004	2013/54		Centro de Congressos e Espaço Cultural - Convento de São Francisco - Atividades e funcionamento		1.225.000	1.184.486	1.015.591	874.253	874.253	874.253
04	004	2013/54	1	Aquisição de serviços diversos	0102 02022599	1.196.152	1.164.011	995.396	873.146	873.146	873.146
04	004	2013/54	2	Divulgação/publicação	0102 020217	1	0	0	0	0	0
04	004	2013/54	3	Aquisição de bens	0102 020121	21.043	19.368	19.089	0	0	0
04	004	2013/54	4	Trabalhos especializados	0102 020220	7.784	1.107	1.107	1.107	1.107	1.107
04	004	2013/54	5	Honorários	0102 020214	10	0	0	0	0	0
04	004	2013/54	6	Apoio à criação artística	0102 040701	10	0	0	0	0	0

04 005 Programa de “Animação”

No âmbito do Programa de “Animação”, foram desenvolvidas as seguintes atividades:

- O programa de animação do Museu Municipal inclui uma vasta oferta disponibilizada a públicos muito diversificados, concretizada sobretudo através de exposições, visitas orientadas, conferências e ações de sensibilização para o património.
- Os objetivos que se pretenderam atingir incluíram a captação e fidelização de públicos e o contributo para as políticas municipais associadas à disseminação e consequente valorização do património e da cultura da cidade.
- Durante o ano 2016 foram lançados 2 novos programas de descoberta do património: O Museu e a Cidade, programa de percursos históricos e “Canção de Coimbra: Cultores e Repertório”, programa de palestras que versaram diferentes temáticas, que pretendiam divulgar o mais recente Núcleo Museológico do Museu - Núcleo do Fado e da Guitarra de Coimbra.
- Foram desenvolvidos projetos de grande importância cultural e até social para a cidade. Entre outros, a exposição evocativa dos 500 anos da beatificação da Rainha Santa Isabel (“Santa Isabel | De Infanta de Aragão a Rainha de Portugal”) que decorreu na Sala da Cidade e que contou com a colaboração de várias outras entidades culturais e religiosas da cidade, a exposição “A Função do Exótico, Porcelana Chinesa na Coleção Telo de Moraes” que, apresentada de uma forma bastante educativa, pretendia enriquecer o conhecimento dos visitantes sobre esta temática e alertar o público para a riqueza da coleção permanente do Museu Municipal.
- Para além destes projetos foram igualmente preparados os habituais programas de animação para os dias nacionais e internacionais ligados à cultura e ao património, nomeadamente o Dia Internacional dos Museus, o Dia Internacional dos Monumentos e Sítios e as Jornadas Europeias do Património.
- O Museu Municipal de Coimbra tem vindo a desenvolver diversas atividades temáticas que pretendem dinamizar o conhecimento dos seus acervos e da cidade de Coimbra. Procura, igualmente, cruzar estes conhecimentos com outras temáticas sugeridas pelos programas nacionais promovidos por entidades externas. Destas atividades, destacamos:

- Dia Internacional dos Monumentos e Sítios 2016 – 17 e 18 de abril

Atendendo à temática proposta para 2016, Desporto, um Património Comum, e existindo dificuldade em explorar os acervos do Museu Municipal uma vez que não se enquadram com o desporto na generalidade, foi proposto um conjunto de atividades que tiveram como objetivo refletir a importância da Académica de Coimbra – equipa de futebol da Associação Académica de Coimbra, na construção de um património (imaterial) comum da cidade e do país, bem como no contributo incontornável e decisivo dos jogadores de futebol da Académica nas contestações estudantis, que tiveram uma extraordinária importância para a evolução política nacional e para pôr fim ao regime ditatorial que se vivia até à Revolução dos Cravos.

Realizações:

- ◆ Exposição de fotografia com parte do acervo municipal da Coleção do Formidável. Esta exposição tem-se mantido, desde então, na Torre de Anto | Núcleo da Guitarra e Fado de Coimbra
- Dia dos Museus - Organização pela Coimbra | Rede de Museus - 18 e 21 de Maio de 2016

A celebração do Dia Internacional dos Museus é feita desde o dia 18 de maio de 1977 por proposta do ICOM – o Conselho Internacional de Museus da UNESCO.

O tema escolhido pelo ICOM para o dia Internacional dos Museus em 2016 foi “Museus e Paisagens Culturais”. A ocorrência de uma importante celebração em Coimbra, no decurso desse ano – o 500^o Aniversário da Beatificação da Rainha Santa – incentivou a Coimbra | Rede de Museus a um trabalho de articulação entre três vertentes: Museus, Paisagens Culturais e Isabel de Aragão. Neste sentido foi criado um percurso de visitas comentadas designado por “Coimbra da Rainha” no qual se reconstituíram as paisagens que D. Isabel de Aragão terá vivenciado.

- 18 de maio de 2016, «Coimbra da Rainha» - Coimbra | Rede de Museus
Mosteiro de Santa Clara-a-Velha| A (re)fundação do Mosteiro e o Paço da Rainha
Museu da Água – Água e Rosas

Torre de Almedina | Coimbra Medieval

Loggia do Museu Nacional de Machado de Castro | A interpretação da envolvente urbana medieval

Museu Nacional de Machado de Castro | O Paço Episcopal

Universidade | O Paço Real ao tempo de Isabel de Aragão

Museu da Ciência | Colégio de Jesus - Rosas no Museu

Casa Museu Bissaya Barreto- Música no Jardim

Participantes: 60

- Programa de Comemoração do Dia Internacional dos Museus |21 de maio (sábado)

Museu Municipal de Coimbra - Edifício Chiado |Inauguração da Exposição de Pintura de Pedro Olaio (filho)

Noite Europeia dos Museus | 21 de maio (sábado)

Programa do Município: visitas comentadas e momentos de animação

Visita guiada | Os Caminhos do Ferro, um percurso pela arquitetura do ferro na cidade de Coimbra – o Pavilhão do Peixe do Mercado D. Pedro V, o Edifício Chiado e a Estação Nova.

Torre de Anto - Animação | Seção de Fados da AAC.

Torre de Almedina – Visita guiada |Coimbra medieval, uma cidade inexpugnável.

Edifício Chiado Animação | Coro dos Pequenos Cantores de Coimbra | Coro Carlos Seixas .

Número total de participantes: 450.

- Ciência Viva no Verão – 10 de setembro

No âmbito do protocolo que o Município de Coimbra tem com a Rede dos Castelos e Muralhas Medievais do Mondego, desenvolveu-se mais uma vez a atividade designada “Caça às Torres de Coimbra” que tem como objetivo a descoberta do património local, em que os participantes têm que seguir as pistas previamente colocadas em locais estratégicos, que os levam até à pista seguinte, podendo assim desfrutar e conhecer os monumentos por onde vão passando.

N.º de participantes: 30. A atividade “Ciência Viva no Verão” é promovida pela Agência Nacional para a Cultura Científica e Tecnológica.

- Jornadas Europeias do Património com a temática “Comunidades e Culturas”

O Município de Coimbra foi convidado pela DGPC para participar nas Jornadas Europeias do Património 2016 através da apresentação de propostas de iniciativas a desenvolver nos dias 23, 24 e 25 de setembro, enquadradas no tema “Comunidades e Culturas”.

Visita comentada Influências islâmicas na estrutura de Coimbra Medieval – Núcleo da Cidade Muralhada |Torre de Almedina. Participantes - 10

Visita guiada: Tradições Académicas e a Canção de Coimbra + visita comentada ao Núcleo da Guitarra e do Fado de Coimbra | Torre de Anto. Participantes -13

Visita comentada Influências interculturais na Coleção Telo de Morais

Explorar as influências das várias culturas, designadamente da cerâmica oriental, na constituição das grandes coleções portuguesas e consequentemente na arte portuguesa. | Participantes - 16

O número de entradas gratuitas no Núcleo da Cidade Muralhada e no Edifício Chiado foram um total de 187 visitantes.

- Coimbra Judaica | Evocação do Édito Manuelino – 26 de novembro

Tendo como pretexto assinalar o Édito de D. Manuel I e os impactos que a sua publicação teve na comunidade judaica de Coimbra, evocando a memória de Judeus e de Cristãos-Novos, o Município organizou um programa que incluiu uma introdução de contextualização histórica, seguida de percurso comentado com inclusão da Judiaria Velha, Banhos Rituais, Judiaria Nova e Edifício da Inquisição.

Esta iniciativa contou com cerca de 25 visitantes.

Código G.O.P.: 04 005 2002/37 – Museu Municipal – exposições temporárias

- A Galeria de Exposições Temporárias do Museu Municipal de Coimbra, inaugurada em Julho de 2001, tem primado por ter uma programação criteriosa de autores contemporâneos.
- Na sequência da candidatura do Museu Municipal de Coimbra à integração na Rede Portuguesa de Museus, a programação foi renovada, passando a incluir exposições de carácter documental, com temas associados à história local, tendo por fundamento trabalhos de investigação interna ou com recurso a outras entidades.
- Foram programadas, para 2016, as seguintes exposições:
 - “25 + 1”, Exposição de José Fonte, de 19 de dezembro de 2015 a 14 de fevereiro de 2016.
 - “Impressions series”, Exposição de Isabel Pavão, de 20 de fevereiro a 3 de abril.
 - “Olhares”, Exposição de pintura de Edite Melo, de 7 de abril a 15 de maio.
 - “Vivências, Experiências e Obra”, Exposição de Pedro Olaio (Filho), de 18 de maio a 10 de julho.
 - BOHEMIA: Vida e Morte no Chelsea Hotel, Exposição de fotografia de Rita Barros integrada no 8º Festival das Artes, com o tema OS PIONEIROS, de 19 de julho a 11 de setembro.
 - “Nova pintura + Obras escolhidas”, Exposição de pintura de Manuel Oliveira, de 17 de setembro a 13 de novembro.
 - “A função do exótico | porcelana chinesa na Coleção Telo de Moraes”, projeto desenvolvido de 30 de novembro a 15 de janeiro de 2017.

Quadro 04 005.16 – Visitantes da Galeria de Exposições Temporárias

Edifício Chiado - Galeria de Exposições Temporárias Afluência de públicos em 2016											
Total Anual 2016	Público Nacional					Público Estrangeiro					Total Visitantes
	<12 Anos	Estudante Jovem	Geral	Sénior >60 Anos	Total Nacionais	<12 Anos	Estudante Jovem	Geral	Sénior >60 Anos	Total Estrangeiros	
Janeiro	10	29	230	45	314	0	11	30	9	50	364
Fevereiro	36	25	313	70	444	0	20	9	7	36	480
Março	10	54	263	108	435	0	6	38	8	52	487
Abril	52	19	271	116	458	0	3	46	18	67	525
Mai	39	112	560	181	892	1	2	107	36	146	1038
Junho	12	97	295	159	563	2	7	33	38	80	643
Julho	14	25	274	124	437	0	11	107	20	138	575
Agosto	24	34	287	108	453	5	20	155	31	211	664
Setembro	12	22	237	147	418	0	6	58	41	105	523
Outubro	20	43	288	106	457	0	6	38	21	65	522
Novembro	6	12	93	54	165	0	3	12	7	22	187
Dezembro	62	83	373	179	697	2	16	36	20	74	771
Total	297	555	3484	1397	5733	10	111	669	256	1046	6779

- Realizaram-se seis exposições, de acordo com o programa proposto para 2016:
 - “Urbanidades inTemporais”, exposição de Fernando Cosme, de 5 de novembro de 2015 a 17 de janeiro de 2016, aprovada superiormente.
 - “A Candura da Terra”, exposição de pintura e escultura de Sofia Cravo, de 4 fevereiro a 3 de abril.
 - “Crónicas fotográficas: A Essência do Eu”, exposição fotográfica de Vítor Murta, de 7 de abril a 5 de junho.

- “Estruturas de Sustentação: Do Arco da Porta Nova (Braga) ao Arco de Almedina (Coimbra)”, exposição de Miguel Neves Oliveira, de 9 de junho a 31 de julho.
- “DesafiARTE”, exposição dos alunos da oficina do idoso da ANAI, de 4 de agosto a 18 de setembro.
- “Mourasencantadas”, exposição de Sofia Pinto Correia, de 22 de setembro a 20 de novembro.
- “No rasto de D. Sesnando...”, exposição de fotografia no âmbito de um concurso lançado pela Rede de Castelos e Muralha do Mondego, de 22 de novembro a 3 janeiro de 2017.

Quadro 04 005.17 – Visitantes da Galeria Almedina

Edifício Chiado - Galeria Almedina Afluência de públicos em 2016											
Total Anual 2016	Público Nacional					Público Estrangeiro					Total Visitantes
	<12 Anos	Estudante Jovem	Geral	Sénior >60 Anos	Total Nacionais	<12 Anos	Estudante Jovem	Geral	Sénior >60 Anos	Total Estrangeiros	
Janeiro	2	0	35	12	49	0	6	9	4	19	68
Fevereiro	6	16	127	73	222	0	7	6	7	20	242
Março	8	11	160	50	229	0	3	15	15	33	262
Abril	8	35	215	73	331	0	0	42	13	55	386
Maio	4	44	145	78	271	0	0	52	29	81	352
Junho	4	52	74	81	211	0	0	18	19	37	248
Julho	2	15	88	39	144	1	4	43	17	65	209
Agosto	9	20	72	82	183	0	1	37	38	76	259
Setembro	3	11	76	64	154	0	0	17	20	37	191
Outubro	11	9	112	111	243	0	1	14	23	38	281
Novembro	7	13	69	99	188	0	1	8	8	17	205
Dezembro	12	23	138	85	258	0	0	10	6	16	274
Total	76	249	1311	847	2483	1	23	271	199	494	2977

- Ação 1: Edições/catálogos/textos/convites
 - Produzidos materiais de informação, como legendas, textos e folhas de sala.
- Ação 2: Seguros multirriscos das obras de exposição:
 - “Impressions series” de Isabel Pavão, no valor de 206,60 €.
 - “Olhares” de Edite Melo, no valor de 73,50 €.
 - “Vivências, Experiências e Obra”, de Pedro Olaio (Filho), no valor de 285,80 €.
 - “Nova pintura + Obras escolhidas”, de Manuel Oliveira, no valor de 181,00 €.

Código G.O.P.: 04 005 2002/175 – Feira das Velharias

- Organizada pela Câmara Municipal de Coimbra, a Feira Exposição e Mostra de Velharias de Coimbra, decorreu, mensalmente, todos os 4^{os} sábados, na Praça Velha/Praça do Comércio, entre as 9h00 e as 19h00, exceto em dezembro, por coincidir com o Natal. Realizando-se há 25 anos fidelizou um público que se desloca à Praça do Comércio, na procura de vivenciar memórias do passado e comercializar objetos antigos com valor artístico ou cultural, que testemunham outros modos de vida e que povoam o imaginário individual. Apesar de nos últimos tempos, terem surgido várias Feiras por outras cidades e vilas, continua a ser uma referência a nível nacional, com uma afluência regular de 80 expositores, provenientes de diversos pontos do País.

Código G.O.P.: 04 005 2004/57 – Casa da Cultura/Exposições de Pintura

- Galeria Pinho Dinis: 9 exposições:
 - 16 janeiro a 27 de fevereiro: Origens, exposição de pintura, escultura e desenho de Joahn Traxel.
 - 03 a 06 de março: Coimbra BD
 - 12 de março a 16 de abril: À Prova de Fogo e de Bala exposição de fotopinturas de médio/grande formato de Andrea Inocência, num trabalho de reconstrução da figura da supermulher dos livros de banda desenhada contra a banalização do papel feminino na sociedade contemporânea.
 - 22 de abril a 21 de maio: Mostra de trabalhos plásticos dos alunos das escolas da rede de bibliotecas de Coimbra sobre Universidade de Coimbra, Alta e Sofia: Património Mundial da Humanidade
 - 28 de maio a 25 de junho: Princípio e Substância, exposição de pintura de Conceição Mendes
 - 06 de julho a 31 de agosto: Assim Começa o Espaço, exposição de pintura e desenho de Zizi Ramires.
 - 09 de setembro a 29 de outubro Pintura Porque Sim!, exposição de pintura de Elizabeth Leite.
 - 04 de novembro a 3 de dezembro: Dois Olhares Para a Arte, exposição de escultura e pintura de Armando Martinez e Gabriela Carrascalão.
 - 16 de dezembro a 21 de janeiro de 2016, Yellow Bricks, exposição de artes plásticas de António Azenha.
- Galeria Ferrer Correia: 8 exposições
 - 08 a 23 de janeiro: Mostra de 10 trabalhos de arquitetura para concurso de ideias para a conceção da Igreja e Centro Pastoral de S. João Baptista, exposição da Paróquia de S. João Baptista.
 - 17 a 29 de fevereiro: Sapatos, nos Contos Clássicos, exposição de ilustração da Recortar Palavras – Associação Artística, Literária, Educacional e Lúdica, que retrata personagens de histórias clássicas para a infância, que decidem trocar de sapatos.
 - 03 a 06 de março: Coimbra BD.
 - 22 de abril a 21 de maio: mostra de trabalhos plásticos dos alunos das escolas da rede de bibliotecas de Coimbra sobre Universidade de Coimbra, Alta e Sofia: Património Mundial da Humanidade.
 - 26 de maio a 14 de junho: exposição promovida pela ANAI com trabalhos de pintura, museologia, conservação e restauro da UTL e trabalhos de pintura e cerâmica da oficina do idoso.
 - 17 de Junho a 15 de julho: Do Naturalismo ao Impressionismo, exposição organizada pelo Clube da Comunicação Social com trabalhos de 8 pintoras de Coimbra.
 - 20 de outubro a 3 de Dezembro: Um Olhar Menos Objetivo Sobre a Paralisia Cerebral, exposição fotográfica organizada pela APCC (Associação de Paralisia Cerebral de Coimbra).
 - 09 de dezembro a 14 de janeiro: Olhares e Divagações, exposição de artesanato de António Rasteiro Araújo.

Código G.O.P.: 04 005 2004/63 – Exposição Coletiva de Espantalhos

- A Exposição de Espantalhos é uma iniciativa de animação urbana, lúdica e cultural que evoca uma prática antiga ligada aos ritos agrários da fertilidade dos campos. Neste contexto, a execução do espantalho desenvolve, por um lado, a consciência ecológica pela reutilização de materiais e, por outro, estimula a criatividade e a manifestação artística. Congregou a presença de instituições/associações, escolas, colégios, infantários e centros de dia, num total de 60 participantes. Realizou-se no Parque Dr. Manuel Braga, a 15 de outubro, das 10h00 às 17h30. Para além, das entidades/associações que imprimem ao evento um cunho peculiar, contribuiu também, como fator de atração e diversão para o público infantil, a vinda de quatro exemplares de gado asinino com possibilidade de passeios para as crianças, bem como, um carrocel infantil.
- Ação 1: Aquisição de serviços de refeições
 - Despesa realizada total no valor de 1.267,00 €.
- Ação 8: Animação – cachets
 - Despesa realizada total no valor de 900,00 €.

Código G.O.P.: 04 005 2007/8 – Museu Municipal - Serviço Educativo

- O Serviço Educativo do Museu Municipal de Coimbra desenvolveu ao longo do ano um programa de atividades através de oficinas, sessões de cinema e de contos, visitas-guiadas e percursos pedonais, explorando temas e conceitos ligados às exposições temporárias em exibição, à história da Cidade e às artes plásticas, contribuindo desta forma para o desenvolvimento e enriquecimento da comunidade em que se insere, particularmente a estudantil. Os programas educacionais visam todas as faixas etárias.
- A tabela seguinte regista o número de participantes nos programas lúdico-pedagógicos definidos e divulgados durante o ano de 2016, na Coleção de Telo Morais, nas Exposições Temporárias (Galeria do Edifício Chiado e na Galeria Almedina), na Torre de Almedina – Núcleo da Cidade Muralhada e nos programas temáticos, nomeadamente os percursos pedonais.

Quadro 04 005.18 – Visitantes do Serviço Educativo do Museu Municipal de Coimbra

Serviço Educativo do Museu Municipal de Coimbra Afluência de participantes no ano de 2016					
Total Anual 2016	Serviço Educativo - Chiado	Serviço Educativo Galeria Almedina	Serviço Educativo - Torre de Anto	Serviço Educativo Torre de Almedina	Total Visitantes
Janeiro	49	0	20	64	133
Fevereiro	26	28	0	90	144
Março	294	0	87	98	479
Abril	80	0	157	213	450
Maio	91	0	44	60	195
Junho	193	70	189	105	557
Julho	182	0	42	243	467
Agosto	0	0	0	40	40
Setembro	0	0	38	105	143
Outubro	61	10	92	39	202
Novembro	116	84	23	336	559
Dezembro	152	0	86	241	479
Totais	1244	192	778	1634	3848

- Ação 5: Execução de mat. divulgação: folhetos, catálogos
 - Produzidos materiais de informação, como legendas, textos e folhas de sala.
 - Ao longo do ano 2016 o Museu Municipal acolheu um total de 26.026 visitantes/participantes

Quadro 04 005.19 – Visitantes do Museu Municipal de Coimbra

Museu Municipal de Coimbra Afluência de Públicos em 2016								
	Coleção Telo de Morais	Edifício Chiado - Galeria de Exposições Temporárias	Edifício Chiado - Galeria Almedina	Torre de Anto - Núcleo da Guitarra e do Fado de Coimbra	Torre de Almedina - Núcleo da Cidade Muralhada	Sala da Cidade - Paços do Município	Serviço Educativo de todos os Núcleos	Total
Participantes/ Visitantes	645	6.779	2.977	2.133	4.387	5.257	3.848	26.026

Código G.O.P.: 04 005 2007/24 – Mercado das Flores

- A Festa da Flor e da Planta é uma iniciativa inserida na animação urbana que pretende sensibilizar as pessoas para a Biodiversidade, para condutas amigas do Ambiente e para a importância das Flores e das Plantas no nosso quotidiano e na economia. Justifica-se a sua realização pelo sucesso obtido junto do público de Coimbra e dos turistas em geral que acolhem com agrado a iniciativa que imprime às Ruas da Baixa, um ambiente pitoresco e tradicional. O programa integrou vários momentos significativos de animação ao longo do dia. Para além da presença de grupos musicais contou com o Desfile Etnográfico de Pregões Antigos, e o Desfile de Chapéus Floridos. Em colaboração com a APBC constituiu-se um grupo de avaliação, entre os comerciantes que patrocinaram as lembranças a oferecer aos participantes.
- Realizou-se no dia 7 de maio, na Praça 8 de Maio, Ruas Visconde da Luz e Ferreira Borges, das 9h00 às 18h30 e teve a colaboração de mais de meia centena de participantes repartidos por escolas, associações, centros de dia, confrarias, grupos etnográficos, viveiristas e floristas.
- Ação 2: Cachets
 - Despesa realizada total no valor de 900,00 €.
- Ação 3: Outras aquisições e serviços
 - Aquisição de 110 refeições no valor de 935,00 €.

Código G.O.P.: 04 005 2010/60 – Casa da Escrita

- Ação 2: Aquisição de serviços
 - Serviços de Curadoria da Casa da Escrita, no valor de 12.915,00 €.
- Ação 3: Edições
 - Despesa realizada total no valor de 1.634,52 €.
- Ação 4: Programação cultural
 - A Casa da Escrita continua a ser reconhecida como um espaço municipal de referência cultural no contexto local, regional e nacional. Em 2016 houve continuidade na implementação de uma programação rica e diversificada, assente na escrita e literatura, mas concretizada numa multidisciplinaridade artística, tendo como objetivo atrair novos e distintos públicos à Casa da Escrita.
 - Foram numerosos os escritores e artistas em geral que passaram pela Casa da Escrita em 2016 e que contribuíram significativamente para a sua afirmação e relevância cultural.
 - Deu-se continuidade ao Ciclo mensal “Coimbra (t)em Poesia”, que pretende valorizar as potencialidades comunicativas dos encontros com os criadores artísticos, evidenciando o papel dos escritores e, mais concretamente, dos poetas “de Coimbra” que, quer ontem como hoje, tanto destaque alcançaram no meio poético-literário português.
 - No total, em 2016 foram acolhidas 79 atividades na Casa da Escrita, nomeadamente:
 - ◆ 20 Apresentações de livros;
 - ◆ 10 Ciclos literários;
 - ◆ 9 Ciclos de Conversas/Debates;
 - ◆ 7 Exposições;
 - ◆ 6 Jantares literários (com conferências);
 - ◆ 5 Colóquios/Encontros/Leituras;
 - ◆ 4 Conferências/Palestras;
 - ◆ 4 Workshop/Ateliers;
 - ◆ 4 Visitas guiadas;
 - ◆ 3 Evocações literárias;
 - ◆ 3 Espetáculos de música;
 - ◆ 2 Residências artísticas;

- ◆ 1 Espetáculo de teatro;
- ◆ 1 Cerimónia (Prémio de Jornalismo Adriano Lucas).
- Janeiro
 - Ciclo Coimbra (t)em Poesia: Carlos Carranca;
 - Apresentação do livro “Poesia Reunida” de Manuel Valente, pelo Professor Carlos Reis;
 - Conversa/Debate com Luísa Cunha, com moderação do Doutor Delfim Sardo;
 - Residência Artística: Luísa Cunha.
- Fevereiro
 - Apresentação do livro “O meu avô Luís” da jornalista Sofia Pinto Coelho, pelo Professor Fernando Regateiro;
 - Ciclo Coimbra t(em) Poesia: Paulo Ilharco e Susana Duarte;
 - Ciclo de Conversas Sábado à Tarde, com Nicolau Santos: A Crise Vista Pelos Poetas;
 - Sabores da Escrita: José Saramago, por Ana Paula Arnaut;
 - Apresentação do livro “Anjo Melancólico” de Maria João Cantinho, pelo Poeta Luís Quintais;
 - Apresentação do livro “Dossier BES/GES – Um Retrato do Capitalismo Monopolista em Portugal”, pelo Partido Comunista Português.
- Março
 - Evocação dos 90 Anos do Poeta Camilo Pessanha, pelo Professor José Ribeiro Ferreira;
 - Exposição “Olhares sobre a Obra Inacabada”, com Vasco Pereira da Costa (Pintura) e Pedro Figueiredo (Escultura);
 - Evocação do Poeta João de Deus: Exposição de trabalhos dos alunos dos Jardins-Escola de Coimbra;
 - Espetáculo de Fado de Coimbra, integrado no Simpósio “Sem Dias de Solidão”;
 - Celebração dos 30 anos e Encontro das Organizações Membro do Conselho Nacional da Juventude;
 - Ciclo Coimbra t(em) Poesia: António Barros e Xavier Zarco;
 - Sabores da Escrita: Luís de Camões, por José Augusto Bernardes.
- Abril
 - Dia Internacional do Livro Infantil: Mesa redonda sobre ilustração com Inês Prazeres, Inês Massano e Maria Clara Maia;
 - Apresentação dos livros infantis “Olhar de Afectos – O Nascimento de João” de Natércia Mirão e “Ramiro e o Moliceiro” de Conceição Oliveira;
 - Apresentação do livro “Comunicação na Arte – O Eterno Sofisma” de Chuva Vasco, por Sónia Pina;
 - Ciclo de Conversas Sábado à Tarde, com a jornalista Dulce Neto: Ainda há jornalistas;
 - Debate “Onde estão os livros em Portugal?”, pela Rádio Universidade de Coimbra;
 - Exposição evocativa do 25 de Abril;
 - Evocação do poeta Antero de Quental, pelo Professor Fernando Catroga, com a participação do grupo musical Praxis Nova;
 - Apresentação do livro “O essencial sobre D. Quixote” de António Mega Ferreira;
 - Apresentação do livro “Não Perças a Rosa e Liberdade, Brancura do Relâmpago” de Natália Correia, pelo escritor Fernando Dacosta e pela Doutora Ângela Almeida;
 - Ciclo Coimbra (t)em Poesia: Celebrando a Poesia de Edmundo Bettencourt, por Ruy Ventura
 - Exposição “Afrodites” de Cláudia Ferro;
 - Sabores da Escrita: Júlio Dinis, por Helena Santana.
- Maio
 - Apresentação do livro “Águias Negras” de José Viale Moutinho, pelo Professor Doutor Pires Laranjeira;
 - Conferência “Direito e Literatura – Cruzamento de Narrativas”, pela Associação Jurídica de Coimbra/República do Direito;
 - Apresentação do livro “O Separar das Águas” de Hélia Correia, por Rita Taborda Duarte;
 - Ciclo Coimbra (t)em Poesia: Aurelino Costa e Anabela Pais;
 - Celebração do Dia Mundial da Poesia;
 - “Spring Workshop do MIT – Portugal”, pelo CCCG/Universidade de Coimbra;

- Apresentação do livro “Rasura no Ar” de Isabel Cristina Pires, por José Manuel de Vasconcelos;
Colóquio “A Universidade Livre de Coimbra”, pelo Ateneu de Coimbra;
Conferência “15.º Aniversário da Carta Constitucional de Coimbra”, pelo Movimento Cidadãos por Coimbra;
Sabores da Escrita: Ildegarda de Bingen, por Paula Barata Dias;
Conferência/Palestra de Vasco Araújo;
Residência Artística: Vasco Araújo.
- Junho
Apresentação do Livro “Animais Feridos” de António Carlos Cortez, por José Manuel Vasconcelos;
Ciclo de Conversas de Sábado à Tarde, com o Professor António Ventura: Os Escritores Portugueses e a Maçonaria;
Concerto com o grupo juvenil “Heróis da Música” e o violinista Fernando Meireles, sob direção do maestro Virgílio Caseiro;
Apresentação do livro da INCM “O Essencial sobre William Shakespeare”, por Mário Avelar;
Sabores da Escrita: Fernando Pessoa, por António Apolinário Lourenço;
Ciclo Coimbra (t)em Poesia: João Damasceno, por Paulo Archer, com leitura de poemas por Rui Damasceno;
“Mulheres de Excelência”, pela Companhia de Teatro Fatias de Cá;
Sessão fotográfica, pela empresa de mobiliário De La Espada.
 - Julho
Apresentação do livro de poesia “Antologia para os Sentidos” de Elisabete Brito, por José Pedro Leite;
Apresentação do livro “A Coleção Privada de Acácio Nobre” de Patrícia Portela, pelo Professor Fernando Matos Oliveira;
Apresentação do livro “Orquídeas Silvestres de Portugal” de José Alfredo Brites Monteiro, pelo Professor Jorge Paiva;
Exposição “Orquídeas Silvestres de Portugal” de José Alfredo Brites Monteiro;
Visita guiada com formandos do Centro de Formação Profissional da Casa Branca;
Workshop “Escrita: Profecia e Adivinhação” com o escritor Mário Cláudio, integrado no Festival das Artes.
 - Setembro
Encontro de Sociologia: Os Dilemas da Participação, pelo Centro Interdisciplinar de Ciências Sociais da Universidade Nova de Lisboa;
Visita guiada com jornalistas suíços no âmbito do projeto World's Most Beautiful Libraries, solicitada pela Agência Regional de Promoção Turística Centro de Portugal;
Apresentação da lista “Elevar a Psicologia”, no âmbito da candidatura aos Órgãos Sociais da Ordem dos Psicólogos Portuguesa;
Ciclo Coimbra (t)em Poesia: Frederico Lourenço e Sofia Frank.
 - Outubro
Exposição de Fotografia “Zona” de Nuno Moreira;
Projeto “Paisagens Neurológicas: Arte e Ciência – Linguagem em Debate”;
Ciclo O Primeiro Livro, com Maria do Rosário Pedreira e apresentação de Teresa Carvalho;
Palestra “Como abordar a Poesia?”, pela Doutora Maria Heloisa Martins Dias;
Ciclo Coimbra (t)em Poesia: Pires Laranjeira e Pedro Outono.
 - Novembro
Fórum do Livro de Macau – Extensão a Coimbra;
Exposição “Livros em Família” da Imprensa Nacional – Casa da Moeda;
Apresentação do livro “Fredo” de Ricardo Fonseca Mota, pela Prof. Doutora Margarida Pedroso Lima da Faculdade de Psicologia da UC;
Apresentação do livro “Os Associados – Uma luta contra a intolerância” de Carmelindo Rodrigues da Silva, pela Prof. Doutora Margarida Sobral Neto da Faculdade de Letras da UC;
Visita guiada com alunos do Curso Anual de Língua e Cultura para estrangeiros da FLUC;
Ciclo Coimbra (t)em Poesia: Alexandre Sarrazola e Graça Alves

- Dezembro
 - Visita guiada com a artista brasileira Adriana Calcanhotto;
 - Apresentação do livro infantil “O Limoeiro já tem amigos” de Pedro Miguel Gon;
 - Sabores da Escrita: Ramalho Ortigão, por Ana Maria Teodósio;
 - Programação de Natal: Leitura de Poemas de Natal, Atuação do Coro Municipal Carlos Seixas, Atelier de Artes Decorativas para crianças e Workshop de Escrita para crianças;
 - Ciclo Coimbra (t)em Poesia: Jerónimo Baía, por Manuel Ferro;
 - Entrega do Prémio de Jornalismo Adriano Lucas.
- No que diz respeito ao registo de afluência de público à Casa da Escrita, em 2016 foram registadas 3628 presenças, que incluem visitantes nacionais e estrangeiros, utentes da Sala do Arquivo, nomeadamente para leitura ou estudo, e o diverso público presente nas atividades, quer realizadas no âmbito da programação da Casa da Escrita, quer promovidas por outras entidades.

Quadro 04 005.20 – Visitantes da Casa da Escrita

2016	Visitantes Nacionais			Visitantes Estrangeiros			Total
	Visita Genérica	Sala de Arquivo	Atividades/Acolhimento	Visita Genérica	Sala de Arquivo	Atividades/Acolhimento	
Janeiro	33	51	33				117
Fevereiro	21	53	193	8			275
Março	49	55	532	21	4		661
Abril	36	39	323	4			402
Maior	28	59	238	21			346
Junho*	10	52	347	4			413
Julho	21	18	131	34			204
Agosto	36	21		53	7		117
Setembro	33	5	126	47			211
Outubro	71	19	85				175
Novembro	53	55	197	11			316
Dezembro	51	47	237	46			381
Total	442	474	2442	249	11		3618

- Ação 9: Seguros
 - Valor de 50,00 € para a exposição “Zona” de Nuno Moreira.

Outras Atividades Desenvolvidas

- Com o objetivo de divulgar as diversas formas de cultura e de as fazer chegar a todos os munícipes, promovendo a dinamização e descentralização cultural, bem como, a formação de públicos, o Roteiro Cultural pelas Freguesias 2016, que decorreu de Janeiro a Dezembro, visou abranger públicos diversificados e dispersos por todas as Freguesias do concelho de Coimbra. É um projeto que conta com a colaboração das Juntas de Freguesia, associações, coletividades, agrupamentos e demais agentes culturais do concelho de Coimbra, granjeando uma forte adesão dos munícipes, o que se traduz numa iniciativa de grande valia cultural.
- Ao longo do ano de 2016, foram realizados 20 espetáculos nas diversas Freguesias participantes, promovidos por 14 animadores culturais concelhios, para um público superior a 4000 pessoas. O decréscimo do número de espetáculos em relação ao ano anterior teve a ver com o facto de algumas freguesias não terem reunido condições para receber os grupos dinamizadores. Todos os agrupamentos participantes colaboraram ao abrigo do Regulamento Municipal de Apoio ao Associativismo Cultural, a saber: Alcancemelodias – Associação de Concertinas | Associação Cultural Coimbra Menina e Moça | Associação Cultural Mondeguinas | Associação Cultural e Recreativa de Coimbra | Associação de Música Popular e Medieval Fonte da Pipa | Associação Filarmónica Adriano Soares | Ateneu de Coimbra | Grupo de Concertinas Foles e Melodias | Grupo de Concertinas “Sons de Casconha” | Grupo Coral de Assafarge | Grupo Folclórico “Os Camponeses” de Vila Nova | Marchas de Santa Clara | Rancho Folclórico Camponeses de Montessão | Tuna de Assafarge.

Balancete das Grandes Opções do Plano de 2016

Unid.: euro

Ob.	Prog.	Projeto		Designação	Classif. Despesa	Financiamento Definido	Cabimento	Compromisso	Realizado Ano	Realizado Total	Pago
		Ano/N.º	Aç.								
04	005			Animação		35.078	20.152	20.152	17.402	17.402	17.402
04	005	2002/37		Museu Municipal - exposições temporárias		1.113	449	449	0	0	0
04	005	2002/37	1	Edições/catálogos/textos/convites	05 020220	325	0	0	0	0	0
04	005	2002/37	2	Seguros	05 02021299	768	449	449	0	0	0
04	005	2002/37	3	Aquisição de bens - outros	05 020121	10	0	0	0	0	0
04	005	2002/37	5	Aquisição de Serviços	05 02022502	10	0	0	0	0	0
04	005	2002/41		Casa Municipal da Cultura - animação cultural		207	77	77	0	0	0
04	005	2002/41	3	Seguros	05 02021299	177	77	77	0	0	0
04	005	2002/41	4	Exp./Conf./Esp./Debates/Outros	05 02022599	10	0	0	0	0	0
04	005	2002/41	5	Direitos de autor	05 02022599	10	0	0	0	0	0
04	005	2002/41	6	Cachets, alojamentos e refeições	05 02022599	10	0	0	0	0	0
04	005	2002/46		Apoio a festividades e outras		10	0	0	0	0	0
04	005	2002/46	1	Aquisição e instalação de equipamento elétrico	03 07010307	10	0	0	0	0	0
04	005	2002/175		Feira das Velharias		20	0	0	0	0	0
04	005	2002/175	1	Aquisição de bens	05 020121	10	0	0	0	0	0
04	005	2002/175	2	Aquisição de equipamento	05 07011002	10	0	0	0	0	0
04	005	2004/57		Casa da Cultura/Exposições de Pintura		540	0	0	0	0	0
04	005	2004/57	1	Divulgações/edições	05 020220	10	0	0	0	0	0
04	005	2004/57	2	Outros trabalhos especializados	05 020220	500	0	0	0	0	0
04	005	2004/57	3	Aquisição de bens	05 020121	10	0	0	0	0	0
04	005	2004/57	4	Aluguer de serviços de transportes	05 02021001	10	0	0	0	0	0
04	005	2004/57	5	Seguros	05 02021299	10	0	0	0	0	0

Balancete das Grandes Opções do Plano de 2016

Unid.: euro

Ob.	Prog.	Projeto		Designação	Classif. Despesa	Financiamento Definido	Cabimento	Compromisso	Realizado Ano	Realizado Total	Pago
		Ano/N.º	Aç.								
04	005	2004/63		Exposição Coletiva de Espantalhos		4.788	3.192	3.192	2.167	2.167	2.167
04	005	2004/63	1	Aquisição de serviços de refeições	05 02022599	2.533	1.267	1.267	1.267	1.267	1.267
04	005	2004/63	7	Transferências correntes - Instituições	05 040701	10	0	0	0	0	0
04	005	2004/63	8	Animação - cachets	05 02022599	2.245	1.925	1.925	900	900	900
04	005	2007/8		Museu Municipal - Serviço Educativo		40	0	0	0	0	0
04	005	2007/8	1	Aquisição de serviços	05 02022599	10	0	0	0	0	0
04	005	2007/8	2	Realização de ateliers/Aq. material	05 02022599	10	0	0	0	0	0
04	005	2007/8	3	Performances teatrais/musicais ou outras	05 02022502	10	0	0	0	0	0
04	005	2007/8	5	Execução de mat. divulgação: folhetos, catálogos	05 020220	10	0	0	0	0	0
04	005	2007/24		Mercado de Flores		2.110	1.835	1.835	1.835	1.835	1.835
04	005	2007/24	1	Aquisição de cartazes, folhetos e brochuras	05 020220	10	0	0	0	0	0
04	005	2007/24	2	Cachets	05 02022502	1.000	900	900	900	900	900
04	005	2007/24	3	Outras aquisições e serviços	05 02022599	1.100	935	935	935	935	935
04	005	2010/60		Casa da Escrita		26.210	14.600	14.600	13.400	13.400	13.400
04	005	2010/60	1	Aquisição de equipamento	05 07011002	510	0	0	0	0	0
04	005	2010/60	2	Aquisição de serviços	05 02022599	14.570	12.915	12.915	11.716	11.716	11.716
04	005	2010/60	3	Edições	05 020220	5.500	1.635	1.635	1.635	1.635	1.635
04	005	2010/60	4	Programação cultural	05 02022502	10	0	0	0	0	0
04	005	2010/60	5	Caches, alojamentos e refeições	05 02022599	1.510	0	0	0	0	0
04	005	2010/60	8	Prémio João José Cochofel/Casa da Escrita	05 02022599	10	0	0	0	0	0
04	005	2010/60	9	Seguros	05 02021299	2.100	50	50	50	50	50
04	005	2010/60	10	Direitos de Autor	05 02022599	2.000	0	0	0	0	0
04	005	2015/37		Dança Coimbra - Festival de Dança		40	0	0	0	0	0
04	005	2015/37	1	Cachets	05 02022502	10	0	0	0	0	0
04	005	2015/37	2	Material gráfico	05 020220	10	0	0	0	0	0
04	005	2015/37	3	Publicidade	05 020217	10	0	0	0	0	0
04	005	2015/37	4	Direitos de autor	05 02022599	10	0	0	0	0	0

04 006 Programa de “Iniciativas Culturais Relevantes”

No âmbito deste Programa foram desenvolvidas as seguintes atividades:

- Comemoração dos 500 anos do Foral Manuelino, através de duas exposições alusivas, patentes na Torre de Almedina e no Arquivo Histórico Municipal (na Casa Municipal da Cultura), que decorrem até outubro de 2017.
- Os “Encontros Mágicos – 19º Festival Internacional de Magia de Coimbra” - O Festival Internacional de Magia de Coimbra, certame anual que celebrou, no ano de 2016, 20 anos de existência ininterrupta, é uma marca cultural da cidade. Os Encontros Mágicos – 20.º Festival Internacional de Magia de Coimbra decorreram entre 20 e 25 de setembro, em Coimbra.

A iniciativa integrou: a concretização de um pré-programa, com sessões de magia de rua, nos dias 17 e 18 de setembro, na Figueira da Foz, com o intuito de promover o evento fora de Coimbra, uma semana antes da sua realização; a realização de mais de uma centena de representações de Magia de Rua, em diversos pontos da cidade de Coimbra, nomeadamente, em quatro localidades do concelho (Ceira, Cernache, Santo António dos Olivais, Taveiro e Brasfemes); a realização de sessões de Magia Solidária, no Estabelecimento Prisional de Coimbra, no Hospital Pediátrico de Coimbra, no Centro Hospitalar e Universitário de Coimbra, E.P.E. e Instituto Português de Oncologia de Coimbra Francisco Gentil, E.P.E; a concretização da Escola de Magia – “Primeira Aula de Magia” e “Segunda Aula de Magia”, respetivamente, níveis I e II, com sessões na Casa Municipal da Cultura; a apresentação de duas Galas Internacionais de Magia, no Convento São Francisco, dias 19 e 20 de setembro; a exibição de uma Exposição Retrospectiva “Encontros Mágicos | 20 Edições” com cartazes do evento em formato mupi; a realização de um périplo fotográfico que acompanhou as diversas ações integradas nos “Encontros Mágicos”, em colaboração com o grupo dos “Encontros Fotográficos de Coimbra”; a realização de um Espetáculo Extra, no dia 26 de setembro, na antiga igreja do Convento São Francisco, com entrada livre, pelo mentalista Nefesh.

- A Feira Medieval de Coimbra (18 de junho 2016) consiste numa reposição histórica que teve início em 1992, no Largo da Sé Velha. Pioneira a nível nacional, este evento continua atualmente a ser uma das mais prestigiadas do país e um acontecimento de relevo cultural na cidade que se traduz na vivificação da Alta de Coimbra, atraindo milhares de visitantes. A finalidade deste evento é recriar alguns aspetos do quotidiano medieval, permitindo ao visitante vivenciar o ambiente de uma feira medieval ao proporcionar o contacto com os sabores, cheiros, ruídos, atividades e modo de vestir de um passado longínquo, recreados por centenas de figurantes. Constitui um cartaz turístico de relevância a nível regional e nacional, pelo rigor e prestígio que a caracteriza. Pela primeira vez conseguiu-se prolongar o espaço pelo Quebra Costa, com mercancia e animação. Paralelamente à feira, apresentou-se uma programação cultural complementar que se consubstanciou na organização de uma ceia medieval que decorreu no Mosteiro de Santa Clara a Velha, assinalando os 650 anos da beatificação da Rainha Santa Isabel e que se revelou um sucesso a avaliar pelo número de inscrições que lotaram por completo o espaço (150 pessoas).
- Em 2016 voltou a ser feita uma aposta na diversificação e apoio a iniciativas de outras entidades, destacam-se, neste âmbito, “Encontros Internacionais de Jazz de Coimbra” (Jazz ao Centro Clube), IV Ciclo de Requiem (Associação Ecos do Passado), 81/2 Festa do Cinema Italiano (Associação Il Sorpasso), VIII Festival das Artes (Fundação Inês de Castro).
- A Mostra de Espantalhos, Festa da Flor e da Planta, que no seu conceito pretendem reavivar memórias da cultura popular, garantiram momentos de animação urbana com um público fidelizado, traduzido na presença de largas centenas de pessoas de várias gerações.
- Foram também organizadas, tendo como palco a rua, feiras e certames. Destacam-se a Feira das Velharias e as Feiras de Artesanato Urbano, que com regularidade ocupam a Baixa da Cidade de Coimbra. Têm registado cada vez mais procura por parte de empreendedores destas áreas, assim como têm vindo a assinalar um aumento significativo de público.
- Organização de 3 a 6 de março de 2016, na Casa Municipal da Cultura, de uma nova iniciativa cultural, intitulada Coimbra BD – Mostra Nacional de Banda Desenhada. Tratou-se de mais um contributo para uma aposta municipal eclética e diversificada, capaz de combinar eventos dirigidos a públicos vastos com outros mais especializados.

- Pretendeu-se com a Coimbra BD – Mostra Nacional de Banda Desenhada promover e dar conhecer, aos munícipes e visitantes da cidade, a Banda Desenhada e as atividades relacionadas. Desde logo, a ilustração e o cinema. Nesse sentido, a nova mostra incluiu venda de livros, revistas e outras edições de Banda Desenhada, material de merchandising, exposições de desenhos originais e de estatuetas BD, apresentações de obras, documentários, filmes de animação, tertúlias com autores e sessões de autógrafos, e ainda a emissão de um programa especializado em BD GeekFreak, da Rádio Universidade de Coimbra.

Código G.O.P.: 04 006 2002/48 – Jazz ao Centro

- Ação 1: Ciclo de concertos – transferências correntes
 - O Jazz ao Centro Clube candidatou-se ao Apoio Financeiro Municipal ao Associativismo Cultural para Atividade Permanente para 2016 – Associativismo Cultural Geral, e foi apoiado financeiramente pela Câmara Municipal de Coimbra, com o montante de 60.000,00 €.

Código G.O.P.: 04 006 2002/50 – Encontros Mágicos – Festival Internacional de Magia de Coimbra

- O Festival Internacional de Magia de Coimbra, certame anual que celebrou, no ano de 2016, 20 Anos de existência ininterrupta, é uma marca cultural da cidade. Os Encontros Mágicos – 20.º Festival Internacional de Magia de Coimbra decorreram entre 20 e 25 de setembro, em Coimbra.
- A iniciativa integrou: a concretização de um Pré-Programa, com sessões de magia de rua, nos dias 17 e 18 de setembro, na Figueira da Foz, com o intuito de promover o evento fora de Coimbra, uma semana antes da sua realização; a realização de mais de uma centena de representações de Magia de Rua, em diversos pontos da cidade de Coimbra, nomeadamente, em quatro localidades do concelho (Ceira, Cernache, Santo António dos Olivais, Taveiro e Brasfemes); a realização de sessões de Magia Solidária, no Estabelecimento Prisional de Coimbra, no Hospital Pediátrico de Coimbra, no Centro Hospitalar e Universitário de Coimbra, E.P.E. e Instituto Português de Oncologia de Coimbra Francisco Gentil, E.P.E.; a concretização da ESCOLA DE MAGIA – “Primeira Aula de Magia” e “Segunda Aula de Magia”, respetivamente, níveis I e II, com sessões na Casa Municipal da Cultura; a apresentação de duas Galas Internacionais de Magia, no Convento São Francisco, dias 19 e 20 de setembro; a exibição de uma Exposição Retrospectiva “Encontros Mágicos | 20 Edições” com cartazes do evento em formato mupi; a realização de um Périplo Fotográfico que acompanhou as diversas ações integradas nos “Encontros Mágicos”, em colaboração com o grupo dos “Encontros Fotográficos de Coimbra”; a realização de um Espetáculo Extra, no dia 26 de setembro, na antiga igreja do Convento São Francisco, com entrada livre, pelo mentalista Nefesh.
- Aquisição de serviços no montante de 85.000,00 €, para efeitos de produção dos Encontros Mágicos – 20.º Festival Internacional de Magia de Coimbra. Este montante incluiu os custos com a produção do evento, despesas logísticas associadas, planos de meios, publicidade e divulgação, utilização da marca “Encontros Mágicos – Festival Internacional de Magia de Coimbra”, honorários com contratação de artistas e equipas técnicas, aluguer de viaturas e meios técnicos para a realização dos diferentes espetáculos, deslocação aérea dos mágicos convidados, despesas de alimentação e alojamento de todos os intervenientes e taxas legalmente aplicáveis para a realização do evento.

Código G.O.P.: 04 006 2003/217 – Outras Iniciativas Culturais Relevantes

- Ação 1: Transferências correntes – Instituições
 - Despesa realizada total no valor de 46.000,00 €.
- Ação 2: Aquisição de serviços (cachet, alojamento, refeições)
 - Aluguer de geradores para emissão do programa Aqui Portugal na Feira Cultural de Coimbra – 4 de junho de 2016, Parque Dr. Manuel Braga no valor de 1.599,00 €
 - Concerto de Ano Novo apresentado pela Banda Sinfónica do Exército / 7 de Janeiro / TAGV: 762 espetadores
 - ◆ Coorganização: CMC + BI + TAGV
 - ◆ Aquisição de serviços no valor de 450 €.

- ◆ Em parceria com a BI e em coorganização com o TAGV, apresentou-se um concerto que já é tradicional na programação cultural da cidade desde 2010. No ano de 2014 passou para o espaço do TAGV onde atinge, sempre, a lotação da casa. Nesta parceria podemos discriminar as participações:

Brigada de Intervenção: disponibilizar a Banda Sinfónica do Exército para a realização do concerto em causa, incluindo as despesas inerentes relativas ao transporte, alojamento e alimentação, assim como o pagamento dos direitos de autor,
- ◆ Teatro Académico de Gil Vicente colaborou com a cedência gratuita da sala de espetáculos e dos respetivos equipamentos técnicos,
- ◆ Disponibilização de um circuito de “mupis” para publicidade do evento, bem como com o pagamento à entidade Universidade de Coimbra/Teatro Académico de Gil Vicente pelas despesas diretas de produção dos dois espetáculos (inclui: técnicos de palco, assistentes de sala, técnico de frente de casa, folhas de sala (inclui a conceção, produção e impressão).
- Celebração do 25 de Abril (hastear da Bandeira) integrado no 2º Festival “Trompete.com” / 25 de abril / Praça 8 de Maio e Paços do Concelho / cerimónia pública
 - ◆ Organização: CMC / colaboração: Conservatório de Música de Coimbra e Banda Filarmónica de Taveiro
 - ◆ Aquisição de serviços no valor de 562,73 €
 - ◆ Por proposta do Conservatório de Música de Coimbra, e dada a projeção nacional deste encontro musical, a CMC colaborou com o Festival “Trompete.com” assegurando os transportes para frequentadores (entre alojamentos no Quartel Militar da BI e Conservatório) durante os 4 dias do festival. Este evento atrai frequência oriunda de todo o país, pela programação: master classes, conferências e concertos, e envolve reputados professores e intérpretes estrangeiros.
 - ◆ Para as comemorações do 25 de Abril, às quais se associou o programa do Festival, a CMC, como organizadora das festividades, enquadrou a participação e adquiriu, para os intervenientes, 150 t-shirts com design evocativo do encontro e logotipo da Câmara.
 - ◆ Esta participação serviu para engrandecer a cerimónia e aproximar as camadas mais jovens a esta vivência cívica.
- Concerto “Sacrum Praeseptum” pela Associação Vox angelis (integrado no programa “Luzes sobre a Baixa de Coimbra: Natal e fim de ano 2016” / 17 de Dezembro / Igreja de Santa Cruz: c.350 espetadores
 - ◆ Aquisição de serviços no valor de 2.500 €
 - ◆ Coube a esta parceria, o momento de música erudita, em espaço condizente, e que teve a adesão habitual apesar da grande oferta coincidente. A Associação Vox Angelis apresentou, durante 1h30, um concerto de música sacra por elementos pertencentes ao Ensemble Barroco: Liliana Bolyakova e Pedro Miguel Nunes (cantores), Serguey Arutiunian e Larissa Shomina (violinos), Katerina Mikusova (violoncelo) e Mário Paulo Alves (cravo). Asseguraram, igualmente o transporte e seguro dos instrumentos e equipa, e a impressão de 120 Folhas de Sala. Design e correção do cartaz da Folha de Sala, disponibilização de 4 técnicos para o acompanhamento e colocação do material e, da parte da Ig. de Santa Cruz, o mobiliário de apoio e fornecimento de eletricidade.
- Ação 5: Publicidade
 - Despesa realizada total no valor de 1.136,52 €.

Código G.O.P.: 04 006 2005/32 – Fundação Inês de Castro

- Ação 10: Apoio Fundação Inês de Castro
 - Atribuição de um subsídio à Fundação Inês de Castro, no valor de 50.000,00€, tendo em vista a realização da VIII Edição do Festival das Artes, sob o tema “Pioneiros” e que decorreu de 17 a 30 de julho. Realização, em coprodução entre a Fundação Inês de Castro e a Câmara Municipal, do concerto de abertura do Festival, no dia 17 de julho, que teve lugar no Grande Auditório do Convento São Francisco. Apoio logístico através da cedência de mupis, divulgação e a cedência de uma sala da Casa da Escrita para a realização de um workshop bem como da galeria temporária do Museu Municipal Edifício Chiado para uma exposição (deliberação de 27/06/2016).

Código G.O.P.: 04 006 2009/11 – Exposição dos trabalhos arqueológicos

- Ação 2: Conceção de posters e documentos de divulgação
 - Foi realizada uma mostra expositiva no hall do bar da Casa de Pessoal da CMC denominada de Arqueologia Urbana para a qual foram selecionadas várias peças resultantes de vários trabalhos arqueológicos do concelho expostas na vitrina para as quais foram realizadas as respetivas legendas.

- As plataformas de publicação para o ano de 2016 basearam-se na página de internet do Município designada como Sítio da Câmara Municipal de Coimbra. No ano de 2016 foram realizados 8 artigos
- Ações de divulgação de artigos de trabalhos arqueológicos no âmbito de empreitadas:
 - ◆ "Repavimentação e remodelação de infraestruturas da Rua da Alegria"
 - ◆ "Sistema de controlo de acessos na Rua do Loureiro e Rua dos Coutinhos"
 - ◆ "Linha de elétricos entre a Rua da Alegria e a Rotunda das Lages" (projeto)
 - ◆ "Construção e Conservação de Pavimentos em Calçada - 2014"
 - ◆ "Reabilitação da Ala Central do Antigo Colégio das Artes / Pátio da Inquisição"
 - ◆ "Reabilitação do Troço Liberto da Muralha na Couraça de Lisboa e respetiva iluminação cénica"
 - ◆ "Reconstrução de edifícios na Rua Velha 7/9 e Travessa da Rua Velha 11/19"
 - ◆ Referente a "Processo de produção da cerâmica de Coimbra: um contributo para o Património Cultural Imaterial"
- Ação 4: Seminários/ateliers/conferências
 - No ano de 2016 desenvolveram-se 9 ações integradas na organização de exposições, presença, participação em seminários/conferências e a frequência em cursos de especialização.
 - Exposição no hall do bar da Casa de Pessoal da Câmara Municipal de Coimbra, "Arqueologia Urbana".
 - 8 visitas promovidas à Rua Visconde da Luz 21 e no Pátio da Inquisição incluídas no Circuito Judaico em Coimbra (Jewish History Heritage in Coimbra).
- Ação 8: Publicidade
 - Publicitado na página web da CMC.

Código G.O.P.: 04 006 2015/39 – Feira Medieval de Coimbra

- A Feira Medieval de Coimbra, pretende reconstituir uma feira do período fernandino, consistindo numa reposição histórica que teve início em 1992, no Largo da Sé Velha. Pioneira a nível nacional, a Feira Medieval de Coimbra continua, atualmente, a ser uma das mais prestigiadas do país e um acontecimento de relevo cultural na cidade que se traduz na vivificação da Alta de Coimbra, atraindo milhares de visitantes.
- A finalidade deste evento é recriar alguns aspetos do quotidiano medieval, permitindo ao visitante vivenciar o ambiente de mercancia medieval ao proporcionar o contacto com os sabores, ruídos, atividades e modo de vestir de um passado longínquo, recreados por centenas de figurantes. Pela primeira vez conseguiu-se prolongar o espaço pelo Quebra Costa, com mercancia e animação. Paralelamente à feira, apresenta-se uma programação cultural complementar que se consubstanciou na organização de uma ceia medieval que decorreu no Mosteiro de Santa Clara a Velha, assinalando os 650 anos da beatificação da Rainha Santa Isabel e que se revelou um sucesso a avaliar pelo número de inscrições que lotaram por completo o espaço (150 pessoas).
- A Feira Medieval de Coimbra teve lugar no dia 18 de junho, demarcando-se como um cartaz turístico de relevância a nível regional e nacional, pelo rigor e prestígio que a caracteriza.
- Ação 1: Aquisição de serviços
 - Despesa realizada total no valor de 7.633,00 €.
- Ação 3: Material gráfico
 - Aquisição de folhetos, desdobráveis e mupis no valor de 996,30 €.

Código G.O.P.: 04 006 2016/7 – Comemorações dos 500 anos do Foral Manuelino

- “Coimbra, 1516: o Foral Manuelino” foi uma exposição comemorativa dos 500 anos da atribuição deste documento regulador à cidade. O foral manuelino vem confirmar alguns dos direitos e deveres consignados nos anteriores documentos reguladores do Concelho (1085, 1111 e 1179), atualizando regras e tributos.
- Esta exposição dividiu-se em dois espaços, na Torre de Almedina (antiga sala da vereação e atual Núcleo da Cidade Muralhada), onde se contextualizou o aparecimento deste foral e caracteriza a cidade na época manuelina, e no Arquivo Histórico Municipal (na Casa Municipal da Cultura) onde está exposto o original do foral manuelino de 1516, acompanhado de outros forais e documentos do século XVI.
- A Exposição decorreu entre 20 de Outubro de 2016 e 28 de Outubro de 2017.
- Visitaram esta exposição até dia 31 de dezembro 2016, 1147 pessoas.
- No âmbito desta exposição foram adquiridos direitos de reprodução de imagens do “Livro de horas de D. Manuel” à DGPC, no valor de 86,10 €.
- Ação 1: Aquisição de serviços
 - Tradução de textos interpretativos da exposição e folha de sala para inglês, de forma a tornar a informação acessível ao público estrangeiro, no valor de 155,28 €.
- Ação 2: Material gráfico
 - Aquisição de painéis interpretativos para exposição de carácter histórico, onde se reproduzem e interpretam documentos e imagens relativas ao tema e impressão de material gráfico expositivo (painéis, legendas e Roll up) no valor total de 503,07 €.

Outras Atividades:

- Concerto do coro do Queen's College / Universidade de Oxford (integrado no programa “Festas da cidade de Coimbra” / 2 de Julho / Igreja de Santa Cruz: Coorganização: CMC + Queen's College of University of Oxford / apoio: Ig. Santa Cruz. 400 espetadores.
- Coimbra BD – Mostra Nacional de Banda Desenhada

Foi organizado de 3 a 6 de março de 2016, na Casa Municipal da Cultura, uma nova iniciativa cultural, intitulada Coimbra BD – Mostra Nacional de Banda Desenhada. Tratou-se de mais um contributo para uma aposta municipal eclética e diversificada, capaz de combinar eventos dirigidos a públicos vastos com outros mais especializados. Pretendeu-se com esta iniciativa promover e dar conhecer, aos munícipes e visitantes da cidade, a Banda Desenhada e as atividades com ela relacionadas. Desde logo, a ilustração e o cinema. Nesse sentido, a nova mostra incluiu venda de livros, revistas e outras edições de Banda Desenhada, material de merchandising, exposições de desenhos originais e de estatuetas BD, apresentações de obras, documentários, filmes de animação, tertúlias com autores e sessões de autógrafos, e ainda a emissão de um programa especializado em BD GeekFreak, da Rádio Universidade de Coimbra.

O elenco dos participantes foi constituído por doze livrarias e editoras, especializadas em BD na sua maioria, de Coimbra e de Lisboa: Bruaá Editora, Centro de Literatura Cristã, Comic Heart, Edições El Pep, G Floy, JAN KEN PON, José de Almeida Gomes & Filhos, L.da, Kingpin, Levoir, Leya, S.A., Livraria Dr. Kartoon, Polvo. Houve também lugar a casa ligadas ao merchandising BD como foi o caso de: Bué D'Fixe, Ink Tshirt Store e O Lobo Mau

O programa cultural pretendeu ser rico e variado, complementando a área de venda BD. Evidenciaram-se as exposições de originais patentes durante o certame, da autoria de alguns jovens autores portugueses, e que quiseram estar presentes, destacando-se nas sessões de autógrafos que deram. A própria Biblioteca Municipal de Coimbra contribuiu para o contexto expositivo do evento com uma singular e interessantíssima exposição intitulada Coimbra na BD: lugares e pessoas, onde procurou demonstrar ao público a referência a Coimbra e/ou a seus oriundos/habitantes em diversas edições BD, quer

nacionais, quer estrangeiras. O ambiente do evento foi melhorado ainda com iniciativas que motivaram a participação do público: saliente-se a emissão, no dia 6 de março, domingo, do programa GeekFreak, da Rádio Universidade de Coimbra, da autoria de Breno Ferreira, que promoveu todos os dias tertúlias sobre BD. Por outro lado, outro ponto alto a considerar foi o desfile cosplay realizado no dia 5 de março, onde pessoas disfarçadas dos seus heróis preferidos da BD desfilaram na Sala Polivalente, “encenando” os seus “feitos” para quem quisesse ver. Pretendeu-se ainda reforçar a animação do evento com o recurso diário a cinema inspirado na BD, quer em versão animada, quer em versão real. O público ainda teve outro ponto de “entretenimento com os jogos de tabuleiro, cujo acesso teve algum sucesso. Ponto bastante interessante foi ainda a intervenção de um público profissional que interveio no espaço Mesa de Artistas, local que a Câmara Municipal de Coimbra dispôs de forma a jovens desenhadores poderem expor, desenhar e vender in loco os desenhos fruto de seu trabalho.

Quadro 04 006.21 - Transferências Correntes e de Capital para Diversas Entidades Públicas em 2016

		(Unid.: euro)
	Objetivo/Programa e Entidade	Valor Transferido (Pago)
04 006	Iniciativas Culturais Relevantes	
	Círculo de Artes Plásticas da Academia de Coimbra	10.000
	AFERM - Associação de Folclore e Etnografia da Região do Mondego	11.000
	O Teatrão	25.000
	Fundação Inês de Castro	50.000
	Total do Programa 04 006	96.000

Balancete das Grandes Opções do Plano de 2016

Ob.	Prog.	Projeto		Designação	Classif. Despesa	Financiamento Definido	Cabimento	Compromisso	Realizado Ano	Realizado Total	Pago	Unid.: euro
		Ano/N.º	Aç.									
04	006			Iniciativas Culturais Relevantes		217.013	210.330	210.330	199.958	204.458	201.958	
04	006	2002/50		Encontros Mágicos - Festival Internacional de Magia de Coimbra		85.000	85.000	85.000	85.000	85.000	85.000	
04	006	2002/50	1	Aquisição de espetáculos	05 02022502	85.000	85.000	85.000	85.000	85.000	85.000	
04	006	2003/217		Outras iniciativas culturais relevantes		68.244	62.387	62.387	55.620	60.120	57.620	
04	006	2003/217	1	Transferências correntes - instituições	05 040701	46.500	46.500	46.500	41.500	46.000	46.000	
04	006	2003/217	2	Aquisição de serviços (cachet, aloj., refeições)	05 02022599	15.060	14.707	14.707	12.984	12.984	10.484	
04	006	2003/217	3	Transportes	05 02021001	10	0	0	0	0	0	
04	006	2003/217	4	Convites, folhetos, etc.	05 020220	10	0	0	0	0	0	
04	006	2003/217	5	Publicidade	05 020217	6.500	1.137	1.137	1.137	1.137	1.137	
04	006	2003/217	6	Transferências correntes	05 040102	10	0	0	0	0	0	
04	006	2003/217	7	Direitos de Autor	05 02022599	10	0	0	0	0	0	
04	006	2003/217	10	Seguros	05 02021299	144	43	43	0	0	0	
04	006	2005/32		Fundação Inês de Castro		50.000	50.000	50.000	50.000	50.000	50.000	
04	006	2005/32	10	Apoio Fundação Inês de Castro	0102 040701	50.000	50.000	50.000	50.000	50.000	50.000	
04	006	2005/111		Exploratório Infante D. Henrique - Protocolo		20	0	0	0	0	0	
04	006	2005/111	2	2ª fase do Exploratório - apoio complementar ao QREN/PORCentro - Protocolo 13.08.2013	0102 080701	10	0	0	0	0	0	
04	006	2005/111	4	Transferências correntes - Protocolo de Colaboração de 16.03.09	0102 040701	10	0	0	0	0	0	
04	006	2006/29		Teatr'Ando em Coimbra (Festival de Teatro)		50	0	0	0	0	0	
04	006	2006/29	1	Cachets	05 02022599	10	0	0	0	0	0	
04	006	2006/29	2	Material gráfico (conceção e produção)	05 020220	10	0	0	0	0	0	
04	006	2006/29	3	Publicidade e promoção	05 020121	10	0	0	0	0	0	
04	006	2006/29	4	Transportes	05 02021001	10	0	0	0	0	0	
04	006	2006/29	5	Alojamento e alimentação	05 02022599	10	0	0	0	0	0	
04	006	2007/27		Ciclo de Música "Pausas Musicais"		10	0	0	0	0	0	
04	006	2007/27	1	Aquisição de serviços	05 02022599	10	0	0	0	0	0	
04	006	2009/11		Exposição dos trabalhos arqueológicos		70	0	0	0	0	0	
04	006	2009/11	2	Conceção de posters e doc. de divulgação	02 02022599	10	0	0	0	0	0	
04	006	2009/11	3	Catálogos	02 020220	10	0	0	0	0	0	
04	006	2009/11	4	Seminários/Ateliers/Conferências	02 020216	10	0	0	0	0	0	
04	006	2009/11	5	Conceção de réplicas	02 020121	10	0	0	0	0	0	
04	006	2009/11	6	Seguros	02 02021299	10	0	0	0	0	0	
04	006	2009/11	7	Refeições	02 02022599	10	0	0	0	0	0	
04	006	2009/11	8	Publicidade	02 020217	10	0	0	0	0	0	
04	006	2009/65		TAGV - Teatro Académico Gil Vicente		454	454	454	0	0	0	
04	006	2009/65	1	Protocolo	05 040305	454	454	454	0	0	0	
04	006	2010/3		Centenário do Edifício Chiado - Programa comemorativo - Recriação do ambiente dos Grandes Armazéns do Chiado		300	300	300	0	0	0	
04	006	2010/3	3	Seguros	05 02021299	300	300	300	0	0	0	

Balancete das Grandes Opções do Plano de 2016

Unid.: euro

Ob.	Prog.	Projeto		Designação	Classif. Despesa	Financiamento Definido	Cabimento	Compromisso	Realizado Ano	Realizado Total	Pago
		Ano/N.º	Aç.								
04	006	2010/5		Centenário do Edifício Chiado - programa comemorativo - Exposição documental (Galeria Almedina)		153	152	152	0	0	0
04	006	2010/5	3	Seguros	05 02021299	153	152	152	0	0	0
04	006	2012/39		Festival Zeca Afonso		40	0	0	0	0	0
04	006	2012/39	1	Cachets	05 02022599	10	0	0	0	0	0
04	006	2012/39	2	Aquisição de serviços	05 02022502	10	0	0	0	0	0
04	006	2012/39	4	Material gráfico	05 020220	10	0	0	0	0	0
04	006	2012/39	5	Transferências correntes - Apoio	05 040701	10	0	0	0	0	0
04	006	2015/35		Conferências de outubro		50	0	0	0	0	0
04	006	2015/35	1	Honorários dos conferencistas	05 020216	10	0	0	0	0	0
04	006	2015/35	2	Aquisição de serviços	05 02022599	10	0	0	0	0	0
04	006	2015/35	3	Alojamento e refeições	05 02022599	10	0	0	0	0	0
04	006	2015/35	4	Divulgação	05 020217	10	0	0	0	0	0
04	006	2015/35	5	Edição das atas	05 020220	10	0	0	0	0	0
04	006	2015/39		Feira Medieval de Coimbra		11.442	11.329	11.329	8.629	8.629	8.629
04	006	2015/39	1	Aquisição de serviços	05 02022599	10.412	10.333	10.333	7.633	7.633	7.633
04	006	2015/39	2	Transferências correntes - Instituições	05 040701	10	0	0	0	0	0
04	006	2015/39	3	Material gráfico	05 020220	1.010	996	996	996	996	996
04	006	2015/39	4	Publicidade	05 020217	10	0	0	0	0	0
04	006	2016/6		Conferências do Museu		50	0	0	0	0	0
04	006	2016/6	1	Honorários dos conferencistas	05 020216	10	0	0	0	0	0
04	006	2016/6	2	Aquisição de serviços	05 02022599	10	0	0	0	0	0
04	006	2016/6	3	Alojamento e refeições	05 02022599	10	0	0	0	0	0
04	006	2016/6	4	Divulgação	05 020217	10	0	0	0	0	0
04	006	2016/6	5	Edição das atas	05 020220	10	0	0	0	0	0
04	006	2016/7		Comemorações dos 500 anos do Foral Manuelino		1.130	709	709	709	709	709
04	006	2016/7	1	Aquisição de serviços	05 02022599	210	206	206	206	206	206
04	006	2016/7	2	Material gráfico	05 020220	710	503	503	503	503	503
04	006	2016/7	3	Seguros	05 02021299	210	0	0	0	0	0

04 007 Programa de “Apoio ao Associativismo Cultural”

No âmbito do Programa de “Apoio ao Associativismo Cultural”, foram desenvolvidas as seguintes atividades:

- Com vista a garantir a regularidade da atividade associativo-cultural, os apoios a conceder pelo Município de Coimbra podem revestir as seguintes formas: apoio financeiro; cedência de instalações para sedes; cedência de instalações para ensaios, reuniões e/ou outro tipo de atividades; utilização de equipamentos e espaços públicos municipais gratuita, com isenção ou redução de taxas e apoio técnico e logístico ao desenvolvimento de projetos; constituição de Núcleos Museológicos; edições; projetos de criação/produção de espetáculos, entre outros.
- Com o propósito de clarificar os destinatários do apoio municipal ao associativismo cultural, os objetivos desse apoio, os critérios subjacentes à sua atribuição, assim como valorizar o trabalho produzido pelo tecido associativo do Município no domínio da cultura, foi aprovado um período de Abertura de Candidaturas ao Apoio Financeiro Ao Associativismo Cultural para 2016 (deliberação n.º 1846/2015, de 09 de dezembro).

Código G.O.P.: 04 007 2002/69 – Apoio às Atividades Culturais, Musicais, Teatrais e Recreativas

- Ação 1: Apoios correntes
 - Apoio Financeiro Municipal ao Associativismo Cultural para Atividade Permanente para 2016 no valor de 773.200,00 € - Associativismo Cultural Geral. A despesa inerente à atribuição destes subsídios teve como principal objetivo o apoio às atividades de valorização cultural que os grupos e as associações foram promovendo, nomeadamente a realização de espetáculos (deliberação n.º 2087 de 09/05/2016):

Quadro 04 007.22 – Apoio a Associações/Grupos de Música

Associações/Grupos de Música	Montante
Associação dos Antigos Orfeonistas do Orfeon Académico de Coimbra	10.000,00 €
Orquestra de Sopros de Coimbra	12.000,00 €
Associação Filarmónica Adriano Soares	6.000,00 €
Fado ao Centro - Associação Cultural e Artística do Centro	2.500,00 €
Coro de Professores de Coimbra	2.000,00 €
Coro dos Pequenos Cantores de Coimbra	2.000,00 €
Choral Poliphónico de Coimbra	2.000,00 €
Tuna de Medicina da Universidade de Coimbra	1.500,00 €
Tuna Mista da Faculdade de Psicologia e de Ciências da Educação – Desconcertuna	1.500,00 €

(continuação)

Associações/Grupos de Música	Montante
Grupo Vocal Ad Libitum	1.500,00 €
Coro D. Pedro de Cristo - Associação Cultural	1.500,00 €
Tuna Feminina de Medicina da Universidade de Coimbra	1.500,00 €
Tuna Académica da Universidade de Coimbra	1.500,00 €
Associação dos Antigos Tunos da Universidade de Coimbra	1.500,00 €
Amazing Arts - Companhia de Artes de Coimbra	1.500,00 €
Associação de Música Popular e Medieval Fonte da Pipa	1.500,00 €
Tu Na D'ESTES - Associação	1.000,00 €
Centro Cultural e Desportivo Tuna Souselense	1.000,00 €
Orfeon Académico de Coimbra	1.000,00 €
Quantunna- Associação Cultural	1.000,00 €
Coro Misto da Universidade de Coimbra	1.000,00 €
Quarentuna de Coimbra	750,00 €
Associação Cultural Mondeguinas	750,00 €
Total	116.500,00 €

Quadro 04 007.23 – Apoio a Associações/Grupos de Etnografia e Folclore

Associações/Grupos de Etnografia e Folclore	Montante
Grupo Etnográfico da Região de Coimbra	2.500,00 €
Grupo Folclórico de Coimbra	2.500,00 €
Centro de Instrução e Recreio de Torre de Bera	2.500,00 €
Grupo Regional de Danças e Cantares do Mondego	2.500,00 €
Grupo Folclórico e Etnográfico do Brinca - Eiras	2.250,00 €
Grupo Folclórico Camponeses do Mondego	2.250,00 €
Rancho Folclórico e Etnográfico "As Moleirinhas" de Casconha	2.250,00 €
Grupo Folclórico e Etnográfico "As Tecedeiras de Almalaguês"	2.250,00 €
Grupo Folclórico e Etnográfico de Arzila	2.250,00 €
Rancho Típico de Vila Nova - Cernache	1.750,00 €
Casa do Povo de Ceira	1.500,00 €
Associação Sócio-Cultural de Recreio e Desporto de Pereiros	1.500,00 €
GEFAC - Grupo de Etnografia e Folclore da Academia de Coimbra	1.500,00 €
Rancho Folclórico Camponeses de Montessão	1.500,00 €
Rancho Típico Estrelas do Cabouco	1.500,00 €

(continuação)

Associações/Grupos de Etnografia e Folclore	Montante
Casa do Pessoal da Universidade de Coimbra	1.500,00 €
Associação Recreativa e Cultural da Cova do Ouro e Serra da Rocha	1.500,00 €
Grupo Folclórico Ceifeiros da Corujeira	1.500,00 €
Associação Grupo de Folclore Os Camponeses de Vila Nova	1.500,00 €
Grupo Folclórico Mártir S. Sebastião	1.000,00 €
Casa do Pessoal dos H.U.C.	1.000,00 €
Centro de Convívio do Carvalho	500,00 €
Associação Cultural e Recreativa Tricanas de São Silvestre	500,00 €
Rancho Folclórico das Tricanas de Coimbra	500,00 €
	40.000,00 €

Quadro 04 007.24 – Apoio a Associações/Grupos de Teatro

Associações/Grupos de Teatro	Montante a conceder
Loucomotiva - Grupo de Teatro de Taveiro	15.000,00 €
Bonifrates, Cooperativa de Produções Teatrais e Realizações Culturais, CRL	10.000,00 €
Marionet - Associação Cultural	9.000,00 €
Centro Popular de Trabalhadores de Sobral de Ceira	1.750,00 €
Teatro Amador de Ribeira de Frades	750,00 €
TEUC - Teatro dos Estudantes da Universidade de Coimbra	750,00 €
Projeto BUH!	750,00 €
CIRCLEUPHORIA - Associação Teatral	500,00 €
	38.500,00 €

Outros apoios pontuais:

- A Feira das Cebolas realiza-se desde 1986 na Praça do Comércio, em Coimbra. Porém, esta data sofreu alterações, fixando-se na segunda quinzena de agosto, altura em que se venera S. Bartolomeu. Desde então, a Associação Grupo Folclórico Os Camponeses de Vila Nova traz à antiga Praça de S. Bartolomeu, muita animação e cebolas para quem as quiser “enfeitar”, transformando esta festa numa das atrações turísticas mais importantes de Coimbra. Para além da presença das tasquinhas com a gastronomia local e a venda das cebolas, a XXXI Edição da Feira das Cebolas, que decorreu de 13 e 20 de agosto contou, à semelhança dos anos anteriores com uma vasta programação folclórica para animação do evento. No âmbito desta iniciativa, foram cedidos pelo Município de Coimbra, os seguintes apoios:

- Instalação das infra-estruturas necessárias à realização do evento (módulos “barracas”, palco, água, luz, som...)
- Policiamento do local
- Transporte do material

- Apoio financeiro no valor de 750,00 €;
 - Apoio logístico na organização do evento no montante estimado de 5.419,95 € (palco, eletricidade, água, transporte, mão de obra e colocação de material diverso);
 - Apoio através da isenção do pagamento de taxas com o custo previsto de 180,00 €
(deliberação n.º 2277 de 27/07/2016)
- A Liga dos Amigos da Confraria da Rainha Santa Isabel - apresentou um pedido de apoio à Câmara Municipal de Coimbra, para a realização das procissões no âmbito das Festas da Cidade de Coimbra e da Rainha Santa Isabel, sendo que em 2016 se comemoraram os 500 anos da beatificação da padroeira da cidade, Rainha Santa Isabel, com três procissões. Como contrapartida do apoio municipal, a Confraria responsabilizou-se pela organização das três procissões no âmbito das Festas da Cidade de Coimbra e da Rainha Santa Isabel, assim como pela logística inerente à realização das mesmas. Apoio no valor de 23.000,00 € (deliberação de 23/05/2016).
- Apoio à AFERM no âmbito das Festas da Cidade de Coimbra e da Rainha Santa Isabel e Noites de Música no Coração da Cidade de Coimbra

A AFERM, apresentou uma proposta, à Câmara Municipal de Coimbra, para integrar as Festas da Cidade de Coimbra e da Rainha Santa Isabel, no ano em que se comemoraram os 500 anos da beatificação da padroeira da cidade, Rainha Santa Isabel, com três procissões e um programa de animação na cidade, entre os dias 1 e 10 de julho; E as Noites de Música no Coração da Cidade de Coimbra, uma iniciativa que integra um vasto conjunto de espetáculos que compõe o programa de animação das noites de verão na Baixa de Coimbra. A programação conta com música de vários géneros, com destaque para o fado, folclore e etnografia, decorreu de 23 de junho a 1 de outubro.

Para as Festas da Cidade foram apresentadas três iniciativas:

- Festival de Folclore de Coimbra, no dia 2 de julho, pelas 21h30, na Praça 8 de Maio, em frente à Igreja de Santa Cruz. O Festival contou com a presença de três grupos folclóricos de qualidade e representativos dos usos e costumes das suas regiões.
 - Feira da Rainha Santa, no dia 9 de julho, durante todo o dia, na Praça do Comércio, com a participação dos grupos folclóricos associados da AFERM. À semelhança de outros tempos, a Feira teve a animada dos grupos folclóricos participantes, que foram convidados a preparar e apresentar alguns momentos de reposição de tradições, jogos, canto e dança.
- Serenata à Rainha Santa Isabel, no dia 9 de julho, pelas 21h30, no Pátio da Inquisição, com a participação de três grupos folclóricos associados da AFERM.

Nas Noites de Música do Coração da Cidade de Coimbra, o folclore da região de Coimbra tem sido uma das áreas que se pretende divulgar, às sextas-feiras, pelas 22h00h, na Praça 8 de Maio, em frente à Igreja de Santa Cruz.

Cerca de 15 minutos antes da apresentação, em ambiente de romaria, os grupos desfilam nas ruas da Baixa, a partir do Largo da Portagem, percorrendo a Rua Ferreira Borges e Visconde da Luz, terminando o desfile na Praça 8 de Maio, onde apresentam as suas recreações, danças e cantares.

Realizaram-se atuações de grupos do Concelho de Coimbra membros da AFERM, considerados de maior interesse folclórico

- Apoio à Associação de Folclore e Etnografia da Região do Mondego (AFERM) – 3 iniciativas que integraram a programação das Festas da Cidade de Coimbra e da Rainha Santa Isabel e 12 atuações nas Noites de Música no Coração da Cidade – 7.000,00 €. (deliberação de 21/04/2016).
- Apoio à Associação dos Antigos Orfeonistas do Orfeon Académico de Coimbra no âmbito da Grande Noite do Fado e da Canção de Coimbra
- A Associação dos Antigos Orfeonistas da Universidade de Coimbra apresentou uma proposta, à Câmara Municipal de Coimbra, para a organização da primeira Grande Noite do Fado e da Canção de Coimbra, tendo em vista a demonstração das potencialidades da Canção de Coimbra e a apresentação do Fado e da Canção de Coimbra nos seus

- diversos estilos interpretativos, desde o mais conservador ao mais progressista e, na qual se incluem outras influências musicais e outros instrumentos. Apoio no valor de 8.000,00 €. (deliberação de 10/10/2016).
- Apoio à Associação Ecos do Passado (IV Ciclo de Requiem – Coimbra 2016; Concerto Aberto Internacional – Alegria pela Paz Mundial)
 - Foi firmado, em 02 de março de 2016, um Protocolo de Apoio ao Associativismo Cultural para Atividade Pontual Relevante, entre o Município de Coimbra e a Ecos do Passado – Associação, que visou a concessão de um apoio financeiro, no montante de 7.000,00 €, à Ecos do Passado – Associação, para, através do Coro Sinfónico Inês de Castro, concretizar o IV Ciclo de Requiem – Coimbra 2016, que englobou 5 concertos, de Coro e Orquestra e solistas, com Direção assegurada por reputados maestros nacionais, nos dias 12, 19, 20, 22 e 25 de março de 2016. (deliberação de 15.02.2016).
 - Foi firmado, em 27 de junho de 2016, um Protocolo de Apoio ao Associativismo Cultural para Atividade Pontual Relevante, entre o Município de Coimbra e a Ecos do Passado – Associação, que visou a concessão de um apoio financeiro, no montante de 2.500,00 €, à Ecos do Passado – Associação, para, através do Coro Sinfónico Inês de Castro, concretizar o Concerto Aberto Internacional – Alegria pela Paz Mundial, que cumpriu um duplo objetivo: homenagear o Monsenhor João Evangelista e celebrar a união entre os povos, reunindo as pessoas em torno de uma obra ímpar de um compositor de excelência. O concerto foi no dia 3 de julho, na Sé Velha e constou da interpretação da 9ª Sinfonia em Ré menor op.125, de Beethoven (1770-1827), por um amplo conjunto de vozes (do Coro Sinfónico Inês de Castro e de outros coros nacionais, a que se junta um conceituado naipe de solistas) e a Orquestra do Norte. (deliberação de 27.06.2016)
 - Apoio Associação Cultural IL SORPASSO (extensão de Coimbra do 8 ½ Festa do Cinema Italiano)
 - Foi firmado, em 15 de abril de 2016, um Protocolo de Apoio ao Associativismo Cultural para Atividade Pontual Relevante, entre o Município de Coimbra e a Associação Cultural Il Sorpasso, que visou a concessão de um apoio financeiro, no montante de 1.000,00 €, à Associação Cultural Il Sorpasso para concretizar a programação da extensão de Coimbra do 8 ½ Festa do Cinema Italiano, que decorreu de 18 a 20 de abril, no Teatro Académico de Gil Vicente. A iniciativa integrou uma seleção de cinco filmes, documentários e curta-metragens italianas, produzidas ao longo do último ano, que deram a conhecer aspetos culturais e sociais do estilo de vida de Itália, a saber: “Youth” (de Paolo Sorrentino), “Il Racconto Dei Racconti” (de Matteo Garrone), “Sangue Del Mio Sangue” (de Marco Bellocchio), “Chiamatemi Francesco” (de Daniele Lucheti) e “Rocco E e Suoi Fratelli” (de Luchino Visconti). Deliberação n.º2017/2016 (04.04.2016)
 - Ação 3: Escola da Noite – Protocolo de apoio à criação artística
 - No ano de 2014, foi realizado o Protocolo plurianual entre a Câmara Municipal de Coimbra e a Escola da Noite, válido até ao dia 31 de dezembro de 2016, de atribuição de uma comparticipação anual para financiamento da atividade de criação e produção artísticas d’ A Escola da Noite, no montante de 60.000,00 € (deliberação de 14/04/2014).
 - Ação 6: Apoio a entidades com gestão de equipamento culturais municipais
 - No ano de 2016, foi celebrado entre o Município de Coimbra e O Teatrão o "Protocolo de apoio financeiro municipal ao associativismo cultural para atividade permanente para 2016 a 2018 – gestão da Oficina Municipal do Teatro", pelo qual o Município reconhece ao Teatrão o estatuto de companhia residente na Oficina Municipal de Teatro, e delega neste a respetiva gestão, no domínio da direção artística, técnica e administrativa.
 - A atribuição de um apoio financeiro anual, em 2016, 2017 e 2018, no montante de 70.000,00 €;

Código G.O.P.: 04 007 2002/72 – Casa das Cruzes

- Ação 1: Aquisição e renovação de equipamento
 - Na política de apoio ao Associativismo foi criado um espaço na Casa das Cruzes para alojar convidados que se deslocam a Coimbra para parcerias em espetáculos.

Quadro 04 007.25 – Alojamentos na Casa das Cruzes

	Janeiro	Fevereiro	Março	Abril	Mai	Junho	Julho	Julho	Agost	Setem	Outubro	Novembro	Dezembro	
TEUC	1 pessoa 23 a 31 (8 noites)	1 pessoa 1 a 6 (5 noites) 8 a 19 (12 noites) 22 a 29 (7 noites)	1 pessoa 9 a 31 (22 noites)	1 pessoa 1 a 15 (14 noites)								1 pessoa 1 a 15 (12 noites) 18 a 26 (8 noites) 30 a 31 (1 noite)	1 pessoa 1 a 16 (15 noites)	1 pessoa 1 a 7 (6 noites) 12 a 18 (6 noites)
GEFAC		1 pessoa 26 a 29 (3 noites)												
Mercearia de Arte			1 pessoa 24 a 26 (4 noites)	1 pessoa 22 a 26 (4 noites)	1 pessoa 26 a 31 (5 noites)	1 pessoa 25 a 30 (7 noites)	1 pessoa 1 a 5 (4 noites)				1 pessoa 6 a 13 (7 noites)			
Casa da Esquina			1 pessoa 29 a 31 (2 noites)	1 pessoa 1 a 12 (11 noites)										
Marionet				1 pessoa 25 a 29 (4 noites)										
Lugar Comum					1 pessoa 20 a 22 (2 noites)									
CITAC												1 pessoa 7 a 18 (11 noites) 21 a 30 (9 noites)	1 pessoa 5 a 1 (11 noites)	
Caminhos Cinema Português												2 pessoas 17 a 28 (11 noites)		
C.M.C	Venda/ Exposição de Presépios						Feira Cultural	Feira Medieval				Mostra de Espantalhos		

Código G.O.P.: 04 007 2011/17 – CAPC – Circulo de Artes Plásticas de Coimbra

– Ação 2: Ano Zero – Encontros de Arte Contemporânea de Coimbra

- Apoio financeiro, com a finalidade de compartilhar as despesas decorrentes da pré-produção do Anozero'17 – 2ª bienal de arte contemporânea de Coimbra no montante de 10.000,00 € (deliberação de 24/10/2016). Os encontros organizados pelo CAPC em parceria com a Universidade de Coimbra e a Câmara Municipal de Coimbra, e pretendem dar proeminência à recente distinção da Universidade de Coimbra, Alta e Rua da Sofia como Património da Humanidade da UNESCO.

Outras Atividades:

– Feira das Associações

- No dia 24 de Setembro de 2016 realizou-se a Feira das Associações.

Uma iniciativa para a qual se convidaram as estruturas associativas do concelho para darem conhecimento das suas atividades e mostrarem/exporem o seu trabalho.

Este evento pretendeu enriquecer a Baixa de Coimbra - Praça 8 de Maio, Rua Visconde da Luz e a Rua Ferreira Borges - com animação de rua, momentos musicais e performances teatrais. Grupos que colaboraram connosco: Grupo Coral de Assafarge - Centro Desportivo e Recreativo Popular de Assafarge | Associação Recreativa Tricanas S. Silvestre | Grupo Folclórico Camponeses do Mondego | Grupo Etnográfico da Região de Coimbra | Grupo de Concertinas Foles e Cantorias de Santa Clara | Grupo folclórico da Associação Recreativa Cultural Cova de Ouro e Serra da Rocha | As Mondeguinas | Coro dos Professores de Coimbra | Dança Jazz/Street Jazz | Quantunna | Coro Misto da Universidade de Coimbra | Apojovi /Aposénior | Danças Afro-Latinas do CNM | Coral Quecofónico do Cifão | Xarabancos | Choral Poliphónico de Coimbra | Rancho Típico de Vila Nova de Cernache | Grupo Folclórico Tricanas de Coimbra | Rancho Folclórico Camponeses Montessão | Grupo Folclórico Ceifeiros da Corujeira | Rancho Folclórico da Casa do Pessoal dos HUC | Rancho Típico Estrelas do Cabouco | Grupo Vocal Ad Libitum.

Quadro 04 007.26 - Transferências Correntes e de Capital para Diversas Entidades Públicas em 2016

		(Unid.: euro)
04 007	Objetivo/Programa e Entidade	Valor Transferido (Pago)
	Apoio ao Associativismo Cultural	
	Associação Académica de Coimbra	5.000
	Grupo de Arqueologia e Arte do Centro	1.250
	Associação Desportiva Recreativa de Casal de Misar	1.500
	Casa do Povo de Souselas	3.500
	Casa do Povo de Ceira	1.500
	Associação Cultural e Recreativa de Coimbra	3.500
	Choral Poliphónico de Coimbra	4.000
	BONIFRATES - Coop. de Produções e Realizações Cult	10.000
	Associação Cristã da Mocidade de Coimbra	2.000
	Ateneu de Coimbra	2.000
	Círculo de Artes Plásticas da Academia de Coimbra	40.000
	Centro de Convívio do Carvalho	500
	Coro dos Professores de Coimbra	4.000
	Associação Sócio-Cultural de Recreio e Desporto de	1.500
	Antigos Orfeonistas do Orfeon Académico de Coimbra	12.000
	Casa do Pessoal dos Hospitais da Universidade de Coimbra	2.250
	Coro dos Pequenos Cantores de Coimbra	3.750
	Rancho Folclórico Tricanas de Coimbra	1.000
	Filarmónica União Taveirense	10.000
	Associação Social, Cultural e Recreativa de São Paulo de Frades	1.500
	Grupo de Etnografia e Folclore da Academia	1.500
	Tuna Académica da Universidade de Coimbra	1.500
	Coro Misto da Universidade de Coimbra	1.750
	Orfeon Académico de Coimbra	1.750
	Grupo Folclórico Camponeses do Mondego	2.250
	Rancho Típico de Vila Nova	1.750
	Centro de Instrução e Recreio de Torre Bera	2.500
	Centro Cultural, Desportivo e Social de S. Frutuoso	1.500
	Associação Desportiva e Recreativa Vilanovense	2.000
	Clube da Comunicação Social de Coimbra	1.250
	Associação Cultural de Vilarinho	750
	Loucomotiva - Grupo de Teatro de Taveiro	15.000
	Grupo Folclórico e Etnográfico de Arzila	4.500
	Grupo Folclórico e Etnográfico " As Tecedeiras de	2.250
	Associação de Folclore e Etnografia da Regi	4.500
	Grupo de Teatro Amador de Ribeira de Frades	750
	Associação dos Antigos Tunos da Universidade de Coimbra	2.250
	Associação Recreativa e Musical de Ceira	10.000
	Orquestra de Sopros de Coimbra	12.000
	Tuna Souselense	1.000
	Coro D. Pedro de Cristo	3.000
	Casa do Pessoal da Universidade de Coimbra	1.500
	Centro Popular de Trabalhadores de Sobral de Ceira	1.750
	Associação Recreativa e Cultural da Cova do Ouro e Serra da Rocha	1.500
	Centro Desportivo, Recreativo e Popular de Assafarge	2.000
	A Escola da Noite - Grupo de Teatro de Coimbra	60.000
	Centro Cultural e Desportivo Tuna Sousalense	1.250
	Grupo Regional de Danças e Cantares do Mondego	2.500
	O Teatrão	70.000

(continuação)

Objetivo/Programa e Entidade	(Unid.: euro) Valor Transferido (Pago)
Rancho Folclórico Camponeses de Montessão	1.500
Grupo Vocal AD LIBITUM	1.500
Grupo Folclórico de Coimbra	2.500
Encontros de Fotografia - Associação Cultural e Recreativa	60.000
Associação Cultural Mondeguinas	1.500
Tuna de Medicina da Universidade de Coimbra	2.250
Casa de Angola em Coimbra	500
Grupo Folclórico Mártir São Sebastião	1.000
Grupo Etnográfico da Região de Coimbra	2.500
Projecto Buh - Associação Cultural	750
Casa Lusófona (Organização Não Governamental)	500
Marionet - Associação Cultural	9.000
Associação de Apoio ao Jovem	2.500
MAFIA - Federação Cultural de Coimbra	500
Orquestra Clássica do Centro	180.000
Rancho Típico Estrelas do Cabouco	1.500
Rancho Folclórico e Etnográfico " As Moleirinhas "	2.250
Fila K Cineclubes	3.000
Quantunna - Tuna Mista da Faculdade de Ciências e	500
Grupo Folclórico e Etnográfico do Bairro do Brinca	4.500
ADVOCAL - Associação Artística do Distrito Judicial	750
Jazz ao Centro Clube	60.000
Tuna Feminina de Medicina da Universidade de Coimbra	2.750
Associação Cultural e Recreativa Tricanas de São S	500
Associação de Moradores do Bairro do Ingote	500
Associação Filarmónica Adriano Soares	6.000
Associação de Moradores do Bairro da Rosa	500
Associação Videolab	1.500
Associação Alma de Coimbra	1.000
Casa da Esquina -Associação Cultural	6.500
Associação de Música Popular e Medieval Fonte da Pipa	3.500
LUGAR COMUM-Associação de Promoção e Divulg.Cultur	1.500
Ecos do Passado - Associação	9.500
Tuna Mista da Faculdade de Psicologia e de Ciência	2.750
Associação de Moradores do Bairro de Santa Clara	750
Quarentuna de Coimbra - Associação Musical	1.500
Fado ao Centro - Associação Cultural e Artística d	4.250
Associação IUNA - Implementar Uma Nova Atitude Socia	1.000
Associação IL Sorpasso	1.000
Confraria dos Sabores de Coimbra - CSC	1.750
Recortar Palavras - Associação Artística, Literári	750
Recortar Palavras - Associação Artística, Literári	1.500
A2C2 - Associação de Amigos do Conservatório de Co	3.250
Amazing Arts - Companhia de Artes de Coimbra, Asso	2.250
Tu Na D'Estes - Associação	1.500
Circleuphoria - Associação teatral	500
Associação - Grupo Folclórico "Os Camponeses de Vil	2.250
Liga dos Amigos da Confraria da Rainha Santa Isabel	23.000
Total do Programa 04 007	745.750

Balancete das Grandes Opções do Plano de 2016

Unid.: euro

Ob.	Prog.	Projeto		Designação	Classif. Despesa	Financiamento Definido	Cabimento	Compromisso	Realizado Ano	Realizado Total	Pago
		Ano/N.º	Aç.								
04	007			Apoio ao Associativismo Cultural		795.505	785.340	785.340	739.750	759.750	745.750
04	007	2002/69		Apoio às ativ. cult., music., teatrais e recreativas		780.895	771.250	771.250	729.750	749.750	735.750
04	007	2002/69	1	Apoios correntes	05 040701	410.895	401.250	401.250	359.750	379.750	365.750
04	007	2002/69	3	Escola da Noite - Protocolo de apoio à criação artística	05 040701	60.000	60.000	60.000	60.000	60.000	60.000
04	007	2002/69	6	Apoio a entidades com gestão de equipamentos culturais municipais	05 040701	310.000	310.000	310.000	310.000	310.000	310.000
04	007	2002/72		Casa das Cruzes		510	0	0	0	0	0
04	007	2002/72	1	Aquisição e renovação de equipamento	05 07011002	510	0	0	0	0	0
04	007	2003/120		Rede Cultural de Coimbra		4.090	4.090	4.090	0	0	0
04	007	2003/120	1	Apoio p/ obras e equipamentos e sedes	05 080701	4.090	4.090	4.090	0	0	0
04	007	2011/17		CAPC - Circulo de Artes Plásticas de Coimbra		10.010	10.000	10.000	10.000	10.000	10.000
04	007	2011/17	2	Ano Zero - Encontros de Arte Contemporânea de Coimbra	05 040701	10.010	10.000	10.000	10.000	10.000	10.000

Objetivo 05 Educação, Desporto, Tempos Livres e Cidadania

05 001 Programa de “Igualdade de Oportunidades para a Educação”

No âmbito do programa de “Igualdade de Oportunidades para a Educação”, foram desenvolvidas as seguintes atividades:

- As ações municipais no domínio da Educação organizam-se, na sua maioria, ao longo do ano letivo (setembro a agosto do ano seguinte), assumindo, por isso, um carácter plurianual por efeito do calendário escolar. Nesse contexto o Programa integrou, na sua generalidade, os projetos e ações promotores da igualdade de acesso à educação, no âmbito da ação social escolar (refeições escolares, auxílios económicos, atividades de animação e de apoio à família e transportes escolares). Cabe assinalar a manutenção dos princípios que visam minimizar os efeitos da crise económica sobre os cidadãos mais vulneráveis, traduzidos no significativo alargamento, quer da população escolar a abranger, quer dos montantes canalizados, a título de auxílios económicos diretos e indiretos, para os alunos mais carenciados.
- As medidas adotadas operacionalizaram-se, essencialmente, através da utilização do referencial dos escalões do abono de família e da equiparação, para efeito de atribuição de apoios, dos 2º e 3º escalões do abono de família ao 1º escalão, salientando-se o reforço das medidas de apoio alimentar nas escolas, através do programa de lanches escolares e do alargamento do programa de fruta escolar aos jardins-de-infância, bem como a implementação de dois Programas: Programa Municipal de Férias Escolares para a educação pré-escolar (refeições e atividades) e Programa Municipal de Férias Escolares para o 1º Ciclo do Ensino Básico (fornecimento de almoços a crianças carenciadas).

Código G.O.P.: 05 001 2002/1 – Apoio ao Funcionamento dos estabelecimentos de educação e ensino

- Ação 1: Telecomunicações (telefone/internet)
 - Transferência de 21.378,00 € aos Agrupamentos de Escolas, a título de comparticipação financeira nas despesas com telecomunicações das escolas e jardins-de-infância de responsabilidade municipal, no ano letivo 2015/2016, nos montantes discriminados no quadro seguinte (deliberação n.º 1813, de 23.11.2016):

Quadro 05 001.01 – Apoios às despesas com telecomunicações aos agrupamento de escolas 2015/2016

(Unid.: €)	
Agrupamento de Escolas	Ano letivo 2015/2016
Coimbra Centro	5.784,00
Coimbra Oeste	4.140,00
Coimbra Sul	2.244,00
Eugénio de Castro	1.296,00
Martim de Freitas	1.722,00
Rainha Santa Isabel	6.192,00
Total	21.378,00

- Transferência de 20.550,84 € aos Agrupamentos de Escolas, a título de comparticipação financeira nas despesas com telecomunicações das escolas e jardins-de-infância de responsabilidade municipal no ano letivo 2016/2017, nos montantes discriminados no quadro seguinte (deliberação n.º 2471, de 07.11.2016):

Quadro 05 001.02 – Apoios às despesas com telecomunicações aos agrupamentos de escolas 2016/2017

(Unid.: €)

Agrupamento de Escolas	Ano letivo de 2016/2017
Coimbra Centro	5.610,00
Coimbra Oeste	4.140,00
Coimbra Sul	2.268,84
Eugénio de Castro	1.296,00
Martim de Freitas	1.722,00
Rainha Santa Isabel	5.514,00
Total	20.550,84

– Ação 2: Material didático e apoio ao funcionamento

- Transferência do montante de 88.264,00 € aos Agrupamentos de Escolas, a título de comparticipação financeira às despesas com materiais didáticos e de apoio ao funcionamento das escolas e jardins-de-infância de responsabilidade municipal no ano letivo 2015/2016, nos montantes discriminados no quadro seguinte (deliberação n.º 1813, de 23.11.2016):

Quadro 05 001.03 – Materiais didáticos e de apoio ao funcionamento dos agrupamentos de escolas no ano letivo 2015/2016

(Unid.: €)

Agrupamento de Escolas	Ano letivo 2015/2016
Coimbra Centro	16.762,00
Coimbra Oeste	15.827,00
Coimbra Sul	13.770,00
Eugénio de Castro	12.019,00
Martim de Freitas	12.937,00
Rainha Santa Isabel	16.949,00
Total	88.264,00

- Transferência de 87.552,00 € aos Agrupamentos de Escolas, a título de comparticipação financeira nas despesas com material didático e de apoio ao funcionamento das escolas e jardins-de-infância de responsabilidade municipal no ano letivo 2016/2017, nos montantes discriminados no quadro seguinte (deliberação n.º 2471, de 07.11.2016):

Quadro 05 001.04 – Materiais didáticos e de apoio ao funcionamento dos agrupamentos de escolas no ano letivo 2016/2017

(Unid.: €)

Agrupamento de Escolas	Ano letivo 2016/2017
Coimbra Centro	16.092,00
Coimbra Oeste	16.038,00
Coimbra Sul	14.130,00
Eugénio de Castro	12.474,00
Martim de Freitas	13.410,00
Rainha Santa Isabel	15.408,00
Total	87.552,00

Código G.O.P.: 05 001 2002/2 – Ação Social Escolar (ASE)

– Ação 1: Auxílios económicos 1º CEB

- Apoio para as atividades de complemento curricular na razão de 20 €/ano/criança (visitas de estudo para os alunos do 1º CEB e do Pré-escolar);
- Autorização dos Agrupamentos de Escolas a proceder aos pagamentos ou reembolsos relativos a material escolar para 2015/2016 dos alunos dos escalões A e B (1º e 2º escalões de abono de família) até aos montantes fixados no Despacho n.º 8452-A/2015, de 31 de julho (material escolar: 13,00€), ficando aqueles obrigados de apresentar à Câmara Municipal de Coimbra as contas até ao fim do 1º período letivo para efeito de acerto de contas;
- Transferência para os Agrupamentos de Escolas do Município de Coimbra dos montantes abaixo discriminados, no montante global de 53.912,00€ a título de comparticipação financeira aos alunos beneficiários de auxílios económicos para material escolar e para atividades de complemento curricular [visitas de estudo], no ano letivo 2015/2016, com base nos montantes definidos no Despacho n.º 8452-A/2015, de 31 de julho e no número de alunos beneficiários apurado até à data, abrangendo um universo de 1757 (1444 – 1º CEB e 313 – pré-escolar) alunos.

(deliberação n.º 1812, de 23.11.2015)

Quadro 05 001.05 – Comparticipação financeira aos alunos beneficiários de auxílios económicos para material escolar e para atividades de complemento curricular no ano letivo de 2015/2016

(Unid.: €)

Agrupamento de Escolas	N.º de alunos posicionados nos escalões A e B		Montante total de apoios a atribuir		
	1º CEB	Pré-escolar	1º CEB	Pré-escolar	Total [1º CEB + Pré-escolar]
Coimbra Centro	322	62	10.626,00	1.240,00	11.866,00
Coimbra Oeste	275	63	9.075,00	1.260,00	10.335,00
Coimbra Sul	188	55	6.204,00	1.100,00	7.304,00
Eugénio de Castro	129	10	4.257,00	200,00	4.457,00
Martim de Freitas	195	25	6.435,00	500,00	6.935,00
Rainha Santa Isabel	335	98	11.055,00	1.960,00	13.015,00
Total	1444	313	47.652,00	6.260,00	53.912,00

- Transferência para os Agrupamentos de Escolas do Município de Coimbra dos montantes abaixo discriminados, no montante global de 49.476,00€, a título de comparticipação, financeira aos alunos posicionados nos 1º, 2º e 3º escalões de abono de família, para atividades de complemento curricular (visitas de estudo), no ano letivo 2016/2017, com base nos montantes definidos no Despacho n.º 8452-A/2015, de 31 de julho e no número de alunos beneficiários apurado até à data, abrangendo um universo de 2356 alunos (1951 – 1º CEB e 405 – pré-escolar).

(deliberação n.º 2471, de 07.11.2016)

Quadro 05 001.06 – Participação financeira aos alunos beneficiários de auxílio económico para atividades de complemento curricular no ano letivo de 2016/2017

(Unid.: €)

Agrupamento de Escolas	n.º de alunos posicionados nos escalões 1º, 2º e 3º		Montante total de apoios a atribuir		
	1º CEB	Pré-escolar	1º CEB	Pré-escolar	Total [1º CEB + Pré-escolar]
Coimbra Centro	390	101	7.800,00	2.020,00	10.311,00
Coimbra Oeste	355	90	7.100,00	1.800,00	9.345,00
Coimbra Sul	286	47	5.720,00	940,00	6.993,00
Eugénio de Castro	213	16	4.260,00	320,00	4.809,00
Martim de Freitas	265	32	5.300,00	640,00	6.237,00
Rainha Santa Isabel	442	119	8.840,00	2.380,00	11.781,00
Total	1951	405	39.020,00	8.100,00	49.476,00

- Ação 2: Aquisição de manuais escolares
 - Fornecimento e distribuição de manuais escolares e respetivos cadernos de exercícios aos alunos do 1º ciclo do ensino básico, posicionados nos escalões 1, 2 e 3 escalões de abono de família, no montante de 75.605,28 €, abrangendo um universo de 1316 alunos do 2º aos 4 anos de escolaridade.
- Ação 3: Aquisição de material escolar
 - Fornecimento e distribuição de mochilas destinadas a todos os alunos do 1º CEB da rede pública do Município de Coimbra, no montante de 15.575,49 €, abrangendo um universo de 3856 alunos do 1º aos 4 anos de escolaridade.

Código G.O.P.: 05 001 2002/3 – Planos de Transportes Subvencionados

- Ação 1: Serviços de transportes

Ano letivo de 2016/2017:

- Aprovado o Plano Municipal de Transportes Escolares para 2016/2017, bem como a realização da despesa com serviços de transporte escolar no ano letivo 2016/2017, e pelo montante estimado de 552.650,00 €, distribuído da seguinte forma: 2016 – 201.560,00 €, 2017 – 351.090,00 €;

Desenvolvimento de procedimento de concursal para circuitos especiais no montante estimado de 106.417,34 €, distribuído da seguinte forma: 2016 – 42.694,38 €, 2017 – 63.722,96 €.

(deliberação nº 2112 de 23.05.2016)

- Transporte escolar dos alunos pertencentes a agregados familiares abrangidos pelos escalões 1, 2 ou 3 do abono de família da Segurança Social (ou que comprovem carência financeira) e matriculados nas Escolas Particulares e Ensino Cooperativo do 5º, 7º e 10º ano, desde que a residência do aluno se encontre a mais de 2 Km da escola e esta seja a mais próxima da sua residência.

(deliberação nº 2472 de 07.11.2016)

- Plano de Transportes Escolares 2015/2016, abrangendo 2.380 alunos e traduziu-se numa despesa de 659.232,87 €.
- Plano de Transportes Escolares 2016/2017 em execução, abrangendo 2.343 alunos e traduziu-se numa despesa de 659.067,34 €, sendo que a despesa do 1º período, em 2016, foi de 244.254,38 €.

– Ação 2: Aquisição de cartões

- Realização da despesa com Passe de Transporte Escolar / Aquisição de Cartões no ano letivo 2016/017 no montante de 5.600,00 €.

(deliberação nº 2112 de 23.05.2016)

Código G.O.P.: 05 001 2002/4 – Alimentação Escolar

– Ação 3: Serviços de refeições 1º CEB

Ano letivo 2015/2016:

- Adjudicação do fornecimento de almoços, pelo total de 988.288,81 €, abrangendo um universo de 4.006 crianças.
- Adjudicação dos lotes 1, 5, 7, 8 e 9 pelo total de 632.831,11 €;
- Adjudicação dos lotes 2, 3, 4, 6, 10, 11 e 12 pelo total de 355.457,70 €.

(deliberação n.º 1284, de 22.06.2015)

- Encargos estimados com os almoços dos alunos do 1º ciclo do ensino básico, cujos estabelecimentos não dispõem de refeitório de responsabilidade municipal, no montante de 312.391,43 €, de acordo com a distribuição anual.
- Consulta às entidades responsáveis pelo serviço de refeições às escolas do 1º ciclo do ensino básico, conforme desagregado no quadro seguinte, tendo em vista a contratualização dos serviços, conforme condições de prestação do serviço de refeições escolares (lanche da manhã, lanche da tarde e almoço).

(deliberação n.º 1575, de 03.08.2015)

Quadro 05 001.07 – Refeições escolares 1.º CEB (Alimentação Escolar) – Ano letivo 2015/2016

(Unid.: €)

EB1	Alunos	Identificação das Entidades Parceiras	Total Ano Letivo Almoços
Vendas de Ceira	59	APEE da Escola e Jardim de Infância de Vendas de Ceira	33.901,40
Loreto	36	Cáritas Diocesana de Coimbra	19.164,60
Casconha	73	Cáritas Diocesana de Coimbra	43.796,35
Larçã	26	Centro Social, Cultural e Recreativo do Botão	15.159,30
Adémia	77	Centro de Solidariedade Social da Adémia	40.340,30
Almalaguês	76	Centro Paroquial de Bem-Estar Social de Almalaguês	48.807,20
Castelo Viegas	30	Centro Social de Castelo Viegas	15.615,60
Torres do Mondego	36	Centro Social de Torres do Mondego	19.468,80
Palheira	39	Centro Social Polivalente da Palheira	20.959,38
Cernache	30	Instituto Inácio Loyola	14.956,50
Martim de Freitas	79	Agrupamento de Escolas Martim de Freitas	18.691,40
Rainha Santa Isabel	91	Agrupamento de Escolas Rainha Santa Isabel	21.530,60
Total	652		312.391,43

Ano letivo 2016/2017:

- Adjudicados os lotes 1, 2, 3, 4, 5, 6, 10, 11 e 12, na sequência da consulta ao abrigo de Acordo-Quadro n.º 5/2016 – refeições escolares, para crianças, a frequentar os estabelecimentos de ensino integrados naqueles lotes, no montante total de 592.642,51 €.

- Adjudicado os lotes 7, 8 e 9 na sequência de concurso limitado ao abrigo do Acordo-Quadro, do serviço de almoços para cerca de 375 crianças, a frequentar os estabelecimentos de educação pré-escolar integrados naqueles lotes, no montante total de 412.836,19 €.

(deliberação n.º 2240, de 22.06.2016)

- Encargos estimados com os almoços dos alunos do 1º ciclo do ensino básico, cujos estabelecimentos não dispõem de refeitório de responsabilidade municipal, no montante de 320.120,64 €, e consulta às entidades responsáveis pelo serviço de refeições às escolas do 1º ciclo do ensino básico, conforme desagregado no quadro seguinte, tendo em vista a contratualização dos serviços, conforme condições de prestação do serviço de refeições escolares (lanche da manhã, lanche da tarde e almoço).

Quadro 05 001.08 – Refeições escolares 1.º CEB (Alimentação Escolar) – Ano letivo 2016/2017

(Unid.:€)			
EB1	Alunos	Identificação das Entidades Parceiras	Total Ano Letivo Almoços
Vendas de ceira	59	APEE da Escola e Jardim de Infância de Vendas de Ceira	38.988,62
Casconha	77	Instituto Inácio Loyola	44.148,87
Larçã	26	Centro Social, Cultural e Recreativo do Botão	17.434,09
Adémia	55	Centro de Solidariedade Social da Adémia	33.138,38
Almalaguês	76	Centro Paroquial de Bem-Estar Social de Almalaguês	56.131,17
Castelo viegas	26	Centro Social de Castelo Viegas	15.564,35
Torres do mondego	34	Centro Social de Torres do Mondego	21.146,37
Palheira	39	Centro Social Polivalente da Palheira	24.104,53
Cernache	40	Instituto Inácio Loyola	22.934,48
Martim de freitas	79	Agrupamento de Escolas Martim de Freitas	21.496,22
Rainha santa isabel	92	Agrupamento de Escolas Rainha Santa Isabel	25.033,57
total	603		320.120,64

– Ação 6: Regime de Frutas Escolar 1º CEB

- Em execução o Programa do Regime de Fruta Escolar – distribuição de duas peças de fruta por semana aos alunos do 1º CEB.
- Fornecimento e distribuição de fruta, durante o 2º e 3º período do ano letivo 2015/2016, aos alunos matriculados nas escolas do 1º ciclo do ensino básico, abrangendo cerca de 4.059 alunos, no valor global de 19 603,62 €.
- Aprovada a candidatura ao Regime de Fruta Escolar para o ano letivo 2016/2017, abrangendo cerca de 4006 alunos e 58 estabelecimentos de ensino.
- Desenvolvimento do procedimento concursal conducente à aquisição de serviços para fornecimento e distribuição de fruta, referente ao ano letivo 2016/2017, com uma despesa estimada de 39.782,26 €.
- Em execução o Programa do Regime de Fruta Escolar, referente ao 1º período do ano letivo 2016/2017, no valor global de 12 654,15 €.

– Ação 7: Lanche escolar

Ano letivo 2015/2016

- Adjudicação do fornecimento de lanches (manhã e tarde) a cerca de 970 aos alunos que frequentam os 34 estabelecimentos de pré-escolar e 1º CEB pelo total de 165.996,67 €.
- Adjudicação dos lotes 1, 5, 7, 8 e 9 pelo total estimado de 169.820,20 €;

- Adjudicação dos lotes 2, 3, 4, 6, 10, 11 e 12 pelo total estimado de 108.975,05 €. (deliberação n.º 1284, de 22.06.15)
- Encargos estimados com os lanches [manhã e tarde] dos alunos do 1º ciclo do ensino básico, cujos estabelecimentos não dispõem de refeitório de responsabilidade municipal, no montante de 102.474,84 €, acrescido de IVA à taxa legal em vigor, de acordo com a seguinte distribuição anual.
- Consulta às entidades responsáveis pelo serviço de refeições às escolas do 1º ciclo do ensino básico, conforme desagregado no quadro seguinte, tendo em vista o fornecimento de lanches escolares (manhã e tarde). (deliberação n.º 1575, de 03.08.2015)

Quadro 05 001.09 – Fornecimento de lanches escolares (manhã e tarde) aos alunos do 1.º ciclo do ensino básico e pré-escolar (Ano letivo 2015/2016)

(Unid.: €)

EB1	Alunos	Identificação das Entidades Parceiras	Total Ano Letivo Lanches
Vendas de Ceira	59	APEE da Escola e Jardim de Infância de Vendas de Ceira	9.273,03
Loreto	36	Cáritas Diocesana de Coimbra	5.658,12
Casca	73	Cáritas Diocesana de Coimbra	11.473,41
Larçã	26	Centro Social, Cultural e Recreativo do Botão	4.086,42
Adémia	77	Centro de Solidariedade Social da Adémia	12.102,09
Almalaguês	76	Centro Paroquial de Bem-Estar Social de Almalaguês	11.944,92
Castelo viegas	30	Centro Social de Castelo Viegas	4.715,10
Torres do Mondego	36	Centro Social de Torres do Mondego	5.658,12
Palheira	39	Centro Social Polivalente da Palheira	6.129,63
Cernache	30	Instituto Inácio Loyola	4.715,10
Martim de Freitas	79	Agrupamento de Escolas Martim de Freitas	12.416,43
Rainha Santa Isabel	91	Agrupamento de Escolas Rainha Santa Isabel	14.302,47
Total	652		102.474,84

Ano letivo 2016/2017

- Adjudicados os lotes 1, 2, 3, 4, 5, 6, 10, 11 e 12, na sequência da Consulta ao abrigo de acordo-quadro n.º 5/2016 – refeições escolares, para cerca de 577 crianças, a frequentar os estabelecimentos de educação pré-escolar integrados naqueles lotes, no montante total de 295.193,61 €.
- Adjudicados os lotes 7, 8 e 9 na sequência de concurso limitado ao abrigo do Acordo-Quadro, do serviço de almoços para cerca de 375 crianças, a frequentar os estabelecimentos de educação pré-escolar integrados naqueles lotes, no montante total de 147.249,31 €. (deliberação n.º 2240, de 22.06.2016)
- Encargos estimados com os lanches [manhã e tarde] dos alunos do 1º ciclo do ensino básico, cujos estabelecimentos não dispõem de refeitório de responsabilidade municipal, no montante de 105.922,31 € e autoriza a consulta às entidades responsáveis pelo serviço de refeições às escolas do 1º ciclo do ensino básico, conforme desagregado no quadro seguinte, tendo em vista o fornecimento de lanches escolares (manhã e tarde).

Quadro 05 001.10 – Fornecimento de lanches escolares (manhã e tarde) aos alunos do 1.º ciclo do ensino básico e pré-escolar (Ano letivo 2015/2016)

(Unid.:€)

EB1	Alunos	Entidades	Total do Ano Letivo Lanches
Vendas de ceira	59	APEE da Escola e Jardim de Infância de Vendas de Ceira	10.664,53
Casconha	77	Instituto Inácio Loyola	10.845,29
Larçã	26	Centro Social, Cultural e Recreativo do Botão	4.699,62
Adémia	55	Centro de Solidariedade Social da Adémia	9.941,51
Almalaguês	76	Centro Paroquial de Bem-Estar Social de Almalaguês	13.737,36
Castelo viegas	26	Centro Social de Castelo Viegas	4.699,62
Torres do Mondego	34	Centro Social de Torres do Mondego	6.145,66
Palheira	39	Centro Social Polivalente da Palheira	7.049,44
Cernache	40	Instituto Inácio Loyola	7.230,19
Martim de Freitas	79	Agrupamento de Escolas Martim de Freitas	14.279,63
Rainha Santa Isabel	92	Agrupamento de Escolas Rainha Santa Isabel	16.629,44
Total	603		105.922,31

Código G.O.P.: 05 001 2002/5 – Atividades de Apoio à Família (Ed. Pré - Escolar)

– Ação 2: Serviços de refeições

Ano letivo 2015/2016

- Adjudicados os lotes 2, 3, 4, 6, 10, 11 e 12, na sequência de concurso limitado ao abrigo do Acordo-Quadro, do serviço de almoços para cerca de 579 crianças, a frequentar os estabelecimentos de educação pré-escolar integrados naqueles lotes, no montante total de 231.047,51 €.
- Adjudicado os lotes 1, 5, 7, 8 e 9 na sequência de concurso limitado ao abrigo do Acordo-Quadro, do serviço de almoços para cerca de 436 crianças, a frequentar os estabelecimentos de educação pré-escolar integrados naqueles lotes, no montante total de 223.543,40 €.

(deliberação n.º 1284, de 22.06.2015)

Ano letivo 2016/2017

- Adjudicado os lotes 1, 2, 3, 4, 5, 6, 10, 11 e 12, na sequência da consulta ao abrigo de Acordo-Quadro n.º 5/2016 – refeições escolares, para cerca de 577 crianças, a frequentar os estabelecimentos de educação pré-escolar integrados naqueles lotes, no montante total de 295.193,61 €.
- Adjudicado os lotes 7, 8 e 9 na sequência de concurso limitado ao abrigo do Acordo-Quadro, do serviço de almoços para cerca de 375 crianças, a frequentar os estabelecimentos de educação pré-escolar integrados naqueles lotes, no montante total de 147.249,31 €.

(deliberação n.º 2240, de 22.06.2016)

– Ação 5: Fruta Pré-escolar

- Programa de distribuição de fruta às crianças a frequentar os estabelecimentos de educação pré-escolar da rede pública do município de Coimbra com o fornecimento e distribuição de fruta, durante o 2º e 3º período do ano letivo 2015/2016, no valor global de 6.308,47 €.
- Desenvolvimento do procedimento concursal conducente à aquisição de serviços para fornecimento e distribuição de fruta, referente ao ano letivo 2016/2017, abrangendo cerca de 1.100 crianças, 34 estabelecimentos de educação e uma despesa estimada de 11.118,98 €.

- Programa de distribuição de fruta pelos estabelecimentos de educação pré-escolar, referente ao 1º período do ano letivo 2016/2017, no valor global de 3.474,68 €.

Quadro 05 001.11 - Transferências Correntes e de Capital para Diversas Entidades Públicas em 2016

Objetivo/Programa e Entidade		(Unid.: euro)
		Valor Transferido (Pago)
05 001	Igualdade de Oportunidades para a Educação	
	Agrupamento de Escolas Coimbra Centro	65.864
	Agrupamento de Escolas Coimbra Oeste	53.396
	Agrupamento de Escolas Coimbra Sul	46.455
	Agrupamento de Escolas de Eugénio de Castro	36.385
	Agrupamento de Escolas Martim de Freitas	38.336
	Agrupamento de Escolas Rainha Santa Isabel	67.771
Total do Programa 05 001		308.207

Balancete das Grandes Opções do Plano de 2016

Ob.	Prog.	Projeto		Designação	Classif. Despesa	Financiamento Definido	Cabimento	Compromisso	Realizado Ano	Realizado Total	Pago	Unid.: euro
		Ano/N.º	Aç.									
05	001			Igualdade de Oportunidades para a Educação		4.644.245	4.371.820	4.332.209	3.042.002	3.041.837	3.030.261	
05	001	2002/1		Apoio ao funcionamento dos estabelecimentos de educação e ensino		222.466	215.569	215.569	215.569	215.569	215.569	
05	001	2002/1	1	Telecomunicações (telefone/Internet)	04 040301	46.378	41.929	41.929	41.929	41.929	41.929	
05	001	2002/1	2	Material didático e de apoio ao funcionamento	04 040301	176.088	173.640	173.640	173.640	173.640	173.640	
05	001	2002/2		Ação Social Escolar (ASE)		325.912	222.661	222.661	218.886	218.886	218.886	
05	001	2002/2	1	Auxílios económicos 1º CEB	04 040301	133.912	92.639	92.639	92.639	92.639	92.639	
05	001	2002/2	2	Aquisição de Manuais Escolares	04 020121	116.000	114.447	114.447	110.672	110.672	110.672	
05	001	2002/2	3	Aquisição de material escolar	04 020121	26.000	15.575	15.575	15.575	15.575	15.575	
05	001	2002/2	4	Auxílios económicos 1.º CEB - transferências para as famílias	04 040802	50.000	0	0	0	0	0	
05	001	2002/3		Plano de Transportes Subvencionados		1.061.217	920.275	920.274	703.799	703.635	700.168	
05	001	2002/3	1	Serviços de transportes	04 02021001	1.034.400	906.321	906.320	696.501	696.337	692.870	
05	001	2002/3	2	Aquisição de cartões	04 020121	26.817	13.954	13.954	7.298	7.298	7.298	
05	001	2002/4		Alimentação Escolar		2.430.497	2.422.895	2.383.284	1.556.386	1.556.386	1.548.278	
05	001	2002/4	3	Serviço de refeições 1º CEB	04 02022503	1.819.011	1.818.741	1.783.704	1.225.385	1.225.385	1.219.638	
05	001	2002/4	6	Regime de Fruta Escolar 1º CEB	04 02022503	49.430	49.026	49.026	42.780	42.780	42.780	
05	001	2002/4	7	Lanche Escolar	04 02022503	562.056	555.128	550.555	288.221	288.221	285.860	
05	001	2002/5		Atividades de apoio à Família (ed.pré-escolar)		604.153	590.421	590.421	347.361	347.361	347.361	
05	001	2002/5	1	Transportes	04 02021001	10	0	0	0	0	0	
05	001	2002/5	2	Serviço de refeições	04 02022503	589.553	575.929	575.929	335.574	335.574	335.574	
05	001	2002/5	3	Material de apoio	04 020121	10	0	0	0	0	0	
05	001	2002/5	5	Fruta Pré-Escolar	04 02022503	14.580	14.492	14.492	11.786	11.786	11.786	

05 002 Programa de “Educação Pré - Escolar”

No âmbito do programa de “Educação Pré - Escolar”, foram desenvolvidas as seguintes atividades:

- Este Programa apresentou um conjunto de ações que visaram dotar os estabelecimentos de educação de equipamento e mobiliário adequado ao funcionamento dos 35 jardins-de-infância da rede pública do Município de Coimbra e que abrange, atualmente, um universo de 970 crianças em idade pré-escolar. Entre estas ações destacam-se a renovação de equipamentos exteriores, multifunções, e respetivo piso amortecedor e apetrechamento com aquecedores.

Código G.O.P.: 05 002 2004/173 – Outras Ações de requalificação da rede de Jardins de Infância

- Ação 2: Mobiliário e equipamento escolar
 - Aquisição de frigoríficos e aquecedores para vários jardins-de-infância, no valor global de 984,55 €.
- Ação 7: Aquisição de vestuário
 - Adjudicação de procedimento concursal para fornecimento vestuário dos trabalhadores afetos aos estabelecimentos de educação no valor de 3.211,04 €.
- Ação 9: Obras de beneficiação e conservação – Aq. de serviços
 - Desenvolvimento de procedimentos concursais para aquisição de toldos para o JI de Quinta das Flores, no valor global de 1.083,95€.
- Ação 12: Aquisição de equipamento exterior
 - Adjudicação de procedimento concursal para aquisição de equipamento exterior multifunções e piso amortecedor para o Jardim de Infância de Ribeira de Areeiro, no valor de 10.991,67 €.
 - Desenvolvimento de procedimento concursal para aquisição de equipamento exterior multifunções e piso amortecedor para o Jardim de Infância de Ribeira de Frades, no valor de 11.439,00 €.

Outras atividades:

- Aquisição de 100 livros para oferta aos estabelecimentos de educação pré-escolar e ensino da rede pública municipal e pelas Unidades de Ensino Estruturado, no valor de 1 000,00 €.

Balancete das Grandes Opções do Plano de 2016

Unid.: euro

Ob.	Prog.	Projeto		Designação	Classif. Despesa	Financiamento Definido	Cabimento	Compromisso	Realizado Ano	Realizado Total	Pago
		Ano/N.º	Aç.								
05	002			Educação Pré-Escolar		64.631	50.280	36.447	33.966	33.966	33.966
05	002	2004/173		Ações de requalificação da rede de Jardins de Infância		64.571	50.280	36.447	33.966	33.966	33.966
05	002	2004/173	1	Beneficiação e requalificação	03 07010305	10	0	0	0	0	0
05	002	2004/173	2	Mobiliário e equipamento escolar	04 07011002	26.409	17.639	16.890	16.408	16.408	16.408
05	002	2004/173	3	Material didático	04 020120	10	0	0	0	0	0
05	002	2004/173	4	Aquecimento e melhoramento energético	03 07010305	10	0	0	0	0	0
05	002	2004/173	7	Aquisição de vestuário	04 020107	4.012	3.996	3.211	3.211	3.211	3.211
05	002	2004/173	8	Obras de benef. e conservação - aquisição bens	03 020121	600	0	0	0	0	0
05	002	2004/173	9	Obras de beneficiação e conservação - Aq. serviços	03 02020301	4.500	2.825	2.825	827	827	827
05	002	2004/173	10	Conservação e manutenção de equipamento básico nos refeitórios - aquisição de serviços	04 02020302	10	0	0	0	0	0
05	002	2004/173	11	Aquisição de equipamento de higiene e limpeza nos refeitórios	04 07011002	10	0	0	0	0	0
05	002	2004/173	12	Aquisição equipamento de exterior	03 07010305	29.000	25.820	13.520	13.520	13.520	13.520
05	002	2016/19		Jl Solum Norte		20	0	0	0	0	0
05	002	2016/19	1	Projeto	03 07010305	10	0	0	0	0	0
05	002	2016/19	2	Requalificação	03 07010305	10	0	0	0	0	0
05	002	2016/20		Jl dos Olivais		20	0	0	0	0	0
05	002	2016/20	1	Projeto	03 07010305	10	0	0	0	0	0
05	002	2016/20	2	Requalificação	03 07010305	10	0	0	0	0	0
05	002	2016/21		Jl de S. João do Campo		20	0	0	0	0	0
05	002	2016/21	1	Projeto	03 07010305	10	0	0	0	0	0
05	002	2016/21	2	Requalificação	03 07010305	10	0	0	0	0	0

05 003 Programa de “Ensino Básico e Secundário”

No âmbito do programa de “Ensino Básico e Secundário”, foram desenvolvidas as seguintes atividades:

- Este Programa apresentou um conjunto de ações que visaram proporcionar intervenções de requalificação nos estabelecimentos de ensino, bem como na aquisição de equipamento para os mesmos.
- Destacou-se a construção do Centro Escolar do Loreto e respetivo apetrechamento de mobiliário, equipamento, material didático e material informático.
- De assinalar o esforço crescente de dotar os refeitórios com mais equipamentos de modo a melhorar as condições de segurança alimentar dos mesmos.

Código G.O.P.: 05 003 2002/24 – Ações de requalificação da Rede de Escolas Ensino Básico

- Ação 7: Projeto, construção, beneficiação e conservação diversa
 - “Escola do 1.º CEB da Palheira – Beneficiação do Recreio Posterior”:
 - ◆ Receção Definitiva de acordo com o n.º 2 do artigo 397.º do CCP: 11.03.2016;
 - ◆ Restituição do valor de 897,05 € ainda retido nos termos do Dec. Lei n.º 190/2012, de 22 de agosto, relativo a retenções efetuadas nos Autos de Medição para depósito de garantia e Revisão de Preços Definitiva, aprovado por despacho em 14.06.2016;
 - “Remodelação das instalações sanitárias e refeitório e beneficiação e conservação na Escola do 1.º CEB de S. Martinho do Bispo e obras de conservação/beneficiação nas escolas do 1.º CEB de S. Bartolomeu, Arzila e Antanho”
 - ◆ Elaboração da Conta Final e Revisão de Preços Definitiva;
 - ◆ Aprovação da Revisão de Preços Definitiva no valor de - 127,80 €, de acordo com os cálculos desenvolvidos e que atendem às disposições contidas no Dec. Lei n.º 6/2004, de 6 de janeiro;
 - ◆ Conta Final da Empreitada que totaliza o valor de 146.317,67 €.
 - “Escola do 1.º CEB de Assafarge – Beneficiação da Cobertura”
 - ◆ Elaboração da Conta Final e Revisão de Preços Definitiva;
 - ◆ Aprovação da Revisão de Preços Definitiva no valor de 0,00 €, de acordo com os cálculos desenvolvidos e que atendem às disposições contidas no Dec. Lei n.º 6/2004, de 6 de janeiro;
 - ◆ Conta Final da Empreitada que totaliza o valor de 25.261,10 €.
 - “Arranjo Exteriores nas Escolas do 1.º CEB de Antuzede, Casais do Campo e Taveiro e Ligações ao Saneamento Público de Diversas Escolas do 1.º CEB”
 - ◆ Receção Definitiva de acordo com o n.º 2 do artigo 397.º do CCP: 21.10.2016;
 - ◆ Homologação do Auto de Receção Definitiva;
 - ◆ A restituição do valor de 1.365,60 €, ainda retido da caução de obra, correspondente à parcela do 5.º ano após a data da receção provisória da obra, nos termos do Dec. Lei n.º 190/2012, de 22 de agosto.
 - “Reabilitação do Parque Escolar - Conservação/Beneficiação das Escolas do 1.º CEB de Fala e S. Silvestre”
 - ◆ Aprovada a abertura do Concurso por ajuste direto;
 - ◆ Aprovada a adjudicação pelo valor de 69.000,00 € e com um prazo de execução de 90 dias;
 - ◆ Celebração do contrato da empreitada em 30.09.2016;
 - ◆ Aprovada a equipa de fiscalização e coordenação de segurança da obra, bem como o Plano de Segurança e Saúde para a execução da Obra, incluindo plantas de estaleiros;
 - ◆ Auto de Consignação dos Trabalhos da obra em 06.12.2016, e homologação na mesma data.
 - ◆ Execução física da obra de 14,7%.
 - “Reabilitação do Parque Escolar – Obras de Conservação / Beneficiação das Escolas do 1ºCEB de São Silvestre, Póvoa de São Martinho do Bispo, Eiras, Taveiro e Centro Escolar da Quinta das Flores”

- ◆ Aprovada a abertura do Concurso por ajuste direto;
- ◆ Aprovada a adjudicação da empreitada pelo valor de 118.810,12 € e com um prazo de execução de 300 dias;
- ◆ Celebração do contrato da empreitada em 28.12.2016;

Código G.O.P.: 05 003 2005/42 – Escola do 1º CEB de S. Martinho do Bispo

- Ação 1: Projeto
 - Ampliação do refeitório, sala de apoio e telheiro da escola de S. Martinho do Bispo – Elaborado o anteprojecto de arquitetura.

Código G.O.P.: 05 003 2005/45 – Escola do 1.º CEB Sta Cruz (Candidatada ao POCentro/QREN)

- Ação 2: Remodelação e ampliação
 - Despesa total comprometida no valor de 10.678,29 €.
- Ação 3: Mobiliário, maquinaria e equipamento escolar
 - Despesa total comprometida no valor de 854,00 €.

Código G.O.P.: 05 003 2007/61 – Escola do 1º CEB de Antuzede

- Ação 1: Elaboração do Projeto
 - Elaborado o projeto de arquitetura e adjudicado o projeto de execução das especialidades.

Código G.O.P.: 05 003 2010/34 – Centro Escolar do Loreto (Eiras) – Ampliação (Candidatada ao POCentro/QREN)

- Ação 1: Projeto
 - Despesa realizada total no valor de 1.826,55 €.
- Ação 2: Construção
 - “Centro Escolar do Loreto (Eiras) – Ampliação”
 - ◆ Execução física da obra de 21,3%;
 - ◆ Aprovada a substituição dos descontos efetuados nos pagamentos dos autos de trabalhos n.º 1 a 9 no valor de 36.211,11 € pela garantia bancária no valor de 36.211,11 €;
 - ◆ Aprovação dos trabalhos de suprimento de erros e omissões a preços de contrato no valor de 3.628,83 €, os trabalhos de suprimento de erros de omissões a preços novos no valor de 3.997,00 € e os trabalhos a menos no valor de 9.825,95 €, resultante um valor global de (-) 2.200,12 € (deliberação n.º 2186 de 27.06.2016);
 - ◆ Auto de receção provisória parcial de 07.09.2016;
 - ◆ Aprovada a substituição dos descontos efetuados nos pagamentos dos autos de trabalhos n.º 10 a 12 e no auto de suprimento de erros e omissões n.º 1 no valor de 26.558,88 € pela garantia bancária no valor de 26.558,88 €;
 - ◆ Auto de receção provisória da obra de 30.11.2016;
 - ◆ Obra com receção provisória.
- Ação 3: Mobiliário, maquinaria e equipamento escolar
 - Despesa realizada total no valor 28.909,18 €.
- Ação 4: Material didático
 - Despesa realizada total no valor 19.700,56 €.
- Ação 5: Material informático
 - Despesa realizada total no valor 9.614,92 €.

Código G.O.P.: 05 003 2015/30 – Escola do 1.º CEB do Norton de Matos

- Ação 1: Projeto
 - Projeto de execução em elaboração.

Código G.O.P.: 05 003 2016/25 – EB1 de Casconha

- Ação 2: Projeto
 - Elaborado o projeto de arquitetura e adjudicado o projeto de execução das especialidades.

Código G.O.P.: 05 003 2016/52 – Centro Escolar de Almas de Freire

- Ação 1: Projeto
 - Elaborado o projeto de execução da Ampliação do refeitório e telheiro do Centro Escolar de Almas de Freire – Elaborado o projeto de execução.
- Ação 2: Requalificação
 - “Reabilitação do Parque Escolar, Obras de Beneficiação – Ampliação do refeitório do Centro Escolar de Almas de Freire”
 - ◆ Aprovada a abertura de concurso por Ajuste Direto, com um preço base de 97.675,45 € e um prazo de execução de 180 dias;
 - ◆ Análise das listas de erros e omissões apresentadas na fase de concurso pelos interessados;

Outras atividades:

- “Remodelação e Ampliação da Escola do 1.º CEB do Tovim”:
 - Receção Definitiva em 26.07.2016 de acordo com o n.º 2 do artigo 397.º do CCP;
 - Restituição do valor de 1.732,50 € retido nos termos do Dec. Lei n.º 190/2012, de 22 de agosto, relativo a retenções efetuadas nos Autos de Medição para depósito de garantia e Revisão de Preços Definitiva, e a liberação do valor de 16.360,00 €, retido, da garantia bancária, aprovado na Reunião de Câmara, de 16.08.2016;
 - Obra com Receção Definitiva realizada.
- “Requalificação e Ampliação do Centro Escolar da Quinta das Flores”
 - Nomeação da Comissão de vistoria técnica para efeitos de receção definitiva dos elementos construtivos não estruturais e instalações técnicas;
 - Auto de receção definitiva efetuado em 19.10.2016.
 - Em fase de homologação do auto de receção definitiva referente aos elementos construtivos não estruturais e instalações técnicas, bem como, a restituição do valor de 10.158,01 €, correspondente à retenção de 10%, referente à parcela do 5.º ano, após a data da receção provisória ainda retido nos termos do Dec. Lei nº 190/2012, de 22 de agosto, efetuada para depósito de garantia;
 - Obra com receção definitiva dos elementos construtivos não estruturais e instalações técnicas.
- “Centro Escolar da Quinta das Flores – Instalações Provisórias – Trabalhos Complementares”
 - Nomeação da Comissão de vistoria técnica para efeitos de receção definitiva da obra;
 - Auto de receção definitiva efetuado em 22.02.2016;
 - Aprovada a homologação do Auto de Receção Definitiva. Foi autorizada a restituição do valor de 248,14 € resultante da retenção efetuada no auto de medição de trabalhos n.º 1 e na Revisão de Preços, para depósito de garantia;
 - Obra com receção definitiva.

- “EB1 da Quinta das Flores – Trabalhos Complementares”
 - Nomeação da Comissão de vistoria técnica para efeitos de receção definitiva da obra;
 - Auto de receção definitiva efetuado em 19.10.2016;
 - Em fase de homologação do auto de receção definitiva da obra, bem como, a restituição do valor de 3.221,06 €, correspondente à retenção de 10%, resultante da retenção efetuada no auto de medição n.º 1 para depósito de garantia;
 - Obra com receção definitiva.
- “Requalificação e Ampliação do Centro Escolar de Montes Claros”
 - Nomeação da Comissão de vistoria técnica para efeitos de receção definitiva dos elementos construtivos não estruturais e instalações técnicas;
 - Vistoria para efeitos de receção definitiva da empreitada em 12.10.2016;
 - Em fase de conclusão dos trabalhos de reparação a realizar no âmbito da garantia da obra.
- “Centro Escolar de Montes Claros – Instalações Provisórias – Trabalhos Complementares”
 - Nomeação da Comissão de vistoria técnica para efeitos de receção definitiva da obra;
 - Auto de receção definitiva efetuado em 22.02.2016;
 - Aprovada a homologação do Auto de Receção Definitiva. Foi autorizado a restituição do valor de 361,72 €, correspondente à retenção de 10%, referente à parcela do 5.º ano, após a data da receção definitiva retido nos termos do Dec. Lei nº 190/2012, de 22 de agosto, efetuada no auto de medição e revisão de preços para depósito de garantia.
 - Obra com receção definitiva.
- “EB1 de Montes Claros – Trabalhos Complementares”
 - Nomeação da Comissão de vistoria técnica para efeitos de receção definitiva da obra;
 - Auto de receção definitiva efetuado em 12.10.2016;
 - Aprovada a homologação do Auto de Receção Definitiva da obra;
 - Autorizada a restituição do valor de 132,97 €, correspondente à retenção de 10%, referente à parcela do 5.º ano, após a data da receção definitiva ainda retido nos termos do Dec. Lei nº 190/2012, de 22 de agosto, efetuada no auto de medição de trabalhos N.º 1 para depósito de garantia;
 - Obra com receção definitiva.
- “Construção do Centro Escolar da Sólum Sul”:
 - Nomeação da Comissão de vistoria técnica para efeitos de receção definitiva dos elementos construtivos não estruturais e instalações técnicas;
 - Auto de receção definitiva dos elementos construtivos não estruturais e instalações técnicas efetuado em 25.11.2016;
 - Homologado o Auto de Receção Definitiva dos elementos construtivos não estruturais e instalações técnicas da obra.
 - Obra com receção definitiva dos elementos construtivos não estruturais e instalações técnicas.

- “Construção do Centro Escolar da Sólum Sul – Trabalhos Complementares”
 - Nomeação da Comissão de vistoria técnica para efeitos de receção definitiva da obra;
 - Auto de receção definitiva da obra de 17.01.2017;
 - Obra com receção definitiva.
- “Remodelação e Ampliação da Escola do 1.º CEB de Coselhas – São Paulo de Frades”
 - Vistoria para efeitos de receção definitiva da empreitada em 09.08.2016;
 - Aprovada a homologação do Auto de Receção Definitiva correspondente aos elementos construtivos não estruturais e instalações técnicas da obra. Foi autorizado a liberação da caução total da obra, que corresponde ao valor de 52.252,72 € (cinquenta e dois mil duzentos e dois euros e setenta e dois cêntimos), nos termos do Dec. Lei n.º 190/2012, de 22 de agosto.
 - Obra com receção definitiva.
- “Escola do 1.º CEB de Coselhas – Trabalhos Complementares”:
 - Homologação do Auto de Receção Definitiva da obra. Foi autorizada a restituição correspondente à liberação integral da caução no valor de 1.420,18 €.
 - Obra com receção definitiva.

Balancete das Grandes Opções do Plano de 2016

Unid.: euro

Ob.	Prog.	Projeto		Designação	Classif. Despesa	Financiamento Definido	Cabimento	Compromisso	Realizado Ano	Realizado Total	Pago
		Ano/N.º	Aç.								
05	003			Ensino Básico e Secundário		1.553.839	1.451.245	1.448.667	1.218.862	1.218.862	1.218.862
05	003	2002/24		Ações de requalificação da rede de escolas Ensino Básico		259.727	187.674	186.326	39.893	39.893	39.893
05	003	2002/24	1	Mobiliário, maquinaria e equipamento escolar	04 07011002	23.277	23.000	21.652	18.335	18.335	18.335
05	003	2002/24	2	Material didático	04 07011002	10	0	0	0	0	0
05	003	2002/24	3	Aquecimento/melhoramento energético de escolas primárias	03 07010305	10	0	0	0	0	0
05	003	2002/24	7	Projetos, construção, beneficiação e conservação diversa	03 07010305	207.300	156.844	156.844	17.419	17.419	17.419
05	003	2002/24	8	Obras de benef. e conservação - Aq. de bens	03 020121	18.300	3.690	3.690	0	0	0
05	003	2002/24	9	Obras de benef. e conservação - Aq. serviços	03 02020301	4.250	4.140	4.140	4.140	4.140	4.140
05	003	2002/24	11	Apoios a investimento de instituições	04 080701	10	0	0	0	0	0
05	003	2002/24	12	Aquisição de serviços	04 02022503	10	0	0	0	0	0
05	003	2002/24	13	Projetos de especialidades para edifícios escolares	02 07010305	10	0	0	0	0	0
05	003	2002/24	14	Material de apoio	04 020121	10	0	0	0	0	0
05	003	2002/24	15	Conservação e manutenção de equipamento básico nos refeitórios - aquisição de serviços	04 02020302	6.510	0	0	0	0	0
05	003	2002/24	16	Aquisição de equipamento de higiene e limpeza nos refeitórios	04 07011002	10	0	0	0	0	0
05	003	2002/24	17	Aquisição de equipamento de higiene e limpeza	04 07011002	10	0	0	0	0	0
05	003	2002/24	18	Aquisição de equipamento de monitorização de refeições escolares	04 07011002	10	0	0	0	0	0
05	003	2005/42		Escola do 1º CEB de S. Martinho do Bispo		642	0	0	0	0	0
05	003	2005/42	1	Projeto	03 07010305	10	0	0	0	0	0
05	003	2005/42	2	Construção da sala de CAF e arrumos e recreio coberto	03 07010305	632	0	0	0	0	0
05	003	2005/43		Escola do 1º CEB da Póvoa S. Martinho		20	0	0	0	0	0
05	003	2005/43	2	Projeto	03 07010305	10	0	0	0	0	0
05	003	2005/43	3	Construção	03 07010305	10	0	0	0	0	0
05	003	2005/45		Escola do 1º CEB Sta. Cruz Cofinanciamento do POCentro/QREN)		11.592	11.532	11.532	0	0	0
05	003	2005/45	2	Remodelação e ampliação	03 07010305	10.738	10.678	10.678	0	0	0
05	003	2005/45	3	Mobiliário, maquinaria e equipamento escolar	04 07011002	854	854	854	0	0	0
05	003	2005/48		Transferências para as Juntas de Freguesia		10	0	0	0	0	0
05	003	2005/48	1	Beneficiação e conservação Escolas do 1º CEB	0102 0805010299	10	0	0	0	0	0
05	003	2007/61		Centro Escolar de Antuzede		20	0	0	0	0	0
05	003	2007/61	1	Elaboração do projeto	03 07010305	10	0	0	0	0	0
05	003	2007/61	2	Construção	03 07010302	10	0	0	0	0	0
05	003	2007/64		Centro Escolar de Torre de Vilela - Refeitório		20	0	0	0	0	0
05	003	2007/64	1	Projeto	03 07010305	10	0	0	0	0	0
05	003	2007/64	2	Construção	03 07010305	10	0	0	0	0	0
05	003	2010/34		Centro Escolar do Loreto (Eiras) - Ampliação (Cofinanciamento ao POCentro/QREN)		1.271.948	1.242.538	1.241.308	1.178.969	1.178.969	1.178.969
05	003	2010/34	1	Projeto	03 07010305	2.436	1.827	1.827	1.827	1.827	1.827
05	003	2010/34	2	Construção	03 07010305	1.185.214	1.182.162	1.180.932	1.118.917	1.118.917	1.118.917
05	003	2010/34	3	Mobiliário, maquinaria e equipa. escolar	04 07011002	41.798	28.909	28.909	28.909	28.909	28.909
05	003	2010/34	4	Material didático	04 020120	23.000	20.026	20.026	19.701	19.701	19.701

Balancete das Grandes Opções do Plano de 2016

Unid.: euro

Ob.	Prog.	Projeto		Designação	Classif. Despesa	Financiamento Definido	Cabimento	Compromisso	Realizado Ano	Realizado Total	Pago
		Ano/N.º	Aç.								
05	003	2010/34	5	Material informático	04 070107	18.500	9.615	9.615	9.615	9.615	9.615
05	003	2010/34	6	Material de apoio	04 020121	1.000	0	0	0	0	0
05	003	2010/36		Escola do 1.º CEB de Assafarge		20	0	0	0	0	0
05	003	2010/36	1	Projeto	03 07010305	10	0	0	0	0	0
05	003	2010/36	2	Construção	03 07010305	10	0	0	0	0	0
05	003	2011/34		Centro Escolar de Vila Verde - ampliação		20	0	0	0	0	0
05	003	2011/34	1	Projeto	03 07010305	10	0	0	0	0	0
05	003	2011/34	2	Construção	03 07010305	10	0	0	0	0	0
05	003	2012/97		Escola básica dos Casais - S. Martinho do Bispo		10	0	0	0	0	0
05	003	2012/97	1	Requalificação	03 07010305	10	0	0	0	0	0
05	003	2012/98		EB1 de S. Silvestre		10	0	0	0	0	0
05	003	2012/98	1	Reparação	03 07010305	10	0	0	0	0	0
05	003	2014/31		Centro Escolar do Ingote - Beneficiação e conservação da EB1 e arranjos exteriores		10	0	0	0	0	0
05	003	2014/31	1	Beneficiação e conservação	03 07010305	10	0	0	0	0	0
05	003	2015/30		Escola do 1º CEB do Norton de Matos		60	0	0	0	0	0
05	003	2015/30	1	Projeto	03 07010305	10	0	0	0	0	0
05	003	2015/30	2	Construção	03 07010305	50	0	0	0	0	0
05	003	2016/22		Centro Escolar de Antanhol		20	0	0	0	0	0
05	003	2016/22	1	Projeto	03 07010305	10	0	0	0	0	0
05	003	2016/22	2	Requalificação	03 07010305	10	0	0	0	0	0
05	003	2016/23		Centro Escolar de Brasfemes		20	0	0	0	0	0
05	003	2016/23	1	Projeto	03 07010305	10	0	0	0	0	0
05	003	2016/23	2	Construção	03 07010305	10	0	0	0	0	0
05	003	2016/24		Centro Escolar de Eiras		20	0	0	0	0	0
05	003	2016/24	1	Requalificação	03 07010305	10	0	0	0	0	0
05	003	2016/24	2	Construção	03 07010305	10	0	0	0	0	0
05	003	2016/25		EB1 de Casconha		120	0	0	0	0	0
05	003	2016/25	1	Aquisição de terrenos	03 070101	10	0	0	0	0	0
05	003	2016/25	2	Projeto	03 07010305	10	0	0	0	0	0
05	003	2016/25	3	Requalificação	03 07010305	100	0	0	0	0	0
05	003	2016/26		EB1 da Feteira		10	0	0	0	0	0
05	003	2016/26	1	Projeto	03 07010305	10	0	0	0	0	0
05	003	2016/27		EB1 da Vendas de Ceira		20	0	0	0	0	0
05	003	2016/27	1	Projeto	03 07010305	10	0	0	0	0	0
05	003	2016/27	2	Requalificação	03 07010305	10	0	0	0	0	0
05	003	2016/28		EB1 do Ameal		10	0	0	0	0	0
05	003	2016/28	1	Beneficiação e conservação	03 07010305	10	0	0	0	0	0
05	003	2016/52		Centro Escolar de Almas de Freire		9.510	9.500	9.500	0	0	0
05	003	2016/52	1	Projeto	03 07010305	10	0	0	0	0	0
05	003	2016/52	2	Requalificação	03 07010305	9.500	9.500	9.500	0	0	0

05 004 Programa de “Projetos Complementares de Natureza Educativa”

No âmbito do programa de “Projetos Complementares de Natureza Educativa”, foram desenvolvidas as seguintes atividades:

- O Município de Coimbra tem-se destacado pelas medidas que tem vindo a implementar no âmbito da promoção da igualdade de oportunidades e de acesso à educação, quer através de iniciativas próprias, quer através de parcerias com outras entidades, sublinhando-se os projetos ligados à promoção da integração e de apoio à família nas mais variadas vertentes, bem como na promoção da educação não formal nos estabelecimentos da rede pública e privada do Município ligados às ciências, às artes performativas e à música, à promoção das relações intergeracionais e à partilha de saberes.
- Empreendedorismo nas Escolas
 - No ano letivo 2015/2016 participaram 255 alunos de 12 turmas, distribuídas por 8 escolas da rede pública do Município de Coimbra e que resultaram em 30 ideias de negócio.
 - No ano letivo 2016/2017, iniciaram o projeto com a participação 188 alunos de 8 turmas, de 6 escolas do 1º CEB, e 17 grupos de 5 escolas do ensino secundário e profissional.
- “Em Coimbra há ciência para todos” – oferta de 1 voucher por turma a todos os equipamentos da rede pública e privada do Município, para acesso às diversas exposições patentes no Exploratório Infante D. Henrique, abrangendo um universo de cerca de 20.000 crianças e jovens de estabelecimentos de educação e ensino;
- Programa Municipal de Apoio à Família – Férias Escolares (pré-escolar e 1º CEB), com capacidade de acolhimento de 425 crianças.

Código G.O.P.: 05 004 2001/13 – Apoios a projetos educativos relevantes

- Ação 1: Promovidos por Instituições
 - Empreendedorismo nas Escolas – Educação Empreendedora (3ª edição)
 - ◆ Projeto promovido pela CIM-RC em articulação com os 19 municípios que a integram. Foi um projeto dirigido aos alunos do 3º ciclo, secundário e profissional e consistiu na promoção de uma cultura empreendedora junto da camada mais jovem, fomentando o espírito de iniciativa, de cooperação e de criatividade.
 - ◆ Este projeto compreendeu atividades direcionadas para cada um dos níveis de ensino e comportou, para o ensino secundário e profissional, uma final Municipal, em que foi escolhida uma ideia das 10 finais ao nível do Município, e uma Final Intermunicipal em que foi disputada a melhor ideia de negócio das ideias apresentadas por cada Município.
 - ◆ No ano letivo 2015/2016 participaram 255 alunos de 12 turmas, distribuídas por 8 escolas da rede pública do Município de Coimbra, orientados por 13 professores e que resultaram em 30 ideias de negócio. Das 30 propostas apresentadas foram selecionadas 10 para submeter a concurso na final municipal, da qual resultou a ideia que representou o Município de Coimbra na final intermunicipal em Arganil.
 - Empreendedorismo nas Escolas – Educação Empreendedora (4ª edição)
 - ◆ Projeto promovido pela CIM-RC, abrange para além do 3º ciclo, secundário e profissional, pela primeira vez, o 1º ciclo do ensino básico.
 - ◆ Este projeto compreende atividades direcionadas para cada um dos níveis de ensino, estando envolvidas, no ano letivo 2016/2017, estando envolvidos 188 alunos de 8 turmas, orientados por 8 professores de 6 escolas do 1º CEB, e 17 grupos de 5 cinco escolas do ensino secundário e profissional.
 - “Em Coimbra há ciência para todos” – oferta de 1 voucher por turma a todos os equipamentos da rede pública e privada do Município, para acesso às diversas exposições patentes no Exploratório Infante D. Henrique, abrangendo um universo de cerca de 20.000 crianças e jovens de estabelecimentos de educação e ensino.
 - Aquisição de serviços ao Exploratório Ciência Viva Infante D. Henrique no valor de 125.000 €.

Código G.O.P.: 05 004 2002/26 – Animação Sócioeducativa

- Ação 1: Aquisição de serviços
 - Despesa realizada total no valor de 173.750,00 €.
- Ação 2: Transportes
 - Serviço de transporte em autocarro para deslocação de 59 pessoas (alunos e professores) entre Coimbra e Condeixa-a-Nova no valor de 175,00€.

Código G.O.P.: 05 004 2008/30 – Tecnologias de informação e comunicação da educação (Cofinan. QREN/POC.C)

- Ação 1: Plataforma de Gestão Educativa
 - Despesa comprometida total no valor de 23.740,35 €.

Código G.O.P.: 05 004 2015/24 – Programa Municipal de Apoio à Família

- Ação 1: Pré-escolar – Férias escolares – AAAF durante o mês de agosto
 - Aprovação do Programa Municipal de Apoio à Família – Férias Escolares (pré-escolar e 1º CEB), nos moldes apresentados;
 - Participação dos pais e encarregados de educação no valor de 20 € semanais pela frequência no Programa Municipal de Apoio à Família – Férias Escolares, durante o mês de agosto;
 - Isentado o pagamento dos 20 € semanais as crianças posicionadas nos escalões A e B (1º e 2º escalões do abono de família).
(deliberação n.º 2185, de 27.06.2016)
 - Projeto promovido pela Câmara Municipal de Coimbra para fazer face às dificuldades manifestadas pelas famílias relativamente à existência de espaços e equipamentos que acolham as crianças durante o período das férias escolares. Frequentaram o Programa durante o mês de agosto 59 crianças, em idade pré-escolar, com a seguinte distribuição de escalões:

Quadro 05 004.12 – N.º de alunos apoiados

Escalões	Alunos
A	11
B	6
C	42
Total	59

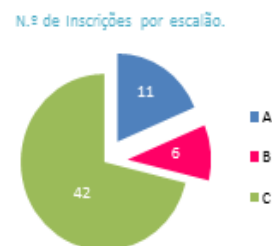
Gráfico 05 004.01 – N.º de inscrições por escalão

- Este Programa gerou uma receita de 2.320,00 € de participações familiares.
- O Programa encontra-se desenhado para abranger toda a área territorial do Município de Coimbra, tendo sido definidos para assegurar a sua execução, em função da procura e da área geográfica, 10 estabelecimentos de educação, com uma capacidade de acolhimento de 425 crianças.

Quadro 05 004.13 - lista de jardins-de-infância: polos de acolhimento

Estabelecimento - JI	Unidade Orgânica	Capacidade
Bairro Azul – São Silvestre	AE Coimbra Centro	50
Carvalhais de Baixo	AE Coimbra Centro	25
São Bartolomeu	AE Coimbra Centro	25
Ceira	AE Coimbra Sul	50
Centro Escolar Solum-Sul	AE Eugénio Castro	50
Olivais	AE Martim de Freitas	75
Santa Apolónia	AE Rainha Santa Isabel	50
Souselas	AE Rainha Santa Isabel	25
Almas de Freire	AE Coimbra Oeste	50
Taveiro	AE Coimbra Oeste	25
Total		425

- Ação 2: Crianças do 1.º CEB sinalizadas com carência alimentar – aquisição de serviços
 - A aprovação do Programa Municipal de Apoio à Família – Férias Escolares (pré-escolar e 1º CEB), nos moldes apresentados;
 - Comparticipação dos pais e encarregados de educação no valor de 20 € semanais pela frequência no Programa Municipal de Apoio à Família – Férias Escolares, durante o mês de agosto;
 - Isentado o pagamento dos 20 € semanais as crianças posicionadas nos escalões A e B (1º e 2º escalões do abono de família).
(deliberação n.º 2185, de 27.06.2016)
 - A funcionar nos meses de julho a agosto, este Programa é dirigido a crianças do 1º Ciclo do Ensino Básico inseridas em famílias economicamente vulneráveis indicadas pelas Comissões Sociais de Freguesia ou pela Comissão de Proteção de Crianças e Jovens.
 - Frequentaram o Programa, durante os meses de julho e agosto 2 crianças do 1º CEB.
- Ação 4: Programa Municipal de Apoio à Família – seguro
 - Aquisição de serviços para realização de Seguro de Acidentes Pessoais no valor de 651,52 €, abrangendo um universo de 59 crianças em idade pré-escolar.

Código G.O.P.: 05 004 2016/44 – Residencial “Ganhar Autonomia” (PEDU)

- Ação 1: Requalificação do edifício – Estudos, projeto e execução
 - 19.06.2016 – Aprovado o Projeto de Execução de Arquitetura;
 - Conclusão do Projeto Base de Arquitetura da “Casa das Cruzes”. A aguardar parecer da DRCC;
 - Aquisição de serviços em curso para a elaboração de Projetos de Especialidades (Estabilidade, Águas e Esgotos, Eletricidade, Telecomunicações, Térmica e Segurança Contra Incêndios) com vista à reabilitação integral e adaptação funcional profunda do edifício municipal conhecido como “Casa das Cruzes”;
 - Conclusão do Estudo Prévio do Projeto de Arquitetura da Casa das Cruzes.

Balancete das Grandes Opções do Plano de 2016

Ob.	Prog.	Projeto		Designação	Classif. Despesa	Financiamento Definido	Cabimento	Compromisso	Realizado Ano	Realizado Total	Pago	Unid.: euro
		Ano/N.º	Aç.									
05	004			Projetos Complementares de Natureza Educativa		223.905	221.575	206.815	173.750	173.750	173.750	
05	004	2001/13		Apoios a projetos educativos diversos		5.868	5.857	5.857	0	0	0	
05	004	2001/13	1	Promovidos por instituições	04 040701	5.858	5.857	5.857	0	0	0	
05	004	2001/13	2	Proj. prom. escolas e Jard. Infância	04 040301	10	0	0	0	0	0	
05	004	2002/26		Animação socioeducativa		177.653	177.218	177.218	173.750	173.750	173.750	
05	004	2002/26	1	Aquisição de serviços	04 02022503	173.760	173.750	173.750	173.750	173.750	173.750	
05	004	2002/26	2	Transportes	04 02021001	3.893	3.468	3.468	0	0	0	
05	004	2002/27		Conselho Municipal de Educação		10	0	0	0	0	0	
05	004	2002/27	1	Aquisição de serviços	04 02022503	10	0	0	0	0	0	
05	004	2002/66		Iniciativas de complemento curricular		10	0	0	0	0	0	
05	004	2002/66	2	Transportes	04 02021001	10	0	0	0	0	0	
05	004	2007/58		Coimbra, Cidade Educadora		1.470	0	0	0	0	0	
05	004	2007/58	1	Quota de participação Rede Cidades Educadoras	04 02022599	1.430	0	0	0	0	0	
05	004	2007/58	2	Participação e implementação de projetos de caráter educativo	04 02022599	10	0	0	0	0	0	
05	004	2007/58	5	Divulgação	04 020217	10	0	0	0	0	0	
05	004	2007/58	6	Aquisição de serviços	04 02022599	10	0	0	0	0	0	
05	004	2007/58	7	Carta Educativa (revisão)	04 02022599	10	0	0	0	0	0	
05	004	2008/30		Tecnologias de informação e comunicação da educação		23.761	23.740	23.740	0	0	0	
05	004	2008/30	1	Plataforma de Gestão Educativa	04 020220	23.741	23.740	23.740	0	0	0	
05	004	2008/30	3	Quadros interativos	04 07011002	10	0	0	0	0	0	
05	004	2008/30	8	Redes de Área Local (LAN) - cablagem	03 07010307	10	0	0	0	0	0	
05	004	2015/24		Programa Municipal de Apoio à Família		30	0	0	0	0	0	
05	004	2015/24	1	Pré-escolar - Férias escolares - AAAF durante o mês de agosto	04 02022503	10	0	0	0	0	0	
05	004	2015/24	3	Crianças do 1º CEB sinalizadas com carência alimentar - Transferências correntes	04 040701	10	0	0	0	0	0	
05	004	2015/24	4	Programa Municipal de Apoio à Família - seguro	04 02021299	10	0	0	0	0	0	
05	004	2015/25		Qualificar para Melhorar - Pré Escolar e 1º CEB		20	0	0	0	0	0	
05	004	2015/25	1	Material didático e pedagógico	04 020120	10	0	0	0	0	0	
05	004	2015/25	2	Requalificação de refeitórios escolares	04 020121	10	0	0	0	0	0	
05	004	2015/26		Projeto Educativo Concelhio/Plano Municipal de Educação		30	0	0	0	0	0	
05	004	2015/26	1	Aquisição de serviços	04 02022503	10	0	0	0	0	0	
05	004	2015/26	2	Divulgação	04 020217	10	0	0	0	0	0	
05	004	2015/26	3	Outros serviços	04 02022599	10	0	0	0	0	0	
05	004	2015/27		Promoção de hábitos de alimentação saudáveis - Bem comer para melhor viver		30	0	0	0	0	0	
05	004	2015/27	1	Aquisição de serviços	04 02022503	10	0	0	0	0	0	
05	004	2015/27	2	Divulgação	04 020217	10	0	0	0	0	0	
05	004	2015/27	3	Outros serviços	04 02022599	10	0	0	0	0	0	
05	004	2015/28		Novas candidaturas		10	0	0	0	0	0	
05	004	2015/28	1	Outros serviços	04 02022599	10	0	0	0	0	0	
05	004	2016/44		Residencial "Ganhar Autonomia" (PEDU)		15.010	14.760	0	0	0	0	
05	004	2016/44	1	Requalificação do edifício - Estudos, projeto e execução	04 07010307	15.000	14.760	0	0	0	0	
05	004	2016/44	3	Medidas de combate ao insucesso e abandono escolar	04 02022599	10	0	0	0	0	0	

05 005 Programa de “Instalações e Equipamentos Desportivos”

No âmbito do Programa de “Instalações e Equipamentos Desportivos ” foram desenvolvidas ações de apoio ao associativismo desportivo na prossecução de objetivos e de melhores resultados desportivos, nomeadamente:

- Cedência de instalações e equipamentos desportivos municipais como forma de apoio aos clubes, associações desportivas e outras entidades beneficiárias.
- Trabalhos de conservação e manutenção dos Complexos Desportivos Municipais.

Código G.O.P.: 05 005 2004/124 – Estádio Cidade de Coimbra

- Ação 10: Encargos com utilização da Pista de Atletismo Unid.: euro
 - Associação Académica de Coimbra/OAF 85.376,54

Encargos com a utilização da pista de atletismo por clubes, associações e escolas.

Código G.O.P.: 05 005 2004/132 – Campos polivalentes, quintais desportivos, parques desportivos de bairro prática desportiva informal

- Ação 1: Projetos e construção
 - Requalificação do Campo de Futebol da Quinta das FONSECAS – Lomba da Arregaça:
 - ◆ Auto de vistoria para libertação parcial da caução de 03.10.2016.

Código G.O.P.: 05 005 2008/53 – Construção e requalificação de equipamentos desportivos

- Ação 3: Pista de BMX
 - Elaborado o projeto de execução.
- Outras ações:
 - Pista de skate sob o viaduto da ponte Rainha Santa Isabel - Elaborado o estudo prévio.

Código G.O.P.: 05 005 2011/38 – Estudos, publicações e imagem

- Ação 4: Material de divulgação de imagem institucional
 - Aquisição de serviço de impressão de material promocional do evento 344,40
“Jornadas Mendes Silva” (deliberação nº 2094 de 09.05.16)
 - Aquisição de serviços de impressão de folhetos dos Jogos de Coimbra 2016 418,20

Código G.O.P.: 05 005 2011/55 – Estádio Municipal de Taveiro

- Ação 5: Aquisição de serviços
 - Aquisição de serviços de catering como apoio à Final da Liga MediaCup Totobola 2016 3.784,83
(deliberação nº 2119 de 23.05.16)
- Ação 7: Aquisição de produtos para relvado
 - Aquisição de produtos para tratamento e manutenção do relvado do Estádio Municipal de Taveiro 5.774,88

Código G.O.P.: 05 005 2011/56 – Pavilhão Municipal Multidesportos Dr. Mário Mexia (PMMMM)

- Ação 2: Equipamento e mobiliário
 - Serviço de reparação de 4 carros de basquetebol no PMMMM 2.512,37
- Ação 4: Aquisição serviços
 - Arranjo de máquinas de ginásio de musculação e cardiofitness do PMMMM 442,80
 - Aquisição de serviços de jantar volante das delegações do evento Coimbra Gym Fest – Taça do Mundo de Trampolins 1.620,00

- Aquisição de passes para os atletas participantes no Coimbra Gym Fest - Taça do Mundo de Trampolins (deliberação nº 2203 de 27.06.16)
- Ação 7: Apoios a entidades parceiras na realização de eventos Unid.: euro
- Apoio à coorganização do Torneio Internacional Cidade de Coimbra em Basquetebol 5.000,00
(deliberação nº 2267 de 25.07.2016)

Código G.O.P.: 05 005 2011/57 – Complexo Olímpico Municipal de Piscinas (COMP)

- Ação 2: Equipamento e mobiliário
 - Despesa realizada total no valor de 958,66 €.
- Ação 4: Aquisição serviços
 - Aluguer de Kit de oxigénio para o COPM 307,50
 - Aquisição de serviços de segurança da Edição 39ª da Corrida de S. Silvestre 4.244,21

Código G.O.P.: 05 005 2011/59 – Piscinas Municipais Rui Abreu (PMRA)

- Ação 3: Aquisição de serviços
 - Reparação de replicador de dados e assistência telefónica na PMRA 92,25
- Ação 11: Conservação e manutenção
 - Despesa realizada total no valor de 104,89 €.

Código G.O.P.: 05 005 2011/60 – Unidade de Gestão Técnica

- Ação 4: Material para manutenção de complexos desportivos
- Aquisições:
 - Rede oficial de polo aquático para a PMRA 110,20
 - Material para manutenção do COPM 4.836,98
 - Material para manutenção da PMRA 1.291,29
 - Material para manutenção da PMLLC 970,73
 - Produtos químicos para tratamento das águas da PMRA 1.363,84
 - Produtos químicos para tratamento das águas do COPM 2.887,60
 - Produtos químicos para tratamento das águas da PMLLC 1.298,90
 - Produtos químicos para tratamento das águas da P. Celas 559,17
 - Eletrobomba doseadora para a PMRA 1.320,39
 - Material para manutenção do PMMMM 1.233,09
 - Material para manutenção dos balneários do COPM 359,78
 - Produtos químicos para tratamento das águas do COPM 129,89
 - Produtos químicos para tratamento das águas da PMLLC 64,94
 - Produtos químicos para tratamento das águas da P. Celas 32,47
 - Material para manutenção do P. Celas 23,99
 - Material para manutenção do P. Celas 74,11
 - Material para manutenção da PLLLC 500,00
 - Suporte de sondas de cloro para o COPM 1.805,39
 - Produtos químicos para tratamento das águas do COPM 1.441,83
 - Produtos químicos para tratamento das águas da PMRA 720,92
 - Produtos químicos para tratamento das águas da PMLLC 720,92
 - Produtos químicos para tratamento das águas da P. Celas 187,87

	Unid.: euro
• Material para manutenção do COPM	183,28
• Material para manutenção da P. Celas	225,75
• Material para manutenção da P. Celas	245,68
• Tubos para secador da PMRA	53,14
• Tubos para secador do COPM	106,27
• Tubos para secador da PMLLC	39,85
• Tubos para secador do PMMMM	66,42
• Secadores para o COPM	2.875,98
• Produtos químicos para tratamento das águas da PMLLC	340,22
• Produtos químicos para tratamento das águas Da P. Celas	58,43
• Produtos químicos para tratamento das águas do PMRA	340,22
• Produtos químicos para tratamento das águas do COPM	699,13
– Ação 5: Aquisição de serviços técnicos especializados	
• Serviços de colheita e análise da água e superfícies na Piscina de Celas	531,48
• Serviço de aluguer de andaime para realização de trabalhos de manutenção das luminárias do COPM	895,44
• Certificação de balizas de futebol de 11 do EMT	184,50
– Ação 9: Aquisição de equipamento básico para complexos desportivos	
• Fornecimento de Robot para manutenção do COPM	4.624,80
• Aquisição de relógios de parede para instalar na PMRA	296,01
– Ação 11: Conservação de complexos desportivos	
• Porta de alumínio na PMRA	985,00
• Eletrobomba do COPM	528,76
• Eletrobomba da PMRA	971,55
• Eletrobomba da PMLLC	248,15
• Produção de forras para costas assentos da bancada do COPM	840,00
• 1 escada amovível na Piscina de Celas	419,43
• Material de conservação do COPM	2.482,14
• Caldeiras a gás na P. Celas	577,67
• Caldeiras a gás na PMRA	620,90
• Caldeiras a gás na PMLLC	620,90
• Caldeiras a gás na COPM	1.107,00
• Caldeiras a gás na PMMMM	620,90
• Material de segurança para o PMMMM	1.534,40
• Material de segurança para o COPM	1.205,23
• Coletor de PVC na P. Celas	922,50
• Equipamento na PMRA	238,31
• Equipamento na PMLLC	238,31
• Equipamento na PMMMM	2.386,47
• Equipamento na PMMM	516,51
• Equipamento na COPM	1.948,44
• Vidro exterior no COPM	1.057,80

	Unid.: euro
• Portas folha dupla na PMRA	1.204,17
• Portas folha dupla no COPM	1.570,71
• Portas folha dupla no PMMMM	2.089,77
• Portas folha dupla na PMLLC	1.223,85
• Unidade de som no COPM	147,60
• Amplificador de som na PMRA	98,40
• Domes exteriores do COPM	2.055,23
– Ação 12: Manutenção e conservação de equipamento básico	
• Máquinas de ginásio de musculação e cardiofitness no PMMMM	2.730,22
• Robot aspirador da P. Celas	685,73
• Robot aspirador do COPM	581,30
• Robot aspirador da PMRA	645,26
• Reparação de robot aspirador na PMRA	501,10
– Ação 13: Conservação de equipamento administrativo	
• Equipamentos na PMRA	116,24
• Equipamentos no COPM	428,04
• Equipamentos na PMLLC	250,92
• Equipamentos no PMMMM	428,04

Código G.O.P.: 05 005 2011/61 – Requalificação de grandes campos de jogos (rede de relvados sintéticos)

- Ação 1: Apoios a agentes desportivos
 - Despesa realizada total no valor de 385.056,56 €.

Código G.O.P.: 05 005 2012/62 – Campo Municipal da Arregaça e outros equipamentos desportivos municipais

- Ação 8: Grandes reparações/investimento
 - Despesa realizada total no valor de 15.408,46 €.

Código G.O.P.: 05 005 2013/35 – Piscinas de Celas

- Ação 1: Equipamento e mobiliário
 - Despesa realizada total no valor de 3.143,88 €.

Código G.O.P.: 05 005 2015/47 – Atividades complementares

- Ação 1: Serviços
 - Cruz Vermelha Portuguesa 500,00
Aquisição de serviços de saúde para apoio ao evento Urban Trail 2016
(deliberação nº 2020 de 04.04.16)
 - Liga Portuguesa de Futebol Profissional 2.920,00
Aquisição de serviços de alojamento de colaboradores e convidados no âmbito da realização em
Coimbra da Final Taça CTT (deliberação nº 2095 de 09.05.16)
 - Liga Portuguesa de Futebol Profissional 4.458,75
Aquisição de serviços de catering âmbito da realização em Coimbra da Final Taça CTT
(deliberação nº 2095 de 09.05.16)

- Associação Nacional de Treinadores de Futebol 574,00
Aquisição de serviços de alojamento do STAF da organização do XIII Congresso Nacional de Treinadores de Futebol
- Associação Nacional de Treinadores de Futebol 600,00
Almoço de encerramento do XIII Congresso Nacional de Treinadores de Futebol
- Global Sport Eventos 6.217,98
Serviços de policiamento da PSP no âmbito da realização da III Maratona de Coimbra
- Global Sport Eventos 114,60
Serviços de policiamento da GNR no âmbito da realização da III Maratona de Coimbra

Quadro 05 005.14 – Estatísticas dos equipamentos desportivos municipais

Descrição da estatística e do indicador de desempenho	2015		2016		Variação 16/15	
	n.º de entid./ativid.	n.º de utentes	n.º de entid./ativid.	n.º de utentes	%	n.º de utentes
Equipamentos desportivos municipais						
Piscina Municipal Rui Abreu						
Utilização livre		14.346		12.856	-10,39%	-1490
Utilização por clubes/escolas/instituições	19	55.535	13	53.240	-4,13%	-2295
Utilização em competição	21	6.022	22	6.993	16,12%	971
Actividades Próprias	2	6.436	2	6.622	2,89%	186
Eventos Desportivos	0	0	1	136	0,00%	136
Sub-Total	42	82.339	38	79.847	-3,03%	-2492
Piscina Municipal Luís Lopes da Conceição						
Utilização livre		14.076		13.270	-5,73%	-806
Utilização por clubes/escolas/instituições	9	38.725	10	37.481	-3,21%	-1244
Utilização em competição	14	1.093	21	984	-9,97%	-109
Atividades Próprias	3	6.144	3	7.095	15,48%	951
Eventos Desportivos	1	429	2	376	-12,35%	-53
Coimbra Elite	0	0	0	0	0,00%	0
Sub-Total	27	60.467	36	59.206	-2,09%	-1261
Centro Olímpico de Piscinas Municipais						
Utilização livre		33.325		37.062	11,21%	3737
Utilização por clubes/escolas/instituições	37	90.862	39	85.715	-5,66%	-5147
Utilização em competição	14	15.076	10	11.116	-26,27%	-3960
Atividades Próprias	3	11.456	3	10.551	-7,90%	-905
Eventos Desportivos	1	6.736	2	3.257	-51,65%	-3479
CoimbraElite	3	456	4	893	95,83%	437
Sub-Total	58	157.911	58	148.594	-5,90%	-9317
Piscinas Municipais de Celas						
Utilização livre		9.888		11.101	12,27%	1213
Utilização por clubes/escolas/instituições	12	13.025	12	12.804	-1,70%	-221
Utilização em competição	0	0	0	0	0,00%	0
Atividades Próprias	1	428	2	665	55,37%	237
Eventos Desportivos	0	0	0	0	0,00%	0
Sub-Total	13	23.341	14	24.570	5,27%	1229

(continuação)

Descrição da estatística e do Indicador de desempenho	2015		2016		Variação 16/15	
	n.º de entid./ativid.	n.º de utentes	n.º de entid./ativid.	n.º de utentes	%	n.º de utentes
Pavilhão Municipal Mult. Mário Mexia						
Utilizadores-Treinos	2.376	32.710	3.225	44.950	37,42%	12240
Utilizadores-Jogos	114	4.445	136	6.150	38,36%	1705
Eventos Desportivos	25	13.460	29	19.756	46,78%	6296
Outras Utilizações	607	19.027	715	23.352	22,73%	4325
CoimbraElite	6	5.507	30	26.778	386,25%	21271
Total	3.128	75.149	4.135	120.986	60,99%	45837
Estádio Municipal de Taveiro S. Conceição						
Utilizadores-Treinos	93	2.139	133	2.401	12,25%	262
Utilizadores-Jogos	14	560	14	630	12,50%	70
Outras Atividades	10	550	5	715		165
Total	117	3.249	152	3.746	15,30%	497
Campo Municipal da Arregaça						
Utilizadores-Treinos	1201	21.597	539	20.281	-6,09%	-1316
Utilizadores-Jogos	120	10.960	89	2.836	-74,12%	-8124
Outras Atividades	2	640			0,00%	-640
Total	1323	33.197	628	23.117	-30,36%	-10080
Estádio Municipal Cidade de Coimbra						
>> Pista de Atletismo						
Utilizadores-Treinos/Aulas/Lazer	871	30.483	405	23.625	-22%	-6.858
Utilizadores-Provas	12	3.570	8	2.065	-42%	-1.505
Total	883	34.053	413	25.690	0,00%	-8363

Quadro 05 005.15 - Transferências Correntes e de Capital para Diversas Entidades Públicas em 2016

(Unid.: euro)

Objetivo/Programa e Entidade		Valor Transferido (Pago)
05 005	Instalações e Equipamentos Desportivos	
	Associação Desportiva de Souselas	70.030
	Associação Desportiva e Cultural da Adémia	70.030
	Associação Desportiva e Cultural de Almaguês	52.522
	Esperança Atlético Clube	35.015
	Federação Portuguesa de Basquetebol	5.000
	Real Clube de Brasfemes	35.015
	União Desportiva e Recreativa de Cernache	35.015
Total do Programa 05 005		302.627

Balancete das Grandes Opções do Plano de 2016

Ob.	Prog.	Projeto		Designação	Classif. Despesa	Financiamento Definido	Cabimento	Compromisso	Realizado Ano	Realizado Total	Pago	Unid.: euro
		Ano/N.º	Aç.									
05	005			Instalações e Equipamentos Desportivos		1.079.596	942.461	865.820	493.397	623.679	535.832	
05	005	2004/124		Estádio Cidade de Coimbra		104.143	85.377	85.377	85.377	85.377	85.377	
05	005	2004/124	4	Aquisição de serviços	05 02022502	10	0	0	0	0	0	
05	005	2004/124	5	Material para prática desportiva	05 020121	10	0	0	0	0	0	
05	005	2004/124	6	Conceção e execução de instalações	05 07010302	18.706	0	0	0	0	0	
05	005	2004/124	7	Aquisição de produtos para manutenções	05 020121	10	0	0	0	0	0	
05	005	2004/124	8	Equipamentos básicos	05 07011002	10	0	0	0	0	0	
05	005	2004/124	10	Encargos com utilização da Pista de Atletismo	05 02022599	85.387	85.377	85.377	85.377	85.377	85.377	
05	005	2004/124	12	Certificações	05 02022599	10	0	0	0	0	0	
05	005	2004/132		Campos polivalentes, Quintais desportivos, Parques desportivos de bairro e Prática desportiva informal		30	0	0	0	0	0	
05	005	2004/132	1	Projetos e construção	05 07010302	10	0	0	0	0	0	
05	005	2004/132	2	Apoios beneficiação de complexos desportivos	05 080701	10	0	0	0	0	0	
05	005	2004/132	6	Material de apoio à prática desportiva	05 020121	10	0	0	0	0	0	
05	005	2004/136		Pista Internacional de Pesca Desportiva		10	0	0	0	0	0	
05	005	2004/136	1	Manutenção (acompanhamento)	05 07010413	10	0	0	0	0	0	
05	005	2004/137		Estudos e publicações, projetos e parcerias		522	522	522	0	0	0	
05	005	2004/137	4	Aquisição de serviços de informação e divulgação	05 020217	522	522	522	0	0	0	
05	005	2008/53		Construção e requalificação de equipamentos desportivos		30	0	0	0	0	0	
05	005	2008/53	3	Pista de BMX	05 07010302	10	0	0	0	0	0	
05	005	2008/53	4	Recuperação de equipamentos Parque Verde - Margem esquerda	05 07010302	10	0	0	0	0	0	
05	005	2008/53	7	Campo de Golfe - aquisição para estudo de implementação	05 020214	10	0	0	0	0	0	
05	005	2008/56		Requalificação de Grandes Campos de Jogos		100.000	100.000	100.000	0	0	0	
05	005	2008/56	1	Apoio a Agentes Desportivos - Contratos-Programa	05 080701	100.000	100.000	100.000	0	0	0	
05	005	2010/41		Áreas e infraestruturas de Desporto e Lazer		10	0	0	0	0	0	
05	005	2010/41	2	Requalificação de áreas desportivas - apoio às Juntas de Freguesia	05 0805010299	10	0	0	0	0	0	
05	005	2010/42		Construção e requalificação de Pavilhões Desportivos e Salas de Desporto		39.520	0	0	-38.000	0	0	
05	005	2010/42	1	Projetos e construção	03 07010302	10	0	0	0	0	0	
05	005	2010/42	2	Requalificações	05 080701	38.000	0	0	-38.000	0	0	
05	005	2010/42	3	Aquisição de material	05 07011002	1.510	0	0	0	0	0	
05	005	2010/63		Centro Desportivo Coimbra Norte		20	0	0	0	0	0	
05	005	2010/63	2	Construção (1.ª fase)	0102 07010302	10	0	0	0	0	0	
05	005	2010/63	3	Construção (2.ª fase) - Contrato Programa de 08.09.2013	05 0805010299	10	0	0	0	0	0	
05	005	2011/37		Equipamentos e Atividade Física Escolar		4.926	1.158	1.158	0	0	0	
05	005	2011/37	1	Equipamento Desportivos Escolares - const., recuperação e conservação	05 07010302	10	0	0	0	0	0	
05	005	2011/37	2	Aquisição de equipamentos desportivos	05 07011002	10	0	0	0	0	0	
05	005	2011/37	3	Aquisição de material desportivo de desgaste	05 020121	4.906	1.158	1.158	0	0	0	
05	005	2011/38		Estudos, publicações e imagem		1.951	775	775	763	763	344	
05	005	2011/38	2	Agendas e folhetos para divulgação de atividades física	05 020217	130	0	0	0	0	0	
05	005	2011/38	4	Material de divulgação de imagem institucional	05 020217	1.821	775	775	763	763	344	

Balancete das Grandes Opções do Plano de 2016

Ob.	Prog.	Projeto		Designação	Classif. Despesa	Financiamento Definido	Cabimento	Compromisso	Realizado Ano	Realizado Total	Pago	Unid.: euro
		Ano/N.º	Aç.									
05	005	2011/55		Estádio Municipal de Taveiro		17.075	12.851	12.851	9.560	9.560	9.560	
05	005	2011/55	1	Conservação diversa	05 07010302	10	0	0	0	0	0	
05	005	2011/55	2	Equipamento e mobiliário	05 07011002	10	0	0	0	0	0	
05	005	2011/55	3	Tratamento de relvado	05 07010302	10	0	0	0	0	0	
05	005	2011/55	4	Aquisição e colocação de relvado	05 07010302	10	0	0	0	0	0	
05	005	2011/55	5	Aquisição de serviços	05 02022599	8.500	6.369	6.369	3.785	3.785	3.785	
05	005	2011/55	6	Obras de requalificação	05 07010302	10	0	0	0	0	0	
05	005	2011/55	7	Aquisição de produtos para relvado	05 020121	8.340	6.298	6.298	5.775	5.775	5.775	
05	005	2011/55	9	Aquisição de serviços publicidade	05 020217	185	185	185	0	0	0	
05	005	2011/56		Pavilhão Municipal Multidesportos Dr. Mário Mexia		24.585	22.175	22.175	15.363	16.901	16.901	
05	005	2011/56	1	Investimentos complementares	05 07010302	10	0	0	0	0	0	
05	005	2011/56	2	Equipamento e mobiliário	05 07011002	2.800	2.696	2.696	2.512	2.512	2.512	
05	005	2011/56	3	Manutenção e conservação de equipamento básico	05 02020302	10	0	0	0	0	0	
05	005	2011/56	4	Aquisição de serviços	05 02022599	16.078	13.803	13.803	7.851	9.389	9.389	
05	005	2011/56	7	Apoios a entidades parceiras na realização de eventos	05 040701	5.000	5.000	5.000	5.000	5.000	5.000	
05	005	2011/56	9	Aquisição de serviços de publicidade	05 020217	677	677	677	0	0	0	
05	005	2011/56	11	Conservação diversa	05 02020301	10	0	0	0	0	0	
05	005	2011/57		Complexo Olímpico Municipal de Piscinas		16.877	13.174	9.621	5.336	5.336	5.336	
05	005	2011/57	2	Equipamento e mobiliário	05 07011002	4.010	959	959	959	959	959	
05	005	2011/57	4	Aquisição de serviços	05 02022599	8.753	8.490	4.937	4.378	4.378	4.378	
05	005	2011/57	6	Manutenção e conservação	05 07010302	10	0	0	0	0	0	
05	005	2011/57	8	Aquisição de serviços de publicidade	05 020217	10	0	0	0	0	0	
05	005	2011/57	9	Aquisição de artigos para oferta	05 020115	1.236	1.225	1.225	0	0	0	
05	005	2011/57	10	Conservação diversa	05 02020301	358	0	0	0	0	0	
05	005	2011/57	11	Apoios a entidades parceiras na realização de eventos	05 040701	2.500	2.500	2.500	0	0	0	
05	005	2011/58		Piscinas Municipais Luis Lopes da Conceição		1.927	1.107	1.107	0	0	0	
05	005	2011/58	1	Equipamento e mobiliário	05 07011002	10	0	0	0	0	0	
05	005	2011/58	6	Aquisição de serviços	05 02021299	10	0	0	0	0	0	
05	005	2011/58	7	Aquisição de serviços publicidade	05 020217	1.107	1.107	1.107	0	0	0	
05	005	2011/58	9	Conservação e manutenção	05 02020301	800	0	0	0	0	0	
05	005	2011/59		Piscinas Municipais Rui Abreu		1.520	1.083	1.083	197	197	197	
05	005	2011/59	1	Equipamento e mobiliário	05 07011002	10	0	0	0	0	0	
05	005	2011/59	3	Aquisição de serviços	05 02022599	1.000	978	978	92	92	92	
05	005	2011/59	4	Obras de remodelação	05 07010302	10	0	0	0	0	0	
05	005	2011/59	11	Conservação e manutenção	05 02020301	500	105	105	105	105	105	

Balancete das Grandes Opções do Plano de 2016

Ob.	Prog.	Projeto		Designação	Classif. Despesa	Financiamento Definido	Cabimento	Compromisso	Realizado Ano	Realizado Total	Pago	Unid.: euro
		Ano/N.º	Aç.									
05	005	2011/60		Unidade de Gestão Técnica		223.717	190.351	117.262	82.243	85.558	85.558	
05	005	2011/60	1	Manutenção e reparação de complexos desportivos	05 07010302	10	0	0	0	0	0	
05	005	2011/60	2	Otimização energética de complexos desportivos	05 07010302	770	770	770	0	0	0	
05	005	2011/60	4	Material para manutenção de complexos desportivos	05 020121	70.157	58.173	47.315	43.248	43.009	43.009	
05	005	2011/60	5	Aquisição de serviços técnicos especializados	05 02022599	23.374	22.906	18.546	11.634	11.634	11.634	
05	005	2011/60	9	Aquisição de equipamento básico para complexos desportivos	05 07011002	14.919	12.003	6.838	6.838	6.838	6.838	
05	005	2011/60	11	Conservação de complexos desportivos	05 02020301	104.978	89.207	36.502	13.870	17.425	17.425	
05	005	2011/60	12	Manutenção e conservação de equipamento básico	05 02020302	8.509	6.466	6.466	5.858	5.858	5.858	
05	005	2011/60	13	Conservação de equipamento administrativo	05 02020304	1.000	825	825	795	795	795	
05	005	2011/61		Requalificação de grandes campos de jogos (rede de relvados sintéticos)		495.010	472.595	472.595	297.627	385.057	297.627	
05	005	2011/61	1	Apoios a agentes desportivos	05 080701	495.000	472.595	472.595	297.627	385.057	297.627	
05	005	2011/61	2	Novos Campos	05 080701	10	0	0	0	0	0	
05	005	2012/62		Campo Municipal da Arregaça e Outros Equipamentos Desportivos Municipais		16.030	15.408	15.408	15.408	15.408	15.408	
05	005	2012/62	2	Conservação, manutenção e reabilitação	05 02020301	10	0	0	0	0	0	
05	005	2012/62	5	Aquisição de serviços	05 02022599	10	0	0	0	0	0	
05	005	2012/62	7	Apoios a entidades parceiras	05 040701	10	0	0	0	0	0	
05	005	2012/62	8	Grandes reparações/Investimento	03 07010302	16.000	15.408	15.408	15.408	15.408	15.408	
05	005	2012/63		Seguros		10	0	0	0	0	0	
05	005	2012/63	3	Seguro de atividades físicas	05 02021202	10	0	0	0	0	0	
05	005	2012/64		Prémios e galardões		5.610	5.609	5.609	0	0	0	
05	005	2012/64	1	Prémios e galardões	05 020115	5.610	5.609	5.609	0	0	0	
05	005	2013/35		Piscinas de Celas		4.398	3.378	3.378	3.144	3.144	3.144	
05	005	2013/35	1	Equipamento e mobiliário	05 07011002	3.144	3.144	3.144	3.144	3.144	3.144	
05	005	2013/35	2	Aquisição de serviços	05 02022599	234	234	234	0	0	0	
05	005	2013/35	8	Conservação e manutenção	05 02020301	10	0	0	0	0	0	
05	005	2013/35	9	Investimentos complementares	03 07010302	1.010	0	0	0	0	0	
05	005	2015/29		Qualificação do campo de jogos junto à Igreja Matriz de Souselas		10	0	0	0	0	0	
05	005	2015/29	1	Construção	0102 07010302	10	0	0	0	0	0	
05	005	2015/46		Candidaturas a eventos		10	0	0	0	0	0	
05	005	2015/46	1	Aquisição de serviços	05 020214	10	0	0	0	0	0	
05	005	2015/47		Atividades Complementares		21.655	16.899	16.899	16.379	16.379	16.379	
05	005	2015/47	1	Serviços	05 02022599	18.625	16.899	16.899	16.379	16.379	16.379	
05	005	2015/47	2	Transportes	05 02021001	3.010	0	0	0	0	0	
05	005	2015/47	3	Publicidade	05 020217	10	0	0	0	0	0	
05	005	2015/47	4	Artigos para ofertas	05 020121	10	0	0	0	0	0	

05 006 Programa de “Fomento e Formação Desportivos”

No âmbito do programa de “Fomento e Formação Desportiva” foram desenvolvidas, entre outras, as seguintes atividades próprias e as de participação popular, bem como atividades realizadas nos equipamentos desportivos municipais, nomeadamente, Centro Olímpico de Piscinas Municipais, Piscina Municipal Luís Lopes da Conceição, Piscina Municipal Rui Abreu, Piscinas Municipais de Celas, Pavilhão Municipal Multidesportos, Mário Mexia e Estádio Municipal de Taveiro, Estádio Municipal Cidade de Coimbra, Pista de Atletismo e Campo Municipal da Arregaça.

- Operacionalização do Projeto Municipal de Compromisso com o Desporto Social “Atividade Física para a 3ª Idade” com 15 centros de apoio e 397 participantes;
- Operacionalização do Projeto Municipal de “Férias Desportivas da Páscoa” com 160 participantes e “Férias Desportivas de Verão” com 570 participantes;
- Eventos coorganizados com entidades externas:
 - 2ª Edição do Trail dos Negalhos com 500 participantes;
 - 6ª Prova da Taça Regional XCO com 600 participantes;
 - 7º BTT Sobe e Desce – São Martinho do Bispo com 450 participantes;
 - Coimbra Trail com 700 participantes 700 participantes;
 - Corrida Solidária com 250 participantes;
 - Grande Prémio do Mondego com 100 participantes;
 - “XVIII Grande Prémio de atletismo” com 300 participantes;
 - 2ª Eco Meia Maratona de Coimbra com 650 participantes;
 - III Meia Maratona de Coimbra Património da Humanidade com 5.000 participantes;
 - 6ª Prova anual da Taça Nacional de Precisão de Aterragem em Paraquedismo com 50 participantes;
 - “V Corrida Solidária Médicos do Mundo” com 100 participantes;
 - 39ª Corrida de São Silvestre “ com 1.100 participantes
 - 4ª Corrida Pedro e Inês com 650 participantes;
 - Jornadas Mendes Silva: Desporto Escolar 600 participantes e Coimbra Brasil a Nadar com 2.612 participantes;
 - Campeonato da Europa de Futebol 2016 - Instalação de Fan Zone;
 - Realização do evento “Meo Urban Trail” com 1.000 participantes;
 - Realização da atividade “The Color Run” com 6.000 participantes;
 - Dia Mundial do Coração com 250 participantes;
 - Dia Mundial do Yoga com 400 participantes;

Código G.O.P.: 05 006 2004/140 – Eventos internacionais de relevante interesse municipal

- Ação 1: Apoio a Atletas/Clubes/Associações de Coimbra
 - AAC – Secção de Desportos Náuticos 2.500,00
Apoio à realização da 35ª Edição da Regata Internacional Queima das Fitas
(deliberação nº 2093 de 09.05.16)
 - AAC – Secção de Desportos Motorizados 2.000,00
Apoio à realização do rali Rainha Santa integrado na Festa da Queima das Fitas
(deliberação nº 2093 de 09.5.16)
 - AAC – Secção de Natação 5.000,00
Apoio à realização do VII Meeting Cidade de Coimbra no âmbito da Queima das Fitas
(deliberação nº 2093 de 09.05.16)

Código G.O.P.: 05 006 2004/142 – Iniciativas e Eventos Municipais

- Ação 10: Aquisição de serviços
 - Despesa realizada total no valor de 600,00 €.

Quadro 05 006.16 - Centro Olímpico de Piscinas Municipais

Evento	Modalidade	Apoio/Organização/Co-organização
Apuramento Campeonato Nacional Longa Distância	Águas Abertas	Associação de Natação de Coimbra
Torneio de Preparação	Natação Pura	Associação de Natação de Coimbra
Campeonato Interdistrital Juvenis, Juniores e Absolutos	Natação Pura	Associação de Natação de Coimbra
XXVI Torneio Shigeo Tsukagoshi	Natação Pura	Clube Náutico Académico
UWH Euro Club Championship	Hóquei Subaquático	Sharks
AA Indoor Open - Circuitos	Natação Pura	Associação de Natação de Coimbra
IX Meeting Cidade de Coimbra / XXVIII Torneio Internacional Queima das Fitas	Natação Pura	Secção de Natação – Associação Académica de Coimbra
Torneio de Preparação - Categorias e Masters	Natação Pura	Associação de Natação de Coimbra
Campeonato Interdistrital de Infantis	Natação Pura	Associação de Natação de Coimbra
Campeonato Interdistrital de Juvenis e Absolutos	Natação Pura	Associação de Natação de Coimbra
Convenção Mundo Hidro	Fitness Aquático	Mundo Hidro
Campeonato Nacional de Figuras	Natação Sincronizada	Federação Portuguesa de Natação

05 006.17 - Piscinas Municipais Luís Lopes Conceição

Evento	Modalidade	Apoio/Organização/Co-organização
Jogo Pólo Aquático AACxCORAL	Pólo Aquático	Apoio
Torneio Nadador Completo Cadetes - ANC	Natação	Apoio
Jogo Pólo Aquático AACxFOCA	Pólo Aquático	Apoio
Jogo Pólo Aquático CNACxPAREDES Sub/17	Pólo Aquático	Apoio
Jogo Pólo Aquático POVOENSExFOCA Sub/17	Pólo Aquático	Apoio
Jogo Pólo Aquático AACxCDUP B	Pólo Aquático	Apoio
Jogo Pólo Aquático AACxLOUSADA XXI	Pólo Aquático	Apoio
VI Festival Natação "CASPAE A NADAR"	Natação	Apoio
Jogo Pólo Aquático AACxLOUSADA XXI	Pólo Aquático	Apoio
Jornadas Mendes Silva	Natação	Coorganização
X Festival Natação "A BRINCAR COM O VIGOR"	Natação	Apoio
Jogo Pólo Aquático AACxCNAC Sub/17	Pólo Aquático	Apoio
Jogo Pólo Aquático AACxSAD	Pólo Aquático	Apoio
Jogo Pólo Aquático AACxCNAC Sub/19	Pólo Aquático	Apoio
I Torneio Natação Adaptada APPDA	Natação	Apoio
Estágio de Observação Regional PA Sub/19 ANC	Pólo Aquático	Apoio
Jogo Pólo Aquático AACxCORAL	Pólo Aquático	Apoio
Torneio Nadador Completo Cadetes - ANC	Natação	Apoio
Férias Desportivas Páscoa 16 CMC	Natação	Organização
Férias Desportivas Verão 16 CMC	Natação	Organização
Dia Mundial da Juventude	Natação	Organização
Circuito Regional de Cadetes - ANC	Natação	Apoio
Jogo Pólo Aquático AACxWATER PÓLO CASCAIS	Pólo Aquático	Apoio
Jogo Pólo Aquático CNACxFOCA	Pólo Aquático	Apoio
Jogo Pólo Aquático AACxSAD	Pólo Aquático	Apoio
VIII Memorial Luís Lopes Conceição	Natação	Co/Organização

Quadro 05 006.18 - Piscinas Municipais Rui Abreu

Evento	Modalidade	Apoio/Organização/Co-organização
CNAc X SSCM Paredes	Pólo Aquático	Federação Portuguesa de Natação
Campeonato Regional de Clubes	Natação Pura	Associação de Natação de Coimbra
CRS17M - Jornada 5	Pólo Aquático	Associação de Natação Norte de Portugal
CNAc X CN Povoense	Pólo Aquático	Federação Portuguesa de Natação
CRS13MS - Jornada 6	Pólo Aquático	Associação de Natação Norte de Portugal
CNAc X V. Guimarães	Pólo Aquático	Federação Portuguesa de Natação
Festival de Natação Interclubes	Natação Pura	Clube de Tempos Livres de St. Clara
TOREGRI 2	Natação Pura	Associação de Natação de Coimbra
CNAc X CDUP	Pólo Aquático	Federação Portuguesa de Natação
AAC X AD Oeiras	Pólo Aquático	Federação Portuguesa de Natação
Campeonato Regional de Natação - Desporto Escolar	Natação Pura	Associação de Natação de Coimbra
Torneio Nadador Completo	Natação Pura	Associação de Natação de Coimbra
CNAc X V. Guimarães	Pólo Aquático	Federação Portuguesa de Natação
CNAc X Sporting Clube de Portugal	Pólo Aquático	Federação Portuguesa de Natação
Lamas X Paredes	Pólo Aquático	Associação de Natação Norte de Portugal
CNAc X Lousada	Pólo Aquático	Federação Portuguesa de Natação
CNAc x AAC	Pólo Aquático	Associação de Natação de Coimbra
AAC x CNAc	Pólo Aquático	Associação de Natação de Coimbra
TOREGRI	Natação Pura	Associação de Natação de Coimbra
Fase intermédia Campeonato Nacional Sub-17	Pólo Aquático	Associação de Natação Norte de Portugal
Torneio de Abertura	Natação Pura	Associação de Natação de Coimbra
Campeonato Regional de Juniores e Séniores de Piscina Curta	Natação Pura	Associação de Natação de Coimbra

Quadro 05 006.19 - Pavilhão Municipal Multidesportos Dr. Mário Mexia

Evento	Modalidade	Apoio/Organização/Co-organização
Jogos do Campeonato Distrital Sub. 14 Masculinos	Basquetebol	Federação Portuguesa de Basquetebol
Gala da Patinagem Artística	Patinagem Artística	Associação e Patinagem de Coimbra
Jogos do XLIX Campeonato Nacional II Divisão Feminino	Basquetebol	Federação Portuguesa de Basquetebol
Jogos do Campeonato Regional Minis	Andebol	Associação Andebol de Aveiro
Jogos do III Campeonato Nacional 1ª Divisão Masculina	Basquetebol	Federação Portuguesa de Basquetebol
Jogos do XLIX Campeonato Nacional 2ª Divisão Feminino	Basquetebol	Federação Portuguesa de Basquetebol
1º Torneio Internacional de Carnaval APC/ Cidade de Coimbra	Hóquei em patins	Associação Patinagem de Coimbra
Campeonato Distrital de Liga Base	Ginástica Rítmica	Centro Norton de Matos
Torneio Interassociações Sub. 16 Masculino	Basquetebol	Federação Portuguesa de Basquetebol
Torneio Mini Mondego	Basquetebol	CAD Associação Coimbra Basquete
Jogos do Campeonato Regional Iniciados	Andebol	Federação Portuguesa de Andebol
Taça Futsal Feminino	Futsal	Associação de Futebol de Coimbra
Taça Europa de Juniores	Judo	Federação Portuguesa de Judo/Associação Distrital de Judo
Estágio Internacional Judo	Judo	Associação Distrital de Judo
1º Torneio de Páscoa da Patinagem Artística	Patinagem Artística	Associação e Patinagem de Coimbra
Jogos da II Taça Nacional Seniores Masculinos	Basquetebol	Federação Portuguesa de Basquetebol
Taça Nacional de Futsal Feminino Sub. 19	Futsal	Federação Portuguesa de Futebol

Pavilhão Municipal Multidesportos Dr. Mário Mexia (continuação)

Evento	Modalidade	Apoio/Organização/Co-organização
Campeonato Nacional de Futsal Masculino 1ª Divisão	Futsal	Federação Portuguesa de Futebol
Campeonato Nacional de Clubes	Karaté	Federação Nacional de Karaté Portugal / Clube Karaté de Coimbra
Circuito Ticha Penicheiro	Basquetebol	Olivais Futebol Clube
Jogos do Torneio Interassociações Sub. 16	Basquetebol	Federação Portuguesa de Basquetebol
Torneio Primavera- CAD	Basquetebol	CAD Associação Coimbra Basquete
"Mário Lemos 2016"	Minibasquete	Olivais Futebol Clube
VIII Open Queima das Fitas em Badminton	Badminton	Associação Académica de Coimbra- Secção de Badminton
Baile de Gala das Faculdades	Baile	Bailes da Queima das Fitas de Coimbra
Chá das Cinco Chá Dançante	Baile	Bailes da Queima das Fitas de Coimbra
Supertaça Benjamins Futsal	Futsal	Associação de Futebol de Coimbra
Supertaça Iniciados Futsal	Futsal	Associação de Futebol de Coimbra
2º Torneio de níveis individual e conjuntos	Ginástica Rítmica	Centro Norton de Matos
"Battle of Coimbra"	Crossfit e Mixed Martial Arts (MMA)	Clube de Praticantes de Artes Marciais de Coimbra
Taça Europa de Cadetes	Judo	Federação Portuguesa de Judo/Associação Distrital de Judo
Final Four Taça de Portugal Feminina	Basquetebol	Federação Portuguesa de Basquetebol
Final Four Futsal Taça AFC	Futsal	Associação de Futebol de Coimbra
Taça EKIS	Hóquei em patins	Associação Académica de Coimbra- Secção de Patinagem
Torneio Regional do Centro	Hóquei em patins	Associação Patinagem de Coimbra
Sarau de Fim de Ano 2016 "Em Estreia"	Ginástica	Associação Académica de Coimbra Secção de Ginástica
Taça António Lopes Aleixo	Judo	Associação Distrital de Judo Coimbra
10º Sarau "10 anos"	Ginástica	Acrogym Clube de Coimbra
Taça do Mundo de Ginástica de Trampolins	Ginástica	CMC, AAC e FGP
Estágio Internacional de Karaté Shotokan	Karaté	Associação Desportiva Centro Português de Karaté
Torneio Internacional Cidade de Coimbra	Basquetebol	Federação Portuguesa de Basquetebol
28.º Estágio Internacional da Académica 2016	Judo	Associação Académica de Coimbra
Torneio Internacional Cidade de Coimbra	Basquetebol	Federação Portuguesa de Basquetebol
Taça Honra Seniores Femininos Futsal	Futsal	Associação de Futebol de Coimbra
Elite Cup	Hóquei em patins	Camara Municipal de Coimbra/ Associação de Patinagem de Coimbra/ Associação Nacional de Clubes de Patinagem
1º Trofeu Futsal Elite ao Centro	Futsal	Associação de Futebol de Coimbra
Torneio Regional do Centro 3X3	Hóquei em patins	Associação Patinagem de Coimbra
Jogos da Super Taça Feminina	Basquetebol	Federação Portuguesa de Basquetebol
Convívio Olhar 21	Basquetebol	Associação Olhar 21
XII International Ariga Seminar	Kendo (Esgrima Tradicional Japonesa)	Associação Tenshi de Coimbra
Dia Internacional das Pessoas com Deficiência 1ª Taça Nacional de Basquetebol 3x3 Síndrome de Down Supertaça de Basquetebol Masculino para a Deficiência Intelectual	Basquetebol	Associação Olhar 21/ Associação Nacional do Desporto para a Deficiência Intelectual
Cerimónia de Compromisso de Honra de 40 novos voluntários	Cerimónia	Cruz Vermelha Portuguesa
Panda e os Caricas na Máquina do Tempo	Musical	UNIVERSAL MUSIC PORTUGAL, SA
"Juntos Contra a Fome"	Futebol	Rádio Regional do Centro/Banco Alimentar Contra a Fome
Festa de Natal do Centro Norton de Matos	Ginástica	Centro Norton de Matos
Final Four do Torneio Inter Associações em Futsal Sub-17 masculinos	Futsal	Associação de Futebol de Coimbra
Jogos da Fase Regular da Liga <u>SportZone</u> PPF	Futsal	Federação Portuguesa de Futebol

Quadro 05 006.20 - Estádio Municipal de Taveiro

Evento	Modalidade	Apoio/Organização/Co-organização
Campeonato Nacional da Divisão de Honra de Rugby – Federação Portuguesa de Rugby – Associação Académica de Coimbra/Secção de Rugby	Râguebi	Apoio
Jogo de Futebol Naval – Grupo Desportivo Águias do Moradal	Futebol	Cedência contra pagamento
Campeonato de Portugal PRIO – Série F – 17ª Jornada		
Memorial Jorge Lemos (escalão petizes)	Futebol 5	Coorganização
Memorial Jorge Lemos (escalão traquinas)	Futebol 5	Coorganização
Jogo de Cricket Entidade: Coimbra Knights Cricket Club		Cedência contra pagamento
Campeonato de Portugal PRIO Manutenção – Série E – Jornada 12		
Associação Académica de Coimbra/Secção de Futebol – Associação Desportiva Nogueirense	Futebol	Apoio
FINAL da TAÇA da Associação de Futebol de Coimbra	Futebol	Apoio
SUPER TAÇA da Associação de Futebol de Coimbra	Futebol	Apoio
Final da Liga MediaCup Totobola 2016	Futebol 7	Coorganização
Torneio de Apuramento do Campeonato da Europa Sub-17 PORTUGAL - Malta	Futebol	Coorganização
Torneio de Apuramento do Campeonato da Europa Sub-17 PORTUGAL - Escócia	Futebol	Coorganização
Final da Taça MediaCup Totobola 2016	Futebol 7	Coorganização
Jogo de Futebol Naval – Clube Desportivo Carapinheirense	Futebol	Cedência contra pagamento
Campeonato de Portugal PRIO – Série E – 8ª Jornada		
Jogo de preparação para o Campeonato da Europa - râguebi (particular) PORTUGAL - Brasil	Râguebi	Coorganização

Quadro 05 006.21 - Pista de Atletismo do Estádio Municipal Cidade de Coimbra

Evento	Modalidade	Apoio/Organização/Co-organização
1º Torneio Jovem	Atletismo	Associação distrital Atletismo Coimbra
2º Torneio Jovem	Atletismo	Associação distrital Atletismo Coimbra
4º Torneio Jovem	Atletismo	Associação distrital Atletismo Coimbra
4º Torneio Master "Cidade de Coimbra"	Atletismo	CluVe de Veteranos de Atletismo de Coimbra
Megasprinter	Atletismo	Instituto Educativo Lordemão
Megasprinter	Atletismo	Instituto Educativo Lordemão
Distrital de Atletismo pista	Atletismo	Delegação Regional de Educação do Centro
Megasprinter Distrital	Atletismo	Delegação Regional de Educação do Centro

Quadro 05 006.22 - Campo Municipal da Arregaça

Evento	Modalidade	Apoio/Organização/Co-organização
Jogos da Taça de Encerramento Iniciados	Futebol	Associação de Futebol de Coimbra
Jogos do Trofeu Traquinas	Futebol	Associação de Futebol de Coimbra
Jogos do Campeonato Distrital Infantis	Futebol	Associação de Futebol de Coimbra
Jogos do Campeonato Distrital Juvenis	Futebol	Associação de Futebol de Coimbra
Jogos do Campeonato Distrital Iniciados	Futebol	Associação de Futebol de Coimbra
Jogos do Campeonato Distrital Juniores	Futebol	Associação de Futebol de Coimbra
Jogos do Campeonato Nacional de Promoção Feminino	Futebol	Federação Portuguesa de Futebol
Jogos da Taça de Portugal Feminino	Futebol	Federação Portuguesa de Futebol
Jogos do Campeonato Distrital Sub.19 Fut. 9 Feminino	Futebol	Federação Portuguesa de Futebol

Código G.O.P.: 05 006 2004/147 – Contratos - Programa Formação Desportiva

(Unid.:euro)

- Ação 1: Apoio a agentes desportivos de Coimbra
 - Comité Regional de Rugby do Centro 13.000,00
Apoio à co-organização do Jogo de Rugby entre as Seleções de Portugal e do Brasil
(deliberação nº 2438 de 24.10.16)
 - Regulamento Municipal de Apoio Ao Desporto
 - Associação Desportiva e Cultural de Almalaguês 7.500,00
 - Associação Desportiva e Cultural da Adémia 7.500,00
 - Associação Desportiva de Souselas 7.500,00
 - Esperança Atlético Clube 7.500,00
 - Real Clube de Brasfemes 7.500,00
 - União Desportiva Recreativa de Cernache 7.500,00
(deliberação nº 2477 de 07.11.16)

Código G.O.P.: 05 006 2004/148 – Contratos - Programa competição desportiva não profissional

- Ação 1: Apoio a agentes desportivos de Coimbra
 - CASPAE 2.000,00
Apoio no âmbito da Final da Liga MediaCup Totobola 2016, com transporte de jornalistas
(deliberação nº 2119 de 23.05.16)
 - Apoios no âmbito das Festas da Cidade 2016
 - ◆ Federação Portuguesa de Bridge 750,00
Apoio à realização da 7ª Edição do Torneio Rainha Santa
 - ◆ Sky4 Pombal – Associação de Desportos Aeronáuticos 1.000,00
Apoio à realização da Taça de Portugal em Precisão de Aterragem em Paraquedismo
 - ◆ CAD - Associação Coimbra Basquete 1.000,00
Apoio à realização do Torneio de Basquetebol Mini 12
 - ◆ Associação Distrital de Judo de Coimbra 5.000,00
Apoio à realização do Torneio de Judo Infantil
 - ◆ Centro Hípico de Coimbra 5.000,00
Apoio à realização do II Concurso Internacional de Saltos "Rainha Santa Isabel/Cidade de Coimbra
 - ◆ Quinta das Lágrimas Clube de Golfe 1.000,00
Apoio à realização do Campeonato Nacional de Pitch & Putt
 - ◆ AAC - Secção de Boxe 2.000,00
Apoio à realização do III Festival de Boxe Cidade de Coimbra
 - ◆ Centro Social e Desportivo de Sant`Ana 2.000,00
Apoio à realização da prova de Kartcross
 - ◆ Associação Recreativa e Cultural da Cova do Ouro e Serra da Rocha 4.000,00
Apoio à realização dos 2ºs Jogos Sem Fronteiras
 - ◆ Clube Automóvel do Centro 2.500,00
Apoio à realização do 46ª Rali Rainha Santa Isabel
 - ◆ Associação de Ciclismo de Aveiro 4.000,00
Apoio à realização do Grande Prémio de Ciclismo do Mondego
(deliberação nº 2204 de 27.06.2016)

Código G.O.P.: 05 006 2004/152 – Outros Programas de Apoio ao Associativismo

(Unid.:euro)

– Ação 1: Transferências Correntes

- Urban events, Lda 5.000,00
Apoio à realização do evento caminhada “The Color Run” integrado nas comemorações do 42º Aniversário do 25 de Abril (deliberação nº 2067 de 21.04.16)
- Clube de Comunicação Social 1.200,00
Apoio à realização da 3ª Edição das Jornadas Mendes Silva (deliberação nº 2094 de 09.05.2016)
- Associação de Basquetebol de Coimbra 5.000,00
Coorganização da Taça da Federação da Liga de Basquetebol Feminina (deliberação nº 2595 de 09.01.17)

Outros apoios:**Quadro 05 006.23 - Pedidos de isenções de taxas municipais – deliberação de 15.02.2016**

(Unid.: euro)

Entidade	Finalidade	Valor	Instalação
Escola Secundária Infanta D. Maria	Cedência da Pista de Atletismo do EMCC para a realização da atividade de desporto escolar Mega sprinter/mega salto	62,30	Pista Atletismo
Clube de Karatê de Coimbra	Utilização do Ginásio 2 para treinos	1.341,00	PM MMM - Ginásio 2
ANAJOVEM	Atividade regular	187,60	PMLLC
Associação de Patinagem de Coimbra	Cedência de arena para a realização da Gala da Patinagem Artística	243,90	PMDMM
Academia de Basquetebol Vincit qui si Vincit	Cedência de arena para a realização da Final four Sub 14 masculinos	1.552,90	PM MMM
União Desportiva Lôgo de Deus	Cedência de arena para a realização de Jogo do Campeonato Distrital da Divisão de Honra em Futsal Feminino	126,20	PM MMM
Federação Portuguesa de Natação	Cedência do COPM para a realização de Estágios da Seleção Nacional no âmbito do Plano de alto Rendimento	924,00	COPM
Associação de Natação de Coimbra	Utilização de gabinete (mensal)	200,00	COPM

- “Craques da Roda Pedaleira” – Associação de Ciclistas do Centro
- Cedência de parcela de terreno em direito de superfície por 25 anos à “Craques da Roda Pedaleira” – Associação de Ciclistas do Centro (deliberação nº 1938 de 15.02.16)
- Organização da atividade “Dias Desportivos da Páscoa – Coimbra 2016” (deliberação nº 1959 de 29.02.16)

Quadro 05 006.24 - Pedidos de isenções de taxas municipais – deliberação de 14.03.2016

(Unid.: euro)

Entidade	NIF	Finalidade	Valor	Instalação
Associação de Natação de Coimbra	500 798 419	Cedência da PMLLC para a realização do Torneio Nadador Completo	1.230,00	PMLLC
Instituto Educativo de Lordemão	503 620 211	Cedência da Pista de Atletismo para a realização do MegaSprinter no âmbito do Desporto Escolar	103,95	Pista de Atletismo
Grupo Recreativo "O Vigor da Mocidade"	501 411 011	Cedência do Estádio Municipal de Taveiro para a realização treino de adaptação ao relvado natural – Camp. Nacional Divisão Honra	225,00	EMT
Esperança Atlético Clube	501 629 637	Cedência do da PMLLC para promoção de nova atividade aquática	14,40	PMLLC
Associação de Natação de Coimbra	500 798 419	Utilização de gabinete (mensal)	200,00	COPM

(Unid.: euro)

- Associação Distrital de Judo de Coimbra 9.136,00
 Isenção de taxas municipais relativas à utilização do PMMMM no âmbito da realização da Taça da Europa de Juniores e Estágio Internacional e Taça da Europa de Cadetes e Estágio Internacional de Judo (deliberação nº 1982 de 14.03.16)
- Clube de Futebol de S. Silvestre
 Aprovação e autorização de candidatura à FPF das condições de requalificação do Campo de Jogos (deliberação nº 1983 de 14.03.16)
- Sanjoanense Atlético Clube
 Aprovação e autorização de candidatura à FPF das condições de requalificação do Campo de Jogos (deliberação nº 1984 de 14.03.16)
- Urban Events, Lda 1.145,00
 Isenção de taxas municipais no âmbito da realização em Coimbra do Urban Trail 2016-04-11 (deliberação nº 2020 de 04.04.16)
- Fundação Beatriz Santos 26.867,00
 Isenção de taxas municipais para utilização regular na época desportiva 2015/2016 no COPM, PMLLC e PMRA (deliberação nº 2021 de 04.04.16)
- AAC – Secção de Ginástica 4.983,60
 Isenção de taxas municipais relativas à utilização do PMMMM no âmbito da realização do sarau de Fim de Ano (deliberação nº 2023 de 04.04.16)

Quadro 05 006.25 - Pedidos de isenções de taxas municipais – Deliberação de 04.04.2016

(Unid.: euro)

Entidade	Finalidade	Valor	Instalação
Associação de Basquetebol de Coimbra	Cedência de arena desportiva para realização da Final Four da Taça de Portugal Feminino	307,00	PMMMM
Centro Hípico de Coimbra	Realização de Concurso de Saltos e Obstáculos - cedência de ambulância e pessoal de apoio com isenção de taxas municipais	1.120,00	Centro Hípico
Clube de Cães de Caça BTT	Realização do 7º BTT Sobe e Desce – Serviços da PM e da CBS e pessoal de apoio com isenção de taxas municipais	1.021,70	Recinto da Escola de S. Martinho do Bispo
DGEE-Direção Geral dos Estabelecimentos Escolares /Direção de Serviços do Centro	Cedência da Pista de Atletismo para a realização do mega Sprinter Distrital	623,70	Pista de Atletismo
Associação de Patinagem de Coimbra	Cedência de arena desportiva para realização da do Torneio de Páscoa	243,90	PMMMM
Associação de Natação de Coimbra	Cedência da PMRA para a realização de prova de natação TOREGRI - Torneio Regional de Grupos de Idades	1.527,00	PMRA
Centro Cultural de Desportivo de Sant' Ana	Realização de prova integrada no circuito de Kartcross com isenção de taxas dos serviços da CBS e outras taxas municipais	756,03	Crossódromo de Vil de Matos
Clube Tampos Livres de Santa Clara	Cedência da PMRA para a realização do Festival de Natação Interclubes	241,60	PMRA
Associação de Natação de Coimbra	Utilização de gabinete (mensal)	200,00	COPM

- Clube Desportivo de Assafarge Unid.: euro
Aprovação e autorização de candidatura à FPF das condições de requalificação do Campo de Jogos (deliberação nº 2066 de 21.04.2016)
- AAC – Direção Geral 57.000,00
Isenção de diversas taxas municipais no âmbito da Queima das Fitas (deliberação nº 2093 de 09.05.16)
- AAC – Secção de Desportos Náuticos 2.193,30
Isenção de taxas municipais relativas ao serviço da CBS e PM e outras taxas municipais no âmbito da 35ª Regata Internacional da Queima das Fitas (deliberação nº 2093 de 09.05.16)
- AAC – Secção de Basquetebol 1.056,60
Cedência do PMMMM para a realização do 1º Torneio Internacional Queima das Fitas em Minibasquetebol (deliberação nº 2063 de 09.05.16)
- AAC – Secção de Desportos Motorizados 560,00
Isenção de taxas dos serviços da PM no âmbito da realização do Rali Rainha Santa integrado na Queima das Fitas (deliberação nº 2093 de 09.05.16)
- AAC – Secção de Badminton 1.661,20
Isenção de taxas municipais do PMMMM para a realização do VII Open Queima das Fitas em Badminton (deliberação nº 2093 de 09.05.16)
- Clube Coimbra Stand Up Paddle 288,00
Isenção de taxas municipais dos serviços da CBS no âmbito da 1ª Regata de Stand Up Paddle Cidade de Coimbra integrado Queima das Fitas (deliberação nº 2093 de 09.05.2016)
- CMC/ Clube de Comunicação Social 1.931,70

- Isenção de taxas municipais, nomeadamente, CBS, Ambiente, PM, serviço de Proteção Civil e Serviços Especiais no âmbito da realização da 3ª Edição das Jornadas Mendes Silva (deliberação nº 2094 de 09.05.16) Unid.: euro
- CMC/ Liga Portuguesa de Futebol Profissional 5.307.26
Isenção de taxas municipais, nomeadamente, serviços de ambiente, PM, CBS e outras taxas no âmbito da realização da Final da Taça CTT (deliberação nº 2095 de 09.05.16)

Quadro 05 006.26 - Pedidos de isenções de taxas municipais – Deliberação de 09.05.2016

(Unid.: euro)

Entidade	Finalidade	Valor	Instalação
Clube de Karaté de Coimbra	Utilização de arena para a realização do Campeonato Nacional de Clubes	868,30	PMMMM
CASPAE-Centro de Apoio Social de Pais e Amigos da Escola nº10	Utilização de piscina para a realização da 6ª Edição "Caspae a Nadar"	512,50	PMLLC
Lordemão Futebol Clube	Utilização de arena para a realização da Taça nacional de Futsal Feminino Sub-19	126,20	PMMMM
DGEE-Direção Geral dos Estabelecimentos Escolares /Direção de Serviços do Centro	Utilização de piscina para a realização do Campeonato Regional de natação do Desporto Escolar	1.527,00	PMRA
DGEE-Direção Geral dos Estabelecimentos Escolares /Direção de Serviços do Centro	Campeonato Regional de natação do Desporto Escolar com isenção de taxas dos serviços da CBS e outras taxas municipais	371,85	PMRA
Associação Académica de Coimbra/SF	Realização de jogo oficial do Campeonato de Portugal PRIO-Série E	375,00	EMT
Associação Académica de Coimbra – Secção de Rugby	Realização do 18º Torneio Internacional Memorial JP – material de apoio	208,00	EUC
Associação de Natação de Coimbra	Utilização de gabinete (mensal)	200,00	COPM

- Isenção taxas de utilização do Estádio Municipal de Taveiro no âmbito da Final da Liga MediaCup Totobola 2016 3.600,00
(deliberação nº 2119 de 23.05.16)

Quadro 05 006.27 - Pedidos de isenções de taxas municipais – Deliberação de 06.06.2016

(Unid.: euro)

Entidade	Finalidade	Valor	Instalação
Associação de Futebol de Coimbra	Utilização de arena para a realização das Finais da Taça e da Supertaça da AFC em Benjamins	704,40	PMMMM
Associação de Futebol de Coimbra	Utilização de instalações do EMT para a realização da Final da Taça e da Supertaça da AFC em seniores	750,00	EMT
Clube de Praticantes de Artes Marciais Mistas de Coimbra	Utilização de arena para a realização de evento/competição de Cross-Training e MMA	3.085,20	PMMMM
Associação Distrital de Taekondo de Coimbra	Realização de Assembleia Geral Extraordinária da FPT	140,00	PMMMM
Grupo Recreativo "O Vigor da Mocidade"	Utilização da Piscina para a realização do 10º Festiva de natação "A brincar com o Vigor"	512,50	PMLLC
Associação de Natação de Coimbra	Utilização de gabinete (mensal)	200,00	COPM

- Realização dos “ Dias Desportivos de Verão – Coimbra 2016-08-10
(deliberação nº 2201 de 27.06.16) Unid.: euro
- Campeonato Europeu de Futebol – Instalação de Fan Zone / Fun Park no Parque Verde do Mondego
(deliberação nº 2202 de 27.06.16)
- Festas da Cidade 2016
Clube de Veteranos de Atletismo de Coimbra 297,00
Isenção de taxas de utilização da pista de atletismo no âmbito da realização do 5º Torneio Internacional de Atletismo Master "Cidade de Coimbra"
- Clube de Aeromodelismo de Coimbra
Isenção de taxas municipais no âmbito da realização do 1º Encontro de Hidroaviões da Cidade de Coimbra
- Olivais Futebol Clube
Isenção de taxas municipais no âmbito da realização do 6º Convívio da Família do Clube
- Centro Social e Desportivo de Sant`Ana 993,00
Isenção de taxas municipais no âmbito da realização da prova de Kartcross
- Clube Recreativo do Calhabé
Isenção de taxas municipais no âmbito da realização do 29º Concurso Nacional Juvenil de Pesca
- Associação Recreativa e Cultural da Cova do Ouro e Serra da Rocha 1.740,00
Isenção de taxas municipais no âmbito da realização dos 2ºs Jogos Sem Fronteiras
(deliberação nº 2204 de 27.06.16)

Quadro 05 006.28 - Pedidos de isenções de taxas municipais – Deliberação de 11.07.2016

(Unid.: euro)

Entidade	Finalidade	Valor	Instalação
Associação de Natação de Coimbra	Utilização da piscina para realização do Campeonato Regional de Polo Aquático (sub-17 e sub-19)	140,20	PMLLC
União de Freguesias de Santa Clara e Castelo de Viegas	Realização da 2ª Subida Mítica da Ladeira da Rainha Santa em Bicicletas com isenção de taxas dos serviços da PM	840,00	Ladeira da Rainha Santa
União de Freguesias de Souselas e Botão	Realização de Prova do Campeonato Nacional de Enduro com isenção de taxas dos serviços da PM	1.400,00	Souselas
Instituto Educativo de Lordemão	Utilização da pista de atletismo e caixa de saltos para a realização do Mega Sprinter pelos alunos da escola	103,95	Pista de Atletismo
Associação Portuguesa para as Perturbações do Desenvolvimento e Autismo de Coimbra	Utilização da Piscina para a realização do I Torneio de Natação Adaptada da APPDA	820,00	PMLLC
Associação Distrital de Judo de Coimbra	Cedência de Arena Desportiva para a realização da Taça Lopes Aleixo e Final Four da Liga Luso Galega	1.661,20	PMMMM
Obra de Promoção Social do distrito de Coimbra	Utilização da Piscina para a realização do Programa de Intervenção Social “Brincar e Aprender para Mais Saber”	68,00	PMLLC
Acrogym Clube de Coimbra	Cedência de arena para a realização do Sarau Final de Ano	2.491,80	PMMMM
Associação de Natação de Coimbra	Utilização de gabinete (mensal)	200,00	COPM

Quadro 05 006.29 - Pedidos de isenções de taxas municipais – Deliberação de 16.08.2016

(Unid.: euro)

Entidade	Finalidade	Valor	Instalação
Associação Desportiva Centro Português de Karaté	Utilização da arena para realização do Estágio Nacional de Verão	1.661,20	PMMMM
Ministério da Educação e Ciência, Escola Superior de Enfermagem de Coimbra	Cedência de instalações para a realização da Cerimónia de Encerramento do Curso de Licenciatura em Enfermagem	3.600,00	PMMMM
Associação de Natação de Coimbra	Utilização de gabinete (mensal)	200,00	COPM

– Utilização regular do PMMMM, CMA e EMT por das seguintes entidades:

- Associação de Patinagem de Coimbra
- Associação Académica de Coimbra
- Clube de Karaté de Coimbra
- Academia de Basquetebol Vinct Qui Se Vinct
- CAD – Associação Coimbra Basquete
- Centro Norton de Matos
- Lordemão Futebol Clube
- Clube União 1919
(deliberação nº 2334 de 05.09.16)

Quadro 05 006.30 - Pedidos de isenções de taxas municipais – Deliberação de 05.09.2016

(Unid.: euro)

Entidade	Finalidade	Valor	Instalação
Associação Académica de Coimbra – Secção de Judo	Utilização da arena para realização do Estágio 28º Estágio Internacional da Académica em Judo	4.153,00	PMMMM
Clube Fluvial de Coimbra	Realização de 2ª Prova Torneio 1ªs Pagaçadas	304,10	Centro Náutico do Parque Verdes
Associação de Natação de Coimbra	Utilização de gabinete (mensal)	200,00	COPM

Unid.: euro

- CMC/Global Sport 3.665,54
Valor apurado de taxas municipais no âmbito da co-organização da III Meia Maratona de Coimbra Património Mundial da Humanidade – Corrida do Conhecimento
(deliberação nº 2372 de 26.09.16)
- Clube de Praticantes Coimbra Trail Running 560,00
Isenção de taxas municipais dos serviços da Policias Municipal, como apoio à prova Coimbra Trail Running

Quadro 05 006.31 - Pedidos de isenções de taxas municipais – Deliberação de 10.10.2016

(Unid.: euro)

Entidade	Finalidade	Data	Valor
Associação Desportiva do Loureiro/Lobos da Serra	Realização da Maratona BTT de Cernache a contar para a Taça XCM do Centro	04/09	1.120,00
Associação de Futebol de Coimbra	Utilização das instalações do EMT para a realização do jogo da Seleção Nacional de Futebol Sub-17	18 e 21/09	750,00
Associação de Futebol de Coimbra	Utilização de arena para a realização do 1º Troféu Futsal de Elite ao Centro	24 e 25/9	442,60
Associação de Natação de Coimbra	Utilização de gabinete (mensal)	Maior	200,00

- Operacionalização do Programa Municipal "Compromisso com o Desporto Social - Atividade Física para a 3ª Idade (deliberação nº 2402 de 10.10.2016)
- Aprovado o contrato-programa com o Clube PT para utilização do PMMM na época desportiva 2016/2017 (deliberação nº 2403 de 10.10.16)
- Apoio municipal aos clubes e associações desportivas, através da utilização dos espaços desportivos municipais, no âmbito dos quadros competitivos distritais, regionais, nacionais e internacionais para a época 2016/2017 com isenção de taxas

Quadro 05 006.32 - No Centro Olímpico de Piscinas Municipais – Utilização de espaço com isenção de taxas

(Unid.: euro)

Entidade	Total de Isenções por Entidade Set 2016 a Ago 2017
Associação Académica de Coimbra	40.788,90
Clube Náutico Académico de Coimbra	25.843,20
União Clube Eirense	546,00
Caspae	3.451,50
Núcleo Subaquático de Coimbra	4.251,00
Sharks - Clube de Hóquei SubAquático de Coimbra	4.173,00
Fundação Beatriz Santos	16.009,50
Valor Global	79.053,60

Quadro 05 006.33 - No Pavilhão Municipal Multidesportos Mário Mexia – Utilização de espaços com isenção de taxas

(Unid.: euro)

Entidade	Total de Isenções por Entidade Set 2016 a Ago 2017
CAD – Coimbra Basquete	2.271,20
Associação Académica de Coimbra	2.110,50
Centro Social de São João	252,40
Associação de Patinagem de Coimbra	1.600,00
Lordemão Futebol Clube	271,20
Associação Desportiva de Logo de Deus	271,20
Valor Global	6.776,50

Quadro 05 006.34 - Na Pista de Atletismo do Estádio Municipal Cidade de Coimbra – Utilização de espaço com isenção de taxas

(Unid.: euro)

Entidade	Total de Isenções por Entidade Set 2016 a Ago 2017
Associação Distrital de Atletismo	43.191,70

Quadro 05 006.35 - Nas Piscinas Municipais Luís Lopes da Conceição – Utilização de espaço com isenção de taxas

(Unid.: euro)

Entidade	Total de Isenções por Entidade Set 2016 a Ago 2017
Associação Académica de Coimbra	9.787,50
G. R. Vigor Da Mocidade	3.711,60
Caspae	3.700,80
Valor Global	17.199,90

Quadro 05 006.36 - Piscinas Municipais Rui Abreu – Utilização de espaço com isenção de taxas

(Unid.: euro)

Entidade	Total de Isenções por Entidade Set 2015 a Ago 2016
Clube Náutico Académico de Coimbra	16.756,40
Fundação Beatriz Santos	5.349,60
União Clube Eirense	1.620,00
Valor Global	23.726,00

Quadro 05 006.37 - Estádio Municipal de Taveiro

(Unid.: euro)

Entidade	Total de Isenções por Entidade Set 2016 a Ago 2017
Associação Académica de Coimbra	37.650,00

Quadro 05 006.38 - Campo Municipal da Arregaça

(Unid.: euro)

Entidade	Total de Isenções por Entidade Set 2015 a Ago 2016
Lordemão Futebol Clube	11.500,00
Clube União 1919	10.200,00
Total	21.700,00

(deliberação nº 2439 de 24.10.46)

Unid.: euro

- Cruz Vermelha Portuguesa

7.880,00

Isenção de taxas de utilização do PMMMM para a realização de Cerimónia de Compromisso de Honra

(deliberação nº 2478 de 7.11.16)

Quadro 05 006.39 - Pedidos de isenções de taxas municipais - Deliberação de 07.11.2016

(Unid.: euro)

Entidade	Finalidade	Valor	Instalação
AAC – Secção de Basquetebol	Utilização de arena para apresentação das equipas de minibasquetebol e de basquetebol	483,10	PMMMM
Olivais Futebol Clube	Cedência de arena para a realização da festa do basquetebol – Supertaça feminina; Taça de Portugal masculinos e encontro de minis	704,40	PMMMM
Mundo Hidro Unipessoal, Lda	Realização da XV Convenção Internacional Mundo Hidro	4.141,80	COPM
Sometimes Happens, Lda	Cedência de instalações do EMT para a realização da Final da Taça MediaCup Totobola 2016	4.400,00	EMT
Associação de Natação de Coimbra	Utilização de gabinete (mensal)	200,00	COPM

- Proposta de realização dos Jogos de Coimbra 2017 (deliberação nº 2507 de 21.11.16) Unid.: euro
- AAC – Núcleo de Estudantes de Informática (deliberação nº 2539 de 5.12.16) 10.800,00
Isenção de taxas municipais do PMMMM, no âmbito da realização da maratona de programação (Shift APPens)
- Federação Portuguesa de Natação (deliberação nº 2567 de 15.12.16) 13.721,50
Isenção de taxas de utilização do COPM no âmbito do apoio à realização dos Campeonatos Nacionais de Juvenis, Juniores e Absolutos

Quadro 05 006.40 - Pedidos de isenções de taxas municipais – Deliberação de 19.12.2016

(Unid.: euro)

Entidade	Finalidade	Valor	Instalação
Associação Tenchi de Coimbra	Utilização de arena do PMMMM para realização do XII Internacional Ariga Seminar	904,00	PMMMM
Federação Portuguesa de Natação	Cedência do COPM para a realização do Campeonato Nacional de Figuras de Natação Sincronizada	2.681,60	COPM
Associação de Estudantes do ISCAC	Cedência de arena do PMMMM e do Campo da Arregaça para a realização da Taça da Amizade em Fut.11, Futsal, Basquetebol, Andebol, e Voleibol	629,50	PMMMM e Campo da Arregaça
Associação de Natação de Coimbra	Utilização de gabinete (mensal)	200,00	COPM

Código G.O.P.: 05 006 2010/43 - Coimbra Elite

- Ação 3: Judo – apoios
 - Despesa realizada total no valor de 5.000,00 €.

Código G.O.P.: 05 006 2011/39 – Eventos e atividades físico-desportivas

– Ação 5: Aquisição de serviços	Unid.: euro
• Aquisição de serviços de segurança/policiamento dos participantes no evento “The Color Run” integrado nas comemorações do 42º Aniversário do 25 de Abril (deliberação nº 2067 de 21.04.16)	2.952,19
• Produção de lonas com layout	741,94
– Ação 10: Apoios diversos	
• Despesa realizada total no valor de 5.000,00 €.	

Código G.O.P.: 05 006 2011/40 – Regulamento Municipal de Apoio ao Desporto

– Ação 1: Instalações desportivas	
• Associação de Estudantes da Escola Superior Agrária de Coimbra	3.050,00
• Associação Recreativa Casaense	2.000,00
• Associação Sócio Cultural, Recreio e Desporto dos Pereiros	2.000,00
• Casa do Povo de Ceira	1.000,00
• Centro Hípico de Coimbra	3.400,00
• Clube Automóvel do Centro	5.000,00
• Clube de Ténis de Coimbra	2.373,79
• Clube União 1919	2.150,00
• Esperança Atlético Clube	3.550,00
• Ginásio Clube de Antuzede	500,00
• Juventude Desportiva e Recreativa de Arzila	500,00
• Olivais Futebol Clube	1.550,00
• Sport Clube Conimbricense	8.000,00
• Ténis Clube do Choupal	7.500,00
• União Desportiva de Lôgo de Deus (deliberação nº 2477 de 07.11.16)	2.500,00
– Ação 2: Aquisição de material desportivo estrutural	
• Associação Distrital de Atletismo de Coimbra	1.200,00
• Associação Recreativa Casaense	2.000,00
• Centro Hípico de Coimbra	10.600,00
• Clube de Futebol Santa Clara (deliberação nº 2477 de 07.11.16)	1.200,00
– Ação 3: Fornecimento de material desportivo de desgaste	
• Acrogym Clube de Coimbra	1.500,00
• Associação Académica de Coimbra	20.050,00
• Associação Cristã da Mocidade	400,00
• Associação Distrital de Atletismo de Coimbra	1.000,00
• Associação Distrital de Judo de Coimbra	751,06
• Associação de Patinagem de Coimbra	100,00
• Centro Social de S. João	500,00
• Clube Desportivo de Assafarge	200,00

	Unid.: euro
• Clube Fluvial de Coimbra	2.000,00
• Clube de Ténis de Coimbra	826,21
• Esperança Atlético Clube	500,00
• Fundação Beatriz Santos	800,00
• Lordemão Futebol Clube	263,07
• Real Clube de Brasfemes	500,00
• Rocket Dolls Roller Derby de Coimbra (deliberação nº 2477 de 07.11.16)	1.500,00
– Ação 4: Participação em eventos desportivos não regulares	
• Acrogym Clube de Coimbra	500,00
• Associação Cristã da Mocidade	500,00
• Associação de Natação de Coimbra	500,00
• Associação de Estudantes da Escola Superior Agrária de Coimbra	500,00
• Centro Cultura e Desporto do Judo Clube de Coimbra	1.000,00
• Centro Social de S. João	2.000,00
• Clube do Mar de Coimbra	200,00
• Clube Náutico Académico	550,00
• Ginásio Clube de Antuzede	500,00
• Lordemão Futebol Clube	250,00
• Olivais Futebol Clube	500,00
• Quinta da Lágrimas Academia de Golfe (deliberação nº 2477 de 07.11.16)	500,00
– Ação 5: Organização de eventos desportivos internacionais ou nacionais de relevo	
• Associação Académica de Coimbra	3.000,00
• Associação Cristã da Mocidade	500,00
• Associação Desportiva e Cultural de Vila Verde	500,00
• Associação Distrital de Atletismo de Coimbra	1.300,00
• Associação Distrital de Judo de Coimbra	3.248,94
• Associação de Natação de Coimbra	1.000,00
• Associação de Patinagem de Coimbra	1.000,00
• Associação de Estudantes da Escola Superior Agrária de Coimbra	200,00
• Centro Hípico de Coimbra	1.000,00
• Centro Social de S. João	1.500,00
• Clube de Ténis de Coimbra	300,00
• Clube de Veteranos de Atletismo de Coimbra	1.500,00
• Comité Regional de Rugby do Centro	750,00
• Grupo Recreativo “O Vigor da Mocidade” (deliberação nº 2477 de 07.11.16)	1.350,00
– Ação 6: Apoio a transportes	
• Acrogym Clube de Coimbra	500,00
• Associação Cristã da Mocidade	400,00
• Associação de Patinagem de Coimbra	400,00

	Unid.: euro
• Centro Cultura e Desporto do Judo Clube de Coimbra	1.250,00
• Centro Social de S. João	2.500,00
• Clube do Mar de Coimbra	300,00
• Clube Náutico Académico	1.450,00
• Comité Regional de Rugby do Centro	750,00
• Esperança Atlético Clube	550,00
• Grupo Recreativo “O Vigor da Mocidade”	2.750,00
• Lordemão Futebol Clube (deliberação nº 2477 de 07.11.16)	1.036,93
– Ação 7: Reconhecimento da formação desportiva	
• Academia de basquetebol Vinci qui si Vinci	2.000,00
• Acrogym Clube de Coimbra	1.500,00
• Associação Académica de Coimbra	53.500,00
• Associação de Aikido de Coimbra	1.000,00
• Associação Desportiva e Recreativa dos Lugares de Casal da Misarela, Misarela, vale de canas, Ribeira e Barca	1.000,00
• Associação Coimbra Basquete – CAD	3.000,00
• Associação Cristã da Mocidade	5.000,00
• Associação Desportiva e Cultural de Almalaguês	2.000,00
• Associação Desportiva e Cultural da Adémia	4.000,00
• Associação Desportiva e Cultural de Vila Verde	500,00
• Associação Desportiva de Souselas	4.000,00
• Associação de Estudantes da Escola Superior Agrária de Coimbra	1.000,00
• Associação Recreativa Casaense	1.000,00
• Centro Cultura e Desporto do Judo Clube de Coimbra	1.750,00
• Centro Norton de Matos	3.000,00
• Centro Popular dos Trabalhadores de Sobral de Ceira	2.000,00
• Centro Social de S. João	4.000,00
• Clube Desportivo de Assafarge	800,00
• Clube Desportivo Pedrulhense	4.100,00
• Clube Fluvial de Coimbra	2.500,00
• Clube de Futebol Santa Clara	1.300,00
• Clube de Karaté de Coimbra	1.000,00
• Clube do Mar de Coimbra	500,00
• Clube Náutico Académico	2.000,00
• Clube Recreativo do Calhabé	200,00
• Clube de Ténis de Coimbra	500,00
• Escola de Judo de Coimbra – Clube Sakura	900,00
• Esperança Atlético Clube	1.400,00
• Fundação Beatriz Santos	200,00
• Ginásio Clube de Antuzede	1.100,00
• Grupo Recreativo “O Vigor da Mocidade”	2.000,00
• Juventude Desportiva e Recreativa de Arzila	1.000,00

	Unid.: euro
• Lordemão Futebol Clube	450,00
• Olivais Futebol Clube	1.800,00
• Quinta da Lágrimas Academia de Golfe	1.000,00
• Real Clube de Brasfemes	2.000,00
• Sport Clube Conimbricense	1.000,00
• União Desportiva e Recreativa de Cernache (deliberação nº 2477 de 07.11.16)	4.000,00
– Ação 8: Confirmação da prestação desportiva	
• Associação Académica de Coimbra	65.700,00
• Associação Cristã da Mocidade	2.450,00
• Associação de Estudantes da Escola Superior Agrária de Coimbra	500,00
• Centro Cultura e Desporto do Judo Clube de Coimbra	1.000,00
• Centro Norton de Matos	4.000,00
• Centro Popular dos Trabalhadores de Sobral de Ceira	1.000,00
• Centro Social da Marmeleira	1.000,00
• Centro Social de S. João	4.500,00
• Clube Desportivo de Assafarge	800,00
• Clube Fluvial de Coimbra	1.500,00
• Clube de Futebol Santa Clara	2.500,00
• Clube Náutico Académico	1.000,00
• Clube Recreativo do Calhabé	800,00
• Clube de Ténis de Coimbra	1.000,00
• Clube de Veteranos de Atletismo de Coimbra	2.000,00
• Clube de Praticantes de Artes Marciais	1.000,00
• Escola de Judo de Coimbra – Clube Sakura	600,00
• Ginásio Clube de Antuzede	1.400,00
• Grupo Recreativo “O Vigor da Mocidade”	2.400,00
• Lordemão Futebol Clube	1.500,00
• Olivais Futebol Clube	1.650,00
• Real Clube de Brasfemes	1.500,00
• Sport Clube Conimbricense (deliberação nº 2477 de 07.11.16)	1.000,00
– Ação 9: Apoio ao Alto rendimento	
• Associação Académica de Coimbra	5.500,00
• Associação Cristã da Mocidade	750,00
• Associação de Estudantes da Escola Superior Agrária de Coimbra	750,00
• Olivais Futebol Clube (deliberação nº 2477 de 07.11.16)	500,00

- Ação 13: Prestação desportiva Unid.: euro
- Federação de Ginástica de Portugal 16.000,00
Apoio à coorganização do Coimbra Gym Fest – Taça do Mundo de Trampolins
(deliberação nº 2203 de 27.06.16)
 - Associação Nacional de Clubes de Patinagem/Associação de Patinagem de Coimbra 22.000,00
Apoio à Coorganização da 1ª Edição da Elite Cup em Hóquei em Patins
(deliberação nº 2333 de 01.09.16)

Quadro 05 006.41 – Resumo dos apoios por tipologia

(Unid.: euro)

Descrição da estatística e do Indicador de desempenho	2015	2016	Variação 16/15	
	Valor	Valor	%	Valor
Regulamento Municipal de Apoio ao Desporto	303.510,00	393.000,00	29,5	89.490,00
CP Formação Desportiva/Apoio a Agentes Desportivos de Coimbra	202.500,00	58.000,00	-71,4	-144.500,00
CP Competição Desportiva Não profissional/Apoio Agentes Desp. de Coimbra	16.850,00	30.250,00	79,5	13.400,00
Iniciativas e Eventos	7.713,13	0,00	-	-7.713,13
Outros Prog. Apoio ao Associativismo/Transferências correntes	0,00	11.200,00	0,0	11.200,00
Eventos de relevante interesse municipal	0,00	9.500,00	0,0	9.500,00
Apois a entidades parceiras na realização de eventos	0,00	5.000,00	0,0	5.000,00
Manutenção e conservação dos Complexos Desportivos	62.420,78	85.558,15	37,1	23.137,37

Quadro 05 006.42 - Transferências Correntes e de Capital para Diversas Entidades Públicas em 2016

		(Unid.: euro)
	Objetivo/Programa e Entidade	Valor Transferido (Pago)
05 006	Fomento e Formação Desportivos	
	Associação Distrital de Atletismo de Coimbra	2.499
	Associação Desportiva Recreativa de Casal de Misar	500
	Casa do Povo de Ceira	500
	ACM - Associação Cristã da Mocidade de Coimbra	7.700
	Clube Automóvel do Centro	2.500
	Sport Clube Conimbricense	3.250
	União Desportiva e Recreativa de Cernache	1.700
	Comité Regional de Rugby do Centro	13.000
	União Desportiva de Lôgo de Deus	10.000
	Associação Desportiva e Cultural de Almalaguês	1.000
	Clube Futebol Santa Clara	5.200
	Federação de Ginástica de Portugal	16.000
	Clube Desportivo Pedrulhense	5.275
	Associação Recreativa Casaense	4.175
	Juventude Desportiva Recreativa de Arzila	500
	Associação Desportiva de Souselas	1.150
	Centro Hípico de Coimbra	8.500
	Esperança Atlético Clube	2.700
	Clube Recreativo do Calhabé	500
	Associação Desportiva e Cultural da Adémia	1.000
	Associação de Estudantes da Escola Superior Agraria	6.211
	Clube da Comunicação Social de Coimbra	1.200
	Associação Cultural de Vilarinho	500
	Clube de Ténis de Coimbra	3.300
	Associação Distrital de Judo de Coimbra	10.175
	Real Clube de Brasfemes	2.325
	Futebol Clube de São Silvestre	500
	A.C.B.L. - Associação de Ciclismo da Beira Litoral	4.000
	Associação de Patinagem de Coimbra	22.000
	Centro Social de São João	1.750
	Clube Fluvial de Coimbra	1.650
	Lordemão Futebol Clube	500
	Associação Desportiva Cultural de Vila Verde	875
	Centro Popular de Trabalhadores de Sobral de Ceira	2.390
	Clube de Veteranos de Atletismo de Coimbra	900
	Clube Desportivo de Assafarge	500
	Clube do Mar de Coimbra - Associação para o Desenv	575
	Ginásio Clube de Antuzede	1.100
	Centro de Cultura e Desporto Judo Clube de Coimbra	9.250
	Instituto Inácio de Loyola - Colégio Imaculada Con	1.400
	Acrogym Clube de Coimbra	4.213
	Centro Apoio Social Pais e Amigos da Escola B. n.º	2.000
	CAD - Associação Coimbra Basquete	1.800
	Clube de Karaté de Coimbra	500
	Associação Vincit Qui Se Vincit Academia de Basque	1.600
	Quinta das Lágrimas - Clube de Golfe	1.000
	Urban Events - Unipessoal, Lda.	5.000
	Clube de Praticantes de Artes Marciais Mistas de Co	500
	ACM - Associação Cristã da Mocidade de Coimbra	500
	Centro Hípico de Coimbra	2.100
	Centro Social de São João	500
	Clube Fluvial de Coimbra	500
	Clube Futebol Santa Clara	1.700
	Clube União 1919	2.150
	Esperança Atlético Clube	500
	Sport Clube Conimbricense	750
	Ténis Clube do Choupal	7.500
Total do Programa 05 006		191.563

Balancete das Grandes Opções do Plano de 2016

Unid.: euro

Ob.	Prog.	Projeto		Designação	Classif. Despesa	Financiamento Definido	Cabimento	Compromisso	Realizado Ano	Realizado Total	Pago
		Ano/N.º	Aç.								
05	006			Fomento e Formação Desportivos		990.782	866.440	866.440	429.368	513.103	196.123
05	006	2004/140		Eventos de relevante interesse municipal		11.000	9.500	9.500	0	0	0
05	006	2004/140	1	Apoio a Atletas/Clubes/Associações de Coimbra	05 040701	11.000	9.500	9.500	0	0	0
05	006	2004/142		Iniciativas e eventos municipais		21.609	8.664	8.664	600	600	600
05	006	2004/142	6	Transportes para apoio ao desporto (aq. serviços)	05 02021001	15.908	3.308	3.308	0	0	0
05	006	2004/142	7	Material de apoio à prática desportiva	05 020121	600	504	504	0	0	0
05	006	2004/142	10	Aquisição de serviços	05 02022599	3.577	3.577	3.577	600	600	600
05	006	2004/142	13	Trabalhos publicitários para eventos	05 020217	247	0	0	0	0	0
05	006	2004/142	14	Ofertas no âmbito de eventos	05 020115	828	828	828	0	0	0
05	006	2004/142	15	Seguros de acidentes pessoais	05 02021202	449	448	448	0	0	0
05	006	2004/144		Animação Desportiva Popular Sénior		10	0	0	0	0	0
05	006	2004/144	1	Aquisição de serviços	05 02022502	10	0	0	0	0	0
05	006	2004/146		Eventos Nacionais de relevante interesse municipal		3.400	3.220	3.220	0	200	0
05	006	2004/146	1	Apoios diversos	05 040701	3.400	3.220	3.220	0	200	0
05	006	2004/147		Contratos-Programa Formação Desportiva		224.891	131.419	131.419	18.000	30.419	13.000
05	006	2004/147	1	Apoio a agentes desportivos de Coimbra	05 040701	224.891	131.419	131.419	18.000	30.419	13.000
05	006	2004/148		Contratos-Programa Competição Desportiva Não Profissional		34.939	34.789	34.789	15.500	22.439	15.500
05	006	2004/148	1	Apoio a agentes desportivos de Coimbra	05 040701	34.939	34.789	34.789	15.500	22.439	15.500
05	006	2004/152		Outros programas de apoio ao associativismo		22.150	18.350	18.350	6.200	6.200	1.200
05	006	2004/152	1	Transferências correntes	05 040701	15.150	11.350	11.350	6.200	6.200	1.200
05	006	2004/152	3	Transferência para aquisição de equipamento	05 080701	7.000	7.000	7.000	0	0	0
05	006	2008/58		Compromisso com o Desporto Social		24.220	24.200	24.200	0	24.200	0
05	006	2008/58	2	Escolas Desporto/Iniciação desportiva em bairros carenciados	05 020121	10	0	0	0	0	0
05	006	2008/58	5	Aquisição de serviços diversos	05 02022599	24.200	24.200	24.200	0	24.200	0
05	006	2008/58	6	Apoio ao Desporto de Inclusão Social	05 040701	10	0	0	0	0	0
05	006	2008/60		Rentabilização desport. infraestruturas e eq. desp. Municipais		4.535	4.111	4.111	0	0	0
05	006	2008/60	2	Prom. ativ. em outras inf. desport. municipais	05 07011002	3.588	3.588	3.588	0	0	0
05	006	2008/60	3	Promoção e marketing de atividades e equipamentos	05 020217	947	523	523	0	0	0
05	006	2009/33		Carreira Desportiva		10.000	10.000	10.000	0	0	0
05	006	2009/33	3	Campeões de Coimbra	05 040701	10.000	10.000	10.000	0	0	0
05	006	2010/43		Coimbra Elite		8.000	5.000	5.000	5.000	5.000	5.000
05	006	2010/43	3	Judo - apoios	05 040701	8.000	5.000	5.000	5.000	5.000	5.000

Balancete das Grandes Opções do Plano de 2016

Unid.: euro

Ob.	Prog.	Projeto		Designação	Classif. Despesa	Financiamento Definido	Cabimento	Compromisso	Realizado Ano	Realizado Total	Pago
		Ano/N.º	Aç.								
05	006	2011/39		Eventos e atividades físico-desportivas		13.385	12.958	12.958	8.960	8.960	8.960
05	006	2011/39	1	Férias desportivas	05 02022599	10	0	0	0	0	0
05	006	2011/39	2	Eventos de participação popular	05 040701	10	0	0	0	0	0
05	006	2011/39	5	Aquisição de serviços	05 02022599	5.000	4.665	4.665	3.960	3.960	3.960
05	006	2011/39	6	Apoios diversos	05 040701	1.280	1.280	1.280	0	0	0
05	006	2011/39	7	Trabalhos publicitários para eventos	05 020217	100	74	74	0	0	0
05	006	2011/39	9	Seguros de acidentes pessoais	05 02021202	1.985	1.939	1.939	0	0	0
05	006	2011/39	10	Apoios diversos	05 040102	5.000	5.000	5.000	5.000	5.000	5.000
05	006	2011/40		Regulamento Municipal de Apoio ao Desporto		610.714	603.763	603.763	375.108	415.085	151.863
05	006	2011/40	1	Instalações Desportivas	05 080701	47.226	47.226	47.226	11.802	11.802	11.650
05	006	2011/40	2	Aquisição de material desportivo estrutural	05 080701	24.000	24.000	24.000	6.200	6.200	4.550
05	006	2011/40	3	Fornecimento de material desportivo de desgaste	05 040701	40.000	40.000	40.000	29.911	29.911	4.540
05	006	2011/40	4	Participação em eventos desportivos não regulares	05 040701	21.274	21.274	21.274	14.774	14.774	6.756
05	006	2011/40	5	Organização de eventos desportivos internacionais ou nacionais de relevo	05 040701	30.536	30.536	30.536	19.636	19.636	10.385
05	006	2011/40	6	Apoio a transportes	05 040701	22.302	22.302	22.302	9.165	9.165	6.892
05	006	2011/40	7	Reconhecimento da formação desportiva	05 040701	185.120	185.120	185.120	124.910	125.270	43.810
05	006	2011/40	8	Confirmação da prestação desportiva	05 040701	142.280	142.280	142.280	110.200	111.480	21.880
05	006	2011/40	9	Apoio ao Alto Rendimento	05 040701	12.510	12.510	12.510	10.510	10.510	3.400
05	006	2011/40	12	Formação desportiva	05 040701	30.486	24.025	24.025	0	23.658	0
05	006	2011/40	13	Prestação desportiva	05 040701	54.980	54.490	54.490	38.000	52.679	38.000
05	006	2011/42		Gala do Desporto		30	0	0	0	0	0
05	006	2011/42	1	Aquisição de serviços diversos	05 02022599	10	0	0	0	0	0
05	006	2011/42	2	Aquisição de bens - prémios	05 020115	10	0	0	0	0	0
05	006	2011/42	3	Aquisição de serviços de informação e divulgação	05 020217	10	0	0	0	0	0
05	006	2012/65		Eventos e Atividades Desportivas		369	369	369	0	0	0
05	006	2012/65	4	Aquisição de serviços de promoção	05 020217	369	369	369	0	0	0
05	006	2014/41		EUSA - Games 2018 (Jogos Europeus Universitários)		1.510	97	97	0	0	0
05	006	2014/41	2	Parceria com a DGAAC e UC	05 040701	10	0	0	0	0	0
05	006	2014/41	3	Aquisição de serviços diversos	05 02022599	1.500	97	97	0	0	0
05	006	2016/3		Coimbra Cidade Europeia do Desporto		20	0	0	0	0	0
05	006	2016/3	1	Aquisição de serviços	05 02022599	10	0	0	0	0	0
05	006	2016/3	2	Aquisição de serviços de publicidade	05 020217	10	0	0	0	0	0

05 007 Programa de “Juventude, Lazer e Prevenção das Toxicodependências”

No âmbito do programa de “Juventude, Lazer e Prevenção das Toxicodependências”, foram desenvolvidas as seguintes atividades:

- Colaboração com entidades externas:
 - Encontro das Organizações Membro do Conselho Nacional de Juventude. Esta iniciativa decorreu na Casa da Escrita, e contou com a presença de 22 Organizações Membro. Este Encontro serviu para debater as atuais políticas e programas que afetam diretamente os jovens, tendo decorrido entre 11 e 13 de março.
 - Comemoração dos 30 anos do Conselho Nacional de Juventude. Esta organização nacional representativa dos jovens elegeu a cidade de Coimbra para a celebração do seu 30.º Aniversário, fazendo parte do programa de celebração uma série de mesas de trabalho temáticas sobre matérias de interesse para os jovens. Esta Comemoração encerrou com um almoço de confraternização.
- Dia do Associativismo Jovem – 30 de abril
 - A convite do Instituto Português de Juventude, a Câmara Municipal de Coimbra associou-se a esta iniciativa, através da participação em workshops.
- Fórum da Juventude de Coimbra
 - O ano de 2016 serviu para um debate interno sobre políticas de juventude municipais, tendo sido desenhados os princípios orientadores pelos quais se há-de reger o Fórum da Juventude de Coimbra. Além disso foi elaborada uma proposta para a sua realização no início do segundo trimestre do ano de 2017.
 - Estes Fórum, fundado no Método Aberto de Coordenação e no Diálogo Estruturado visa envolver o maior número possível de jovens na construção do ‘Plano Municipal de Juventude’.
- Projeto GEN-Y-CITY
 - No âmbito do Programa URBACT III Action Planning Networks, o Município de Coimbra foi convidado pela cidade de Poznan (PL) a apresentar uma candidatura ao Projeto Gen-Y-City, cujo chefe de fila é a cidade polaca. Este Projeto em Rede, aquando a formulação do convite, era composto ainda pelas cidades de Daugavpils (LV), Genoa (IT), Grenada (ES), Klaipeda (LT), Wolverhampton (UK).
 - Em termos gerais, o Projeto Gen-Y-City destina-se a apoiar os jovens empreendedores da designada “Geração Y” em iniciativas criativas e inovadoras articuladas em torno da Ciência, do Governo Local e dos Negócios.
 - Numa articulação entre Unidades Orgânicas Municipais, o setor de juventude da Divisão de Desporto elaborou a proposta de candidatura, a qual foi enviada ao Gabinete de Apoio ao Investidor que, por sua vez, a remeteu para a cidade de Poznan. A candidatura foi aprovada.
- Acreditação em Serviço Voluntário Europeu
 - Prosseguiram-se os esforços no sentido da acreditação do Município de Coimbra no Programa de Serviço Voluntário Europeu (SVE); um programa de voluntariado inserido no subprograma Juventude em Ação do Programa Erasmus + (2014-2020), junto da Agência Nacional do ERASMUS+, como: organização de envio; organização de acolhimento; e, organização de coordenação de voluntários.
- Cartão Jovem Municipal de Coimbra
 - O Cartão Jovem Municipal E.Y.C. é uma iniciativa que permite aos jovens beneficiarem de uma série de vantagens locais, nacionais e europeias em diferentes áreas, traduzidas essencialmente através de uma redução de custos de acesso.

Código G.O.P.: 05 007 2004/163 – Outras iniciativas

- Ação 3: Aquisição de serviços diversos
- Despesa realizada total no valor de 208,00 €.

Balancete das Grandes Opções do Plano de 2016

Ob.	Prog.	Projeto		Designação	Classif. Despesa	Financiamento Definido	Cabimento	Compromisso	Realizado Ano	Realizado Total	Pago	Unid.: euro
		Ano/N.º	Aç.									
05	007			Juventude, Lazer e Prev. Das Toxicodependências		13.514	8.339	8.339	0	208	0	
05	007	2004/157		Iniciativas de âmbito Internacional		3.130	3.130	3.130	0	0	0	
05	007	2004/157	1	Festival da Juventude	05 02022502	3.130	3.130	3.130	0	0	0	
05	007	2004/163		Outras iniciativas		4.254	3.219	3.219	0	208	0	
05	007	2004/163	1	Apoios diversos	05 040701	700	700	700	0	0	0	
05	007	2004/163	2	Aquisição de serviços de natureza cultural e desportiva	05 02022502	944	943	943	0	0	0	
05	007	2004/163	3	Aquisição de serviços diversos	05 02022599	2.000	1.018	1.018	0	0	0	
05	007	2004/163	4	Aquisição de bens	05 020121	250	208	208	0	208	0	
05	007	2004/163	11	Apoios diversos a Instituições de Ensino	05 040301	360	350	350	0	0	0	
05	007	2005/58		Iniciativas e eventos		600	590	590	0	0	0	
05	007	2005/58	5	Aquisição de serviços de informação e divulgação	05 020217	600	590	590	0	0	0	
05	007	2009/51		Conselho Municipal da Juventude		2.010	0	0	0	0	0	
05	007	2009/51	1	Aquisição de serviços diversos	05 02022599	1.000	0	0	0	0	0	
05	007	2009/51	2	Aquisição de bens	05 020121	10	0	0	0	0	0	
05	007	2009/51	4	Formação	05 020215	1.000	0	0	0	0	0	
05	007	2009/53		Observatório da Condição Juvenil		10	0	0	0	0	0	
05	007	2009/53	1	Aquisição de serviços diversos	05 02022599	10	0	0	0	0	0	
05	007	2009/54		Feiras, conferências e seminários		300	0	0	0	0	0	
05	007	2009/54	1	Aquisição de serviços diversos	05 02022599	300	0	0	0	0	0	
05	007	2013/20		Empreendedorismo Jovem e Empregabilidade - Outras medidas de apoio ao emprego		10	0	0	0	0	0	
05	007	2013/20	1	Transferências correntes - INOV_C	05 040701	10	0	0	0	0	0	
05	007	2013/23		Coimbra Jovem		40	0	0	0	0	0	
05	007	2013/23	8	Aquisição de serviços diversos	05 02022599	10	0	0	0	0	0	
05	007	2013/23	9	Aquisição de bens para oferta	05 020115	10	0	0	0	0	0	
05	007	2013/23	12	Aquisição de bens	05 020121	10	0	0	0	0	0	
05	007	2013/23	13	Formação	05 020215	10	0	0	0	0	0	
05	007	2013/26		Casa Coimbra Jovem		10	0	0	0	0	0	
05	007	2013/26	7	Aquisição de serviços diversos	05 02022599	10	0	0	0	0	0	
05	007	2013/28		Associativismo		3.150	1.400	1.400	0	0	0	
05	007	2013/28	1	Apoios ao associativismos juvenil	05 040701	3.150	1.400	1.400	0	0	0	

6. Atividades Diversas dos Serviços Municipais

6. ATIVIDADES DIVERSAS DOS SERVIÇOS MUNICIPAIS

Para além das atividades anteriormente descritas e desenvolvidas, foram realizadas várias ações imprescindíveis à prossecução dos Objetivos das Grandes Opções do Plano. Desse grande conjunto de ações, apresentam-se, a seguir, as mais relevantes.

6.1. Departamento de Administração Geral (DAG)

Durante o período em análise o Departamento de Administração Geral (DAG) realizou as seguintes tarefas, conjugando-se estas com as desenvolvidas pelas unidades orgânicas que dele fazem parte (DAAOM, DRH, DAJ) e expressas nos pontos seguintes:

Quadro 6.1. - Estatísticas DAG

Descrição da estatística e do Indicador de realização	2015	2016	Variação 2015/2016	
			Δ (2015/2016)	% (2015/2016)
Despachos emitidos	5779	5008	- 771	- 13,34%
Documentos movimentados	7 877	10191	2314	39,38%
Documentos registados (entradas/saídas)	219	335	116	52,97%
Pareceres	43	45	2	4,65%

Em relação à atividade desenvolvida no ano de 2015, o DAG registou um aumento na ordem dos 33% nos número de pareceres e documentos movimentados e registados e uma diminuição na ordem dos 13% no número de despachos emitidos.

6.1.1 Gabinete de Contratos

O Gabinete de Contratos desenvolveu a sua atividade concentrada essencialmente em três linhas de atuação, designadamente a atividade contratual municipal, sob a forma de documento particular e de documento autêntico, o registo documental e a instrução de processos para o Tribunal de Contas e outras entidades oficiais e que se manifesta no quadro infra:

Quadro 6.2. - Estatísticas Gabinete de Contratos

Unid.: euro

Descrição da estatística e do Indicador de realização	2015		2016		Variação 2015/2016	
	Unid.	Quant./Valor	Unid.	Quant./ Valor	%	Quant./ Valor
Contratos Realizados	105		112		6,67%	7
Empreitadas	24	19.435.121,85	20	3.461.883,83	-16,67%	- 4
Fornecimentos	44	14.0981.967,41	37	3.738.005,32	-15,91%	- 7
Prestação de Serviços	29	3.778.173,25	47	2.760.774,74	62,07%	18
Aluguer	8	1.022.574,24	6	168.880,00	-25%	- 2
Adendas	---	-----	2	3.404,80 mensal		
Minutas de contratos realizados	108		122		12,97%	14
Escrituras/Atos Notariais	20		7		-65%	-13
Compra	4	102.383,90	----			-4
Venda	1	37.614,89	----			-1
Permuta	3	32.000,00	----			-3
Retificação de Const. Direito de Superfície	3	150.000,00	----			-3
Concessão de Direito de Superfície	2	1.110.500,00	5	204.381,00	150%	3
Cedência gratuita	-----		1	28.728,00		1
Reversão de Direito de Superfície	1	37.614,89	----			-1
Contrato Programa Participação Financeira	1	5.000,00	-----			-1
Autos expropriação amigável	5		1		- 80%	-4
Processos Tribunal de Contas	14		8		-42,85%	-6
Processos Visados	14		8		-42,85%	-6
Registo e Arquivo de Protocolos	194		275		41,75%	81
Verbetes onomásticos dos Protocolos	194		275		41,75%	81
Emissão de certidões	25		32		-28%	-7
Resposta a pedidos de Fotocópias de Escrituras/Protocolos	100		177		77%	77
Registo de Contratos e Escrituras	125		119		-4,80%	-6
Informações Técnicas/Notas de trabalho	256		251		- 1,95%	-5

Comentários:

A atividade do Gabinete de Contratos no ano de 2016, tendo em conta a descrição da estatística e do indicador da realização supra, manifesta-se nas seguintes notas:

- No que concerne à **realização de contratos** ressalta-se um ligeiro aumento no número de minutas e contratos realizados relativamente ao ano de 2015, assente numa variação positiva de 6,67% e 12, 97% , respetivamente.
- Quanto ao parâmetro **processos para Tribunal de Contas**, regista-se uma redução de processos remetidos para fiscalização prévia (- 42, 85%), sendo que se mantem a taxa de aprovação de 100% em processos visados e a estabilização ao nível da celeridade na preparação e instrução dos processos.
- Relativamente à **atividade de tratamento, registo e arquivo de protocolos**, salienta-se um aumento significativo de 41, 75% (+ 81 protocolos remetidos a este Gabinete).
- **Na resposta aos pedidos de fotocópias de escrituras e protocolos** verificou-se um aumento de 77% nas solicitações feitas pelos serviços internos da Camara Municipal.

6.1.2 Divisão de Atendimento e Apoio aos Órgãos Municipais (DAAOM)

Durante o ano de 2016, foram implementadas várias medidas e realizadas várias ações, no âmbito dos projetos previstos nas GOP, que não importaram custos para o Município, solução encontrada para fazer face à falta de dotação financeira para a concretização dos mesmos, ações que visaram a modernização e simplificação administrativa e que levaram a ganhos de eficiência e eficácia para os serviços e para a satisfação do interesse público.

Foi aprovada a proposta da criação de um Centro de Contacto Municipal, para suprir as necessidades de prestação de um atendimento telefónico especializado ao munícipe, no âmbito do atendimento multicanal integrado.

Relativamente à desmaterialização de processos, procedeu-se à digitalização e disponibilização na Base de Dados denominada "ALSA" de todos os originais dos Alvarás Sanitários, num total de 4.670 alvarás; à digitalização das Licenças ou Autorizações de Utilização e inserção na base de dados criada para o efeito, num total de 784 LU/AU (setecentas e oitenta e quatro).

No que respeita ao Atendimento ao Público Presencial houve um aumento comparativamente com o ano anterior, tendo sido efectuados 65.878 (sessenta e cinco mil oitocentos e setenta e oito) atendimentos; emitidos 603 (seiscentos e três) certificados de Registo de Cidadão da União Europeia.

Foram efetuados 32.732 registos e respetiva digitalização e encaminhamento de correspondência tendo sido expedida 56.511 comunicações de saída, número superior ao ano anterior.

Foram analisados 1.417 processos submetidos através do Balcão do Empreendedor e 2.392 processos relativos a outros licenciamentos e outros pedidos, num total de 3.809 processos tratados e satisfeitos 985 pedidos de consulta de processos de obras particulares.

Foi feita a gestão pela DAAOM de 203 reclamações/sugestões.

Foram efetuadas 999 ações/processos pela fiscalização municipal.

No âmbito do apoio aos órgãos e serviços municipais foram realizadas 27 reuniões de Câmara Municipal e elaboradas as respetivas agendas e atas e restantes tarefas de apoio num total de 1.809 (mil oitocentos e nove) documentos; efetuadas 386.551 cópias pelos serviços de reprografia, número que há semelhança de anos anteriores tem vindo a diminuir com as medidas implementadas; foram rececionadas e efetuadas 20.192 chamadas telefónicas pelas telefonistas.

Foram ainda desenvolvidos 2 processos eleitorais respeitantes à Eleição do Presidente da República e à Eleição da Assembleia Legislativa da Região Autónoma dos Açores.

Foi dada continuidade às medidas de modernização e simplificação administrativas anteriormente implementadas.

1. Atendimento Presencial ao Público

1.1. Nos postos de atendimento dos Paços do Município

Quadro 6.3 - Atendimento nos Paços do Município

Atendimento Paços do Município	2015	2016	Varição 2015/2016
N.º de Municípes Atendidos	45.848	44.518	(-) 1.330

Constata-se uma **diminuição** no valor de **1.330** do número de atendimentos presenciais ao público efetuado nos Paços do Município relativamente ao ano de 2015.

1.2. Nos postos de atendimento na Loja do Cidadão

Quadro 6.4. - Atendimento na Loja do Cidadão

Atendimento Loja do Cidadão	2015	2016	Varição 2015/2016
N.º de Municípes Atendidos	18.913	21.360	(+) 2.447

Nos postos de atendimento da Câmara Municipal na Loja do Cidadão verificou-se um **aumento** no número de atendimentos ao público no valor de **2.447** relativamente ao ano de 2015.

1.3. Total de atendimentos presenciais ao público

Quadro 6.5. - Atendimento Presencial

Atendimentos Presencial	2015	2016	Variação 2015/2016
Paços do Município	45.848	44.518	(-) 1.330
Loja do Cidadão	18.913	21.360	(+) 2.447
Totais	64.761	65.878	(+) 1.117

No ano de 2016 houve uma ligeira diminuição no número de atendimentos efetuados nos Paços do Município mas o aumento do número de atendimentos na Loja do Cidadão fez com que, comparativamente com o ano de 2015 fossem atendidos mais 1.117 munícipes em 2016. Este aumento do número de atendimentos na Loja do Cidadão em detrimento do atendimento nos Paços do Município pode eventualmente ser justificado pelo facto de os munícipes disporem de um horário mais alargado na Loja do Cidadão.

1.4. Emissão de Certificados de Registo de Cidadão da União Europeia

Quadro 6.6. - Emissão de Certificados de Registo de Cidadão da União Europeia

Unid.: euro

Emissão de Certificados de Registo de Cidadão da União Europeia	2015	2016	Variação 2015/2016
N.º de Certificados Emitidos	932	603	(-) 329

Durante o ano de 2016 registou-se uma diminuição no número de certificados de registo de cidadão da união europeia emitidos nos postos de atendimento ao público da Loja do Cidadão.

1.5. Receita Cobrada

Durante o ano de 2016, foi cobrado nos postos de atendimento ao público o valor de **3.433.492,54 €**, conforme quadro infra:

Quadro 6.7. - Receita Cobrada nos Postos de Atendimento

Unid.: euro

Valores Cobrados nos Postos de Atendimento	2015	2016	Variação 2015/2016
Paços do Município	2.008.908,23	2.664.135,49	(+) 655.227,17
Loja do Cidadão	538.399,82	563.751,76	(+) 25.351,94
Contraordenações/Execuções Fiscais cobradas no Atendimento	122.062,10	205.605,29	(+) 83.543,19
Totais	2.669.370,15	3.433.492,54	(+) 764.122,39

Quadro 6.8 - N.º de Guias de Receita Emitidas

N.º de Guias de Receita Emitidas	2015	2016	Varição 2015/2016
Paços do Município	18.508	18.336	(-) 172
Loja do Cidadão	8.932	10.878	(+) 1.946
Totais	27.440	29.214	(+) 1.774

Da análise dos quadros acima resulta que, em comparação com o ano de 2015, verificou-se em 2016 um aumento dos valores cobrados por esta Divisão em mais 764.122,39 €, acompanhado do aumento do número de guias emitidas.

2. Correspondência**2.1 Receção e registo de correspondência em SGD****Quadro 6.9. - Receção e Registo de correspondência em SGD**

Receção, Registo e Reencaminhamento de Correspondência	2015	2016	Varição 2015/2016
N.º de Documentos Registados e Digitalizados em SGD	28.859	32.732	(+) 3.873

No ano de 2016 verificou-se um aumento da correspondência (postal, telefax e correio eletrónico) rececionada, registada e reencaminhada comparativamente com 2015.

Durante o ano de 2016 entraram na Câmara Municipal, por correio eletrónico para o endereço geral@cm-coimbra.pt, 40.015 documentos. Desses 40.015 foram impressos e registados no Sistema de Gestão Documental 9.973.

Quadro 6.10 - Documento recebido no e-mail geral

geral@cm-coimbra.pt	Recebidos	Impressos
Janeiro	1297	944
Fevereiro	2692	686
Março	3757	887
Abril	3886	901
Maio	4013	1048
Junho	3729	961
Julho	3304	803
Agosto	2638	701
Setembro	3179	658
Outubro	4365	838
Novembro	3816	918
Dezembro	3339	628
Totais	40.015	9.973

2.2. Expedição de correspondência via postal e despesa inerente

Quadro 6.11 - Correspondência Expedida

Correspondência Expedida	2015	2016	Varição 2015/2016
N.º de Documentos ^[1]	51.934	56.511	(+) 4.577
Despesa Inerente	39.786,68 €	48.026,05 €	8.239,37 €

[1] Com exceção da correspondência do Serviço de Polícia Municipal, Serviço Municipal de Proteção Civil/Companhia de Bombeiros Sapadores e Divisão de Cultura e Turismo.

Da análise do quadro constata-se que durante o ano de 2016 houve um aumento no número de correspondência expedida (+4.577), acompanhado do conseqüente aumento da despesa (+8.239,37 €), comparativamente com o ano de 2015.

3. Outras competências desenvolvidas

- Em 2016, e a exemplo do ocorrido em anos anteriores foram enviados às Juntas de Freguesia/União de Freguesias os editais e cartazes remetidos pelo Ministério da Defesa em matéria de recenseamento militar, na sequência da Medida 148 do Programa SIMPLEX 2007, e com a revogação da Lei n.º 174/99, de 21 de Setembro, pela Lei Orgânica n.º 1/2008, de 6 de Maio.
- Foram afixados 165 Editais, 50 de entidades externas e 115 da Câmara Municipal, dos quais 55 foram elaborados pela DAAOM. Foram igualmente afixados 13 Avisos da DAG/DRH.
- Foram realizadas 10 *Newsletters* relativas à atualização dos Editais no sistema *online* (SOL) em menu lateral/Estrutura/DAAOM/Editais. Foram igualmente colocados 9 Avisos no sistema *online* (SOL) em menu lateral/Estrutura/DAAOM/Avisos e 17 Notas Internas no sistema *online* (SOL) em menu lateral/Estrutura/DAAOM/Notas Internas, num total de 36.
- Em 2016 foram atendidas pelas telefonistas 14.150 chamadas realizadas para o número geral da Câmara Municipal e feito o seu encaminhamento para as extensões telefónicas internas. Durante o ano de 2016 foram efetuadas pelas telefonistas 6.042 chamadas telefónicas para o exterior, num total de 20.192 chamadas recebidas e efetuadas.
- Em 2016 foram efetuadas pelos serviços de reprografia 386.551 cópias, o que se consubstanciou numa diminuição em relação ao ano de 2015. Esta diminuição que se tem verificado desde o final do ano de 2014 deve-se à implementação de medidas de gestão e de racionalização de custos implementadas àquela data, com controlo do n.º de cópias solicitadas, indicação do serviço a que se destinam e identificação do trabalhador que as solicitou.

Quadro 6.12. – Cópias Efetuadas na Reprografia

Reprografia	2015	2016	Varição 2015/2016
N.º de Cópias Efetuadas (Máquinas: OCE 3 165 NC e OCE 3 165 E)	391.683	386.551	(-) 5.132

- Acresce, entre outras, as atribuições e competências respeitantes ao tratamento das meras comunicações (MC), meras comunicações prévias (MCP) e autorizações (AU) no âmbito do Regime Jurídico de Acesso e Exercício de Atividades de Comércio, Serviços e Restauração (RJACSR), Alojamento Local (AL), Sistema de Indústria Responsável (SIR), Licenciamento Zero (LZ), à instrução de processos de Licenciamentos Diversos, emissão de certidões, fornecimento de fotocópias simples e certificadas, conforme exemplificado no quadro seguinte:

Quadro 6.13. - Processos Analisados

RJACSR, LZ, AL e SIR	N.º de Processos analisados em 2016
MCP – Instalação Estabelecimento	90
AU – Instalação Estabelecimento	5
MC – Encerramento Estabelecimento	19
MCP – Modificação Estabelecimento	176
AU – Modificação Estabelecimento	1
MCP – Instalação Restauração e/ou Bebidas Não Sedentário	114
MCP – OEP – Restauração e/ou Bebidas Não Sedentário	114
MCP – OEP – Venda Ambulante (sem local fixo)	252
MCP – OEP – Brinquedos Mecânicos	2
MCP – OEP – Estrados	9
AU – OEP – Estrados	4
MCP – OEP – Expositores	32
AU – OEP – Expositores	6
MCP – OEP – Cavalete	77
MCP – OEP – Esplanadas	135
AU – OEP – Esplanadas	13
MCP – OEP – Suportes Publicitários	169
AU – OEP – Suportes Publicitários	11
MCP – OEP – Toldo	87
MCP – OEP – Vitrina	4
MCP – OEP – Guarda Vento	8
MCP – OEP – Contentor para resíduos	2
MCP – OEP – Floreira	27
Registos de Alojamento Local	52
Estabelecimentos Industriais Tipo 3 (SIR)	8
Total Parcial	1.417
Licenciamentos	N.º de Processos analisados em 2016
OEP – Peditórios/Angariação de Fundos	18
OEP – Venda Ambulante com Local Fixo	6
OEP – Ocasionais com Publicidade	47
OEP – Objectos e Equipamentos Publicitários	15
OEP – Produtos de Degustação	2
Licença de Publicidade para Cartazes, Dísticos e semelhantes	7
Licença de Publicidade para distribuição de Panfletos	26
Licença de Publicidade para colocação de Bandeirolas, Faixas e Pendões	19
Licença para Publicidade Móvel	59
Licença Publicidade Sonora	3

(continuação)

RJACSR, LZ, AL e SIR	N.º de Processos analisados em 2016
Licença de Recinto Improvisado	61
Licença de Recinto Itinerante	14
Licença de Recintos de Diversão Provisória	98
Licença Especial de Ruído	346
Licença para a realização de divertimentos em lugares públicos ao ar livre	120
Aviso de realização de reuniões, comícios, manifestações ou desfiles em lugares públicos ou abertos ao público	38
Total Parcial	879
Outros Pedidos	N.º de Pedidos analisados em 2016
Certidões não urbanísticas (Negativas ou Registos anteriores a 1951)	127
Fotocópias Simples	551
Fotocópias Certificadas	594
Certificados Matrículas Ciclomotores	27
Cancelamento Matrículas Ciclomotores	165
Certidões de Licenças Condução Ciclomotores	12
Troca Licença de Condução	37
Total Parcial	1.513
Total Geral	3.809

4. Apoio aos Órgãos Municipais

4.1. Apoio à Câmara Municipal

No ano de 2016 tiveram lugar 27 reuniões da Câmara Municipal, das quais 4 foram reuniões extraordinárias. As tarefas inerentes ao agendamento, convocatórias, elaboração de atas, resumo das deliberações para envio à imprensa e demais atos para o normal funcionamento das referidas reuniões tiveram para o ano de 2016 a seguinte contabilização:

Quadro 6.14 - Apoio à Câmara Municipal

Apoio à Câmara Municipal	N.º de Tarefas
Agendas	27
Apensos	104
Certidões	138
Cópias de parte da ata	791
Editais	34
Informações	25
Deliberações resumidas para envio à imprensa	690
Totais	1.809

4.2. Processo Eleitoral

No ano de 2016 houve lugar ao desenvolvimento de 2 processos eleitorais:

- Eleição do Presidente da República, que teve lugar no dia 24 de Janeiro de 2016, cujo processo administrativo teve início em Novembro de 2015. Dada a especificidade e a exigência deste tipo de processos houve necessidade de propor a criação de uma equipa multidisciplinar, de apoio técnico, informático, administrativo e operacional, para a sua preparação e desenvolvimento tendo sido constituída a Equipa de Apoio à Eleição do Presidente da República, a qual no início de 2016 procedeu à execução de todas as tarefas inerentes ao processos eleitoral, que foram executadas dentro dos prazos estabelecidos nos respetivos Mapas e Calendário das Operações Eleitorais, emitidos pela Comissão Nacional de Eleições, das quais destacamos:
 - Publicitação por Edital das candidaturas definitivamente admitidas;
 - Determinação dos locais de voto e afixação do Edital com o dia a hora e locais de voto bem como a indicação dos cidadãos que votam em cada Assembleia de Voto;
 - Designação dos membros de mesa de cada Assembleia/Secção de Voto;
 - Elaboração dos Alvarás de Nomeação dos membros das mesas das Assembleias Eleitorais e comunicação às Juntas/Uniãos de Freguesias;
 - Envio dos Alvarás a cada um dos membros de mesa;
 - Substituição dos membros de mesa impedidos;
 - Votos antecipados de internados, presos, estudantes e por razões profissionais, recolha e remessa dos mesmos às respetivas Assembleias Eleitorais e elaboração e envio das atas das operações eleitorais às devidas Assembleias de Apuramento Geral;
 - Distribuição de urnas e câmaras de voto por todas as Assembleias / Secções de Voto e respetiva recolha após o ato eleitoral;
 - Entrega dos materiais de voto a cada Presidente de Mesa o material eleitoral;
 - Elaboração das credenciais dos delegados para as mesas das Assembleias Eleitorais;
 - Recolha dos resultados eleitorais e comunicação ao Ministério da Administração Interna e à Comissão Nacional de Eleições, através da inserção dos dados nas respetivas plataformas eletrónicas.
- Eleição da Assembleia Legislativa da Região Autónoma dos Açores, que ocorreu no dia 16 de Outubro de 2016.

No âmbito deste ato eleitoral, procedeu-se à recolha de votos antecipados e respetiva remessa aos Presidentes da Assembleia de Voto da área de recenseamento dos cidadãos que votaram antecipadamente, bem como ao envio das atas das operações eleitorais às Assembleias de Apuramento Geral.

5. Fiscalização

Foi planeada e executada a fiscalização exaustiva dos estabelecimentos comerciais em 3 áreas pré-definidas da Baixa de Coimbra, distribuídas pelas 3 equipas de fiscalização, com vista ao cumprimento da legalidade e dos princípios da igualdade e equidade. Foram assim fiscalizados 184 estabelecimentos comerciais da Baixa de Coimbra.

Procedeu-se à fiscalização sucessiva das comunicações, meras comunicações prévias e comunicações prévias com prazo/autorizações no âmbito do denominado licenciamento zero, regime jurídico de acesso e exercício de atividades de comércio, serviços e restauração, do regime jurídico da exploração de estabelecimentos de alojamento local e do regime

jurídico do sistema de indústria responsável – SIR, ginásios, como por exemplo a ocupação de espaço público com suportes publicitários e outro mobiliário urbano, venda ambulante e comércio não sedentário de restauração e bebidas.

Foi efetuado o acompanhamento e fiscalização dos licenciamentos, designadamente da publicidade e campanhas publicitárias, das licenças de ruído, de recinto improvisado, itinerante e de diversão provisória, de divertimentos e provas desportivas nas vias e lugares públicos, de ações de sensibilização, bem como foram levadas a cabo ações de fiscalização em parceria com outras unidades orgânicas.

Quadro 6.15 - Atividades Realizadas pela Fiscalização no ano 2016

Atividades realizadas pela Fiscalização no ano de 2016	
Ações de Fiscalização	692
Vistorias Alojamento Local	18
Mandados de Notificação	206
Autos de Notícia	83
Totais	999

6. Simplex Autárquico

Durante o ano de 2016 assegurou-se a continuidade das Medidas Municipais e Intersectoriais às quais a CMC aderiu no âmbito do Programa Simplex Autárquico, iniciado em 2010, assim:

Gestão de Reclamações

CBR02 – Esta medida consiste em desenvolver um sistema de controlo de reclamações, que aceita automaticamente as reclamações efetuadas *online*, mediante o preenchimento de um formulário eletrónico. Permite ainda o carregamento manual de reclamações provenientes de outros canais (livro de reclamações, correspondência, telefone, telefax, correio eletrónico, linha verde e presencial). O sistema desenvolvido aceita igualmente opiniões e sugestões, funcionando em ambiente *web*, multiposto e multiutilizador.

No ano de 2016 foram registadas 203 ocorrências no referido sistema. Destas, 199 foram reclamações, 1 opinião, 1 pedido de informação e 2 sugestões:

Quadro 6.16. - Simplex Autárquico

Tipo	N.º de Ocorrências
Reclamação	199
Opinião	1
Pedido de informação	1
Sugestão	2
Total	203

Os canais de comunicação usados foram a plataforma “*e-munícipe*” (80), o portal “*A Minha Rua*” (87), o sobrescrito (1), o correio eletrónico (6), o livro de reclamações (8), presencialmente (3) e a “*linha verde*” (18):

Quadro 6.17. - Canais de Comunicação Utilizados

Canais de Comunicação Utilizados	N.º de Ocorrências
"e-munícipe"	80
"A Minha Rua"	87
Caixa de reclamações	0
Sobrescrito	1
Correio eletrónico	6
Livro de reclamações	8
Presencial	3
"Linha Verde" 800 20 21 26	18
Total	203

Às reclamações/sugestões que dão entrada no Sistema de Controlo de Reclamações (SCORE), e caem/passam nesta Divisão é prestada sempre uma primeira resposta ao "reclamante" informando-o do envio da ocorrência à unidade orgânica competente para análise da mesma, ou sendo da competência da DAAOM a informar da receção da mesma procedendo ao seu tratamento e encerramento com a respetiva comunicação ao reclamante.

Das 203 ocorrências registadas no SCORE, 80 foram submetidas através da plataforma *e-munícipe* e as restantes foram aí inseridas por esta unidade uma vez que não existe interoperabilidade entre a plataforma "A Minha Rua" e o SCORE.

Quadro 6.18. - Distribuição das Ocorrências por Unidade Orgânica competente para análise das mesmas

Distribuição das Ocorrências por Unidade Orgânica competente para análise das mesmas	
Serviço de Polícia Municipal	13
Serviço Municipal de Proteção Civil	1
Serviço Médico-Veterinário	5
Divisão de Gestão Urbanística	5
Divisão de Fiscalização	3
Divisão de Estudos e Projetos	3
Divisão de Infraestruturas, Espaço Público e Trânsito	34
Gabinete de Serviços Especiais	32
Divisão de Educação e Ação Social	6
Divisão de Ambiente	67
Divisão de Espaços Verdes e Jardins	5
Divisão de Cultura e Turismo	3
Divisão de Desporto e Juventude	2
Divisão de Atendimento e Apoio aos Órgãos Municipais	20
Divisão de Apoio Jurídico	1
Divisão de Património e Aprovisionamento	1
Total	201

As 2 ocorrências em falta relativamente ao número total de ocorrências em 2016 versaram sobre matérias da competência das empresas municipais: AC - Águas de Coimbra (1) e SMTUC (1).

Digitalização de Correspondência e Requerimentos/Pedidos

CBR03 – Gestão Documental Desmaterializada. No âmbito desta medida, com vista à desmaterialização documental/processual, foi assegurada a digitalização de toda a correspondência e pedidos entrados na DAAOM, com exceção das faturas e da correspondência.

Reengenharia de Processos

CBR04 – Com esta medida procedeu-se à reengenharia de processos otimizando os fluxos procedimentais, designadamente no que respeita à instrução e tramitação, bem como no controlo da cobrança das taxas devidas, de forma a conferir maior rigor, eficiência e eficácia à gestão dos mesmos.

- No final do ano de 2016 deu-se início à elaboração de Fichas de Verificação para cada tipo de processo e subprocesso, de modo a agregar e sistematizar os respetivos requisitos, com vista a um maior rigor na sua conferência e uniformização dos procedimentos, e ainda à agilização da análise de cada processo, passando as referidas Fichas de Verificação a acompanhar e a fazer parte integrante dos mesmos.

Foram elaboradas as seguintes Fichas de Verificação correspondentes aos tipos de processo que se seguem:

- Licença para a realização de divertimentos públicos nas vias, jardins e demais lugares públicos ao ar livre;
 - Licença para a realização de manifestações / provas desportivas nas vias e lugares públicos;
 - Licença para Publicidade Móvel;
 - Licença para a realização de Campanhas Publicitárias de Rua;
 - Licença especial de ruído;
 - Aviso de realização de reuniões, comícios, manifestações ou desfiles em lugares públicos ou abertos ao público;
 - Licença de publicidade para colocação de pendões, bandeirolas, faixas e semelhantes;
 - Alojamento local – Vistoria.
- Igualmente, no final de 2016, foi apresentada proposta de trabalho de uniformização de todos os requerimentos utilizados na Câmara Municipal de Coimbra, quer em termos de layout quer ao nível de estruturação e sistematização de conteúdos, tendo sido elaborado o levantamento dos 88 (oitenta e oito) formulários disponíveis no site da CMC.

Pagamento de taxas online

CBR08 – No âmbito do licenciamento zero e do regime jurídico das atividades económicas, serviços e de restauração e bebidas foi possível realizar os pagamentos *online* no Balcão do Empreendedor.

Licenças “na hora”

CBR10 – Esta medida consiste em emitir “na hora” cópias e certidões de licenças de utilização, licenças de ruído para a realização de festas, renovação de licenças de venda ambulante e publicidade, licenciamento de ocupação da via pública por motivo de festas, plantas de ordenamento e condicionantes do PDM.

Atualmente são emitidas “na hora”, plantas de ordenamento, certidões e cópias.

Atendimento Municipal Integrado

CBR11– Esta medida consiste na implementação de um espaço integrado de atendimento concentrando num único local, o atendimento de todos os serviços da autarquia, designadamente a cobrança de taxas, preços e outras receitas municipais. Com a implementação do Centro de Contacto Municipal assegurar-se-á o atendimento telefónico especializado (*call center*) e atendimento *online*.

Durante o ano de 2016 assegurou-se, a exemplo do ano transato, o funcionamento do atendimento municipal integrado. O centro de Contacto Municipal está em fase de implementação.

“A Minha Rua”

IS09 – A adesão à plataforma “A Minha Rua”, visa promover de forma simples e gratuita a utilização de ferramentas de participação ativa na gestão das ruas e bairros, tanto por parte dos cidadãos como também por parte das próprias autarquias. A Câmara Municipal tem acesso a um espaço privado onde pode gerir as ocorrências reportadas e responder de forma automática aos cidadãos.

Foi assegurada a gestão de ocorrências/reclamações reportadas através do portal do cidadão “A Minha Rua”. Durante o ano de 2016 deram entrada no Portal 87 ocorrências.

Todas as ocorrências rececionadas foram inseridas na aplicação interna de gestão de reclamações SCORE e dada a primeira resposta ao “reclamante”, num tempo médio de 1 dia, via portal do cidadão “A Minha Rua”.

Balcão do Empreendedor (BdE)

IS01 – No âmbito da transposição para a ordem jurídica interna da Diretiva de Serviços (Diretiva nº 2006/123/CE do Parlamento Europeu e do Conselho, de 12 de Dezembro de 2006) o Balcão do Empreendedor, acessível através do Portal do Cidadão, é definido como o ponto único de contacto que deve permitir a qualquer prestador ou destinatário de serviços, de todos os Estados-Membros da União Europeia, o cumprimento direto e imediato de atos e formalidades necessárias para aceder e exercer uma atividade de serviços, incluindo meios de pagamento eletrónico, bem como o acompanhamento e consulta dos respetivos procedimentos.

Esta medida incidiu, numa primeira fase, na prestação da informação necessária relativa às comunicações, meras comunicações prévias com prazo e procedimentos necessários à obtenção de permissões administrativas para o exercício das respetivas atividades económicas, passando em 2015 a disponibilizar serviços transacionais e implementando a integração de sistemas de informação entre o Balcão do Empreendedor e os portais municipais para além do Licenciamento Zero.

Em Setembro de 2015 foi constituída uma equipa para assegurar o apoio, funcionamento e desenvolvimento dos conteúdos do Balcão do Empreendedor e de gestão dos processos aí submetidos.

Sistema de Informação do Mercado Interno (SIMI)

IS10 – Esta medida visa facilitar a cooperação administrativa prevista na legislação relativa ao mercado interno através da utilização da plataforma “Sistema de Informação do Mercado Interno” (SIMI) transacionando informação com as autoridades administrativas dos outros Estados membros e com a Comissão Europeia, conforme previsto no Decreto-Lei n.º 92/2010, de 26 de Julho. Esta ferramenta torna a cooperação entre administrações de diferentes países muito mais fácil e célere, permitindo encontrar os seus homólogos noutros países, com base em conjuntos de perguntas pré-traduzidas que se encontram disponíveis para cada um dos domínios legislativos suportados pelo SIMI (Diretiva de Serviços e Diretiva de Qualificações), bem como acompanhar a evolução dos pedidos submetidos nesta plataforma.

‘Zero’ certidões de teor entregues nas câmaras municipais pelos municípios

IS13 – Esta medida visa dispensar os cidadãos e as empresas de pedir e entregar as certidões de teor dos imóveis respetivamente às conservatórias de registo predial e à Câmara Municipal, para efeitos de instrução dos processos. A execução desta medida passa pela substituição deste procedimento por um acesso direto da autarquia à certidão permanente do imóvel e da celebração de um protocolo de cooperação entre a autarquia e o Instituto de Registos de Notariado para facilitar os respetivos pagamentos. Com esta medida são pois simplificados processos de licenciamento, de registo e de avaliação de imóveis, nomeadamente os infra mencionados:

- Licenciamento ou comunicação prévia de obra de edificação, de operações de loteamento e de obra de urbanização;
- Comunicação prévia de operações urbanísticas;
- Licenciamento ou comunicação prévia de obra de demolição e de trabalhos de remodelação de terrenos;
- Autorização ou alteração de utilização;
- Registo de imóveis após participação de óbitos por transmissão gratuita de direitos;
- Compra de imóveis pelo Município.

Dispensa de apresentação de caderneta predial

IS15 – Esta medida permite o acesso direto das Câmaras Municipais às cadernetas prediais relativas a prédios situados na respetiva área territorial - bastando a identificação da matriz do prédio e do NIF do cidadão - dispensando os cidadãos de as obter previamente junto da Autoridade Tributária, medida que não inclui, a curto prazo, prédios rústicos em “cadastro geométrico”.

7. Outras Medidas de Modernização e Simplificação Administrativa

Em 2016 foram implementadas as seguintes medidas de modernização e simplificação administrativa:

- Digitalização dos 4.670 originais dos Alvarás Sanitários e sua integração na Base de Dados denominada “ALSA”, permitindo maior rapidez na consulta e satisfação dos pedidos dos municípios de cópias simples ou certificadas destes Alvarás;
- Digitalização das 587 Licenças ou Autorizações de Utilização emitidas em 1995 por esta Câmara Municipal e digitalização de 197 Licenças ou Autorizações de Utilização emitidas em 1996, num total de 784 LU/AU digitalizadas e respetiva inserção na base de dados criada para o efeito, permitindo igualmente maior rapidez na satisfação dos pedidos dos municípios de cópias simples ou certificadas destes Alvarás;

- Proposta de melhoria da antiga Base de Dados dos “Horários dos Estabelecimentos Comerciais” com a introdução de campos que permitam o cadastro do estabelecimento no que respeita à instalação, averbamento e modificações que ocorrerem, bem como às ocupações do espaço público com suportes publicitários, esplanadas e outro mobiliário urbano, a georreferenciação do imóvel onde está instalado o estabelecimento, de forma a que possam ser retirados indicadores de gestão.

Em 2016 foi igualmente dada continuidade às medidas de modernização e simplificação administrativa já existentes:

Casa Pronta

Esta medida consiste no fornecimento de cópias de licenças de utilização, via correio eletrónico, às Conservatórias de Registo Predial e aos Notários, para efeitos transacionais, no âmbito do protocolo “Casa Pronta”.

Esta medida pretende evitar o transtorno de o munícipe ter que se deslocar à Câmara Municipal de Coimbra para solicitar e levantar os referidos documentos.

Em 2016 foram fornecidas 29 cópias de licenças de utilização no âmbito protocolo “Casa Pronta”.

Sistema de Plantas de Arquitetura (SPA)

Esta medida consiste no fornecimento de cópias de plantas de arquitetura através de correio eletrónico para a Autoridade Tributária, com vista à instrução de processos de avaliação de imóveis.

6.1.4. Divisão de Apoio Jurídico

Quadro 6.19. - Estatísticas da Divisão de Apoio Jurídico

Divisão de Apoio Jurídico (pareceres)				
Descrição da estatística e do indicador de realização	2015	2016	Variação 2015/2016	
	Quant./Valor	Quant./Valor	%	Quant./Valor
Contratação Pública	38	20	53%	-18
Habitação, Ordenamento do Território, Urbanismo e Planeamento	43	68	158%	25
Licenciamento de Atividade Económica	11	17	155%	6
Regulamentos*	12	10	83%	-2
Recursos Humanos	18	7	39%	-11
Organização e Funcionamento da Administração Pública	90	79	88%	-11
Domínio Público e Privado e Património	6	10	167%	4
Taxas, tarifas e impostos municipais	17	8	47%	-9
Educação, Saúde, Ação Social, Desporto Juventude e Lazer	12	5	42%	-7
Desenvolvimento Nacional, Regional e Local, Incentivos e Apoios	7	1	14%	-6
Energia, Transportes e Comunicações	2	2	100%	0
Garantias Graciosas e Contenciosas	5	0	0%	-5
Ambiente	4	1	25%	-3
Sector empresarial do Estado, das autarquias e empresas públicas	0	0	0%	0
Defesa do Consumidor, Direitos de Autor e Propriedade Industrial	2	2	100%	0
Proc. Disciplinares, Inquéritos, Sindicâncias e Averiguações	3	0	0%	-3
Processos transitados ano anterior	55	65	118%	10
Processo entrados	258	198	77%	-60
Processo decididos por estudo/pareceres	232	230	99%	-2
Processos decididos por despacho/informação	8	0	0%	-8
Processos devolvidos/anulados	8	6	75%	-2
Total processos decididos	248	230	93%	-18
Total processos a transitar para o ano seguinte	65	27	42%	-38

Comentário às variações: * Dos dez Regulamentos, seis foram concluídos (Regulamento Municipal dos Horários de Funcionamento dos Estabelecimentos Comerciais, Regulamento Municipal de Recolha e Transportes de Resíduos Urbanos e de Limpeza e Higiene Públicas do Município de Coimbra, Regulamento dos Mercados Municipais do Concelho de Coimbra, Regulamento para Atribuição de Apoios Financeiros na Área Social, Regulamento Municipal de Urbanização e Edificação, Taxas e Compensações Urbanísticas e Regulamento e Tabela de Taxas e Preços Municipais) e cinco foram analisados e integrados em projetos de Regulamentos que vieram a ser aprovados.

Contencioso

Quadro 6.20. - Estatísticas Contencioso

Descrição da estatística e do indicador de realização	2015	2016	Variação 2015/2016	
	Quant./Valor	Quant./Valor	%	Quant./Valor
Ações intentadas pele Município	9	22	144%	13
Ações intentadas contra o Município	28	29	4%	1
Processos onde o Município interveio como terceiro/impugnante/outros	14	6	-57%	-8
Total	51	57	12%	6

Gabinete de contraordenações e execuções fiscais

Quadro 6.21. - Estatísticas Contraordenações

Descrição da estatística e do Indicador de realização	2015	2016	Variação 2015/2016	
	Quant./Valor	Quant./Valor	%	Quant./Valor
Processos Instaurados	496	669	34,88%	173
Processos Decididos	753	755	0,27%	2
Processos Pendentes no final do ano	1028	1070	4,09%	42
Processos Remetidos a Tribunal para Execução	129	137	6,20%	8
Processos Remetidos a Tribunal para Execução em Tramitação no final do ano	309	286	-7,44%	-23
Montante Pendente em Execução	€ 143.467,99	€ 186.403,60	29,93%	€ 42.935,61
Processos Impugnados	94	66	-29,79%	-28
Processos Impugnados em Tramitação no final do ano	254	207	-18,50%	-47
Montante Pendente em Impugnação	€ 379.535,67	€ 316.100,00	-16,71%	-€ 63.435,67
Montante de Coimas Aplicadas	€ 397.445,00	€ 254.430,00	-35,98%	-€ 143.015,00
Montante de Coimas Cobradas	€ 201.730,70	€ 172.012,87	-14,73%	-€ 29.717,83

Quadro 6.22. - Estatísticas Execuções Fiscais

Descrição da estatística e do Indicador de realização	2015		2016		Variação 2015/2016			
	Quant./ Valor	Quant./ Valor	Quant./ Valor	Quant./ Valor	%	Quant./ Valor	%	Quant./ Valor
	Município de Coimbra	Águas de Coimbra	Município de Coimbra	Águas de Coimbra	Município de Coimbra	Município de Coimbra	Águas de Coimbra	Águas de Coimbra
Processos de Execução Fiscal Pendentes	927	37276	1183	34336	27,62%	256	-7,89%	-2940
Processos de Execução Fiscal Autuados	123	4929	580	4784	371,54%	457	-2,94%	-145
Processos de Execução Fiscal Extintos por Cobrança (a)	71	3911	210	3633	195,77%	139	-7,11%	-278
Processos de Execução Fiscal Extintos por Anulação (b)	35	1075	74	1649	0,00%	39	53,40%	574
Processos de Execução Fiscal Extintos por Prescrição (c)	228	5922	0	1807	-100,00%	-228	-69,49%	-4115
Total de Processos Extintos (a + b + c)	334	10908	284	7089	-14,97%	-50	-35,01%	-3819
Importância Cobrada (d)	10.288,58 €	114.389,61 €	45.275,39 €	137.422,34 €	340,05%	34.986,81 €	20,14%	23.032,73 €
Importância Anulada (e)	464.273,88 €	39.697,20 €	56.031,10 €	111.014,92 €	-87,93%	-408.242,78 €	179,65%	71.317,72 €
Importância Prescrita (f)	19.684,72 €	148.547,23 €	0,00 €	46.586,56 €	-100,00%	-19.684,72 €	-68,64%	-101.960,67 €
Importância Extinta (d + e + f)	494.247,18 €	302.634,04 €	101.306,49 €	295.023,82 €	-79,50%	-392.940,69 €	-2,51%	-7.610,22 €
Importância Instaurada	353.178,70 €	155.744,39 €	135.537,79 €	160.769,34 €	-61,62%	-217.640,91 €	3,23%	5.024,95 €
Importância Pendente	742.981,50 €	1.182.816,01 €	760.151,71 €	1.030.660,18 €	2,31%	17.170,21 €	-12,86%	-152.155,83 €

Comentário às variações:

Da análise do mapa realça-se:

- 1 - A significativa redução de processos pendentes da AC - Águas de Coimbra EM, em número e valor;
- 2 - O significativo aumento de processos pendentes da C.M.C, consequência do elevado número de processos autuados no último trimestre e relativos a aberturas de porta pela Companhia de Bombeiros Sapadores;
- 3 - O relevante aumento de processos cobrados da C.M.C e da receita total arrecadada;
- 4 - O elevado número de processos anulados, consequência do tratamento resultante das declarações de insolvência ocorridas ao longo dos anos e cujos créditos não foram oportunamente reclamados.
- 5 - A redução significativa do número e valor de processos de execução prescritos;
- 6 - De realçar ainda, que do valor de processos pendente da C.M.C, se encontram em contencioso os relativos à Águas de Mondego S.A - € 306. 322,49 e à Águas do Centro Litoral, S.A - € 40. 963,82.

6.2. Divisão de Património e Aprovisionamento:

Quadro 6.23. – Estatísticas de Procedimentos da D.P.A

Descrição da estatística e do Indicador de realização	2015			2016			Variação 16/15	
	Unid.	Quant./	Valor	Unid.	Quant./	Valor	%	Quant./ Valor
procedimentos adjudicatórios								
concursos públicos	proc.		11	proc.		14	21,43	3
ajustes diretos	proc.		141	proc.		141	0,00	0
ajustes diretos simplificados	proc.		281	proc.		327	14,07	46
consulta acordo quadro	proc.		10	proc.		9	-11,11	-1
contratação excluída	proc.		13	proc.		13	0,00	0
contratos c/ origem na DPA	unid.		66	unid.		71	7,04	5
contratos avença	proc.		1	proc.		4	75,00	3
património móvel (SIC)								
bens inventariados	unid./€	1591 /	953.732,04€	unid./€	5743 /	3.571.335,53 €		
bens abatidos	unid.		41	unid.		64	35,94	23
amortizações do exercício	€		770.767,00	€		1.452.987,31	46,95	682.220,31
património imóvel (SIC)								
bens inventariados	unid./€	31 /	1.950.468,25€	unid./€	34 /	1.452.987,31 €		
bens abatidos	unid.		10	unid.		5	-100,00	- 5
amortizações do exercício	€		6.334.590,74	€		6.650.075,83	4,74	315.485,09
GES / OAD								
requisições internas	unid.		1629	unid.		2074	21,46	445
requisições externas	unid.		2444	unid.		2924	16,42	480
entradas (armazém principal)	€		275.552,67	€		285.115,21	3,35	9.562,54
saídas (armazém principal)	€		277.105,57	€		307.407,23	9,86	30.301,66
stock final (armazém principal)	€		166.619,21	€		144.527,62	-15,29	-22.091,59
regularizações (armazém principal)	€		-1.137,46	€		-1.476,44	22,96	-338,98

6.3. Divisão de Planeamento e Controlo

Pela Divisão de Planeamento e Controlo foram desenvolvidas as seguintes atividades:

- Elaboração do “Relatório de Gestão de 2015”, envolvendo a coordenação com todos os serviços municipais, tratamento técnico e informático de todos os relatórios, estruturação final, edição e distribuição de exemplares em suporte CD pelos membros dos órgãos municipais, entidades oficiais, serviços da autarquia e outras entidades e na página da intranet – S.O.L. da Câmara;
- Elaboração das “Grandes Opções do Plano e Orçamento para 2017”, envolvendo a coordenação com todos os serviços municipais, tratamento técnico e informático de todas as propostas; distribuição de exemplares pelos membros dos órgãos municipais, entidades oficiais, serviços da autarquia e outras entidades e página da intranet S.O.L. da Câmara;
- Acompanhamento da execução das “Grandes Opções do Plano e Orçamento para 2016”, envolvendo 25 Modificações Orçamentais às GOP e ao Orçamento da Despesa;
- Instrução de 9 relatórios-síntese mensal relativos ao controlo da execução orçamental do ano de 2016;
- No ano de 2016 verificou-se a coexistência da aplicação de dois quadros de programação de apoios comunitários dos Fundos da União Europeia, o Quadro de Referência Estratégico Nacional (QREN), e o Portugal 2020, apresentando o presente Relatório de Gestão quer o encerramento de operações do QREN quer a execução financeira e respectiva operacionalização do Portugal 2020 (P2020);
- Com o encerramento das operações financiadas ao abrigo do QREN, na respectiva data limite de inserção dos procedimentos concursais, de 15.12.2015 (nomeadamente os relativos a operação de maior dimensão financeira) veio implicar a sua repercussão de execução financeira em 2016, quer na ótica da despesa quer na receita;
- Como marcos da situação processual e do PT2020 e seu alinhamento com o Orçamento e GOP do Município, destacou-se:
 - Em 31.05.2016 aprovação do Plano Estratégico de Desenvolvimento Urbano (PEDU) para Coimbra (Centro Urbano Regional), com o “Quadro de Financiamento e Prioridades de Investimento”, a “Quantificação das Metas dos indicadores de desempenho PEDU” e a “Quadro com lista de operações” a executar no período de programação (período 2014-2020) e que permitiu a submissão de candidaturas ao Portugal 2020, através do Programa Operacional Regional do Centro (Centro 2020);
 - Acompanhamento do desenvolvimento das ações incluídas no Plano Estratégico de Desenvolvimento Urbano de Coimbra e Áreas de Reabilitação Urbana com submissão de três candidaturas: “Requalificação do Terreiro da Erva”, “Requalificação da Praça do Arnado e Rua Simões de Castro” e “Informação em Tempo Real”;
- Controlo da execução material e financeira dos projetos cofinanciados por diversos Programas e Fundos Estruturais (não incluindo os projetos das Águas de Coimbra, E.M. e do IParque, sendo efetuada apenas a sua monitorização global), envolvendo diversas ações, destacando-se a realização de pedidos de pagamento de participações aos Fundos Comunitários e Contratos-Programa/Protocolos/Acordos de Colaboração. O acompanhamento da execução material, financeira e contabilística das ações apoiadas visou garantir o cumprimento da programação física, financeira e temporal prevista nos respetivos contratos de financiamento. Este acompanhamento passou pela monitorização mensal dos projetos, atenta às alterações das condições de aprovação, de forma a propor, quando necessário, às entidades respetivas (Autoridades de Gestão) as suas modificações, revestindo, a forma de Adenda ao Contrato. O acompanhamento e controlo da execução das operações foi efetuado em articulação com as diversas unidades orgânicas, cabendo à Divisão a sua coordenação e propostas ao Executivo Municipal;
- Coordenação, acompanhamento e verificação de ações de controlo / auditorias / verificações físicas, financeiras e temporais, promovidas por entidades externas aos projetos e respetivo relato;
- Pesquisa sobre linhas de financiamento nacionais e comunitárias;

- Estudo, compilação e organização de legislação, normas, circulares, orientações de gestão, de forma a garantir o devido acompanhamento financeiro dos projetos;
- Elaboração de 10 relatórios de execução dos projetos cofinanciados por Fundos Comunitários, Orçamento do Estado e Outras Entidades;
- Acompanhamento da evolução da execução do Pacto para o Desenvolvimento e Coesão Territorial (PACTO) da Comunidade Intermunicipal da Região Centro (CIM-RC) e respetivas Adendas em cumprimento e alinhamento da Estratégia Integrada de Desenvolvimento Territorial da Região de Coimbra 2014-2020
- Participação em reuniões técnicas na CIM-RC, sobre os trabalhos de programação na CIM-RC, quanto à operacionalização das candidaturas conjuntas no âmbito do Pacto de Desenvolvimento e Coesão Territorial (PACTO) e seu reflexo no Orçamento Municipal e GOP.
- Acompanhamento dos elementos necessários a integrar nas candidaturas promovidas pela CIM-RC e em parceria, no âmbito da operacionalização do PACTO
- Acompanhamento do pacote legislativo e financeiro da política de coesão 2014-2020;
- Acompanhamento da operacionalização do Portugal 2020, nomeadamente, quanto ao seu plano de avisos, seleção dos enquadráveis e adaptáveis ao Município e sua divulgação aos serviços para possível enquadramento de projetos;
- Acompanhamento da evolução da operacionalização dos Programas Comunitários e outros programas europeus quanto aos avisos de candidatura, “calls”, visando o enquadramento de projetos em parceria ou individuais;
- Estudo de legislação e enquadramento de projetos de forma a assegurar as adequadas condições de admissibilidade e aprovação das candidaturas;
- Estudo, elaboração e preparação e acompanhamento da proposta de negociação e posterior contratualização da Câmara Municipal com o Centro 2020 dos projetos no âmbito do PEDU e das prioridades de investimento;
- Participação em reuniões internas para acompanhamento do PEDU na ótica de operacionalização da execução financeira do PEDU, no âmbito do Contrato de Delegação de Competências;
- Acompanhamento do plano de avisos, face à aprovação em 31.05.2016 do PEDU de Coimbra, para submeter candidaturas ao Centro 2020 nas Prioridades de Investimento (P.I.) 4.5 (4e), 6.5 (6e) e 9.8 (9b) do Programa Operacional Regional do Centro 2014-2020;
- Acompanhamento do conjunto das operações integradas no PEDU, por Prioridade de investimento, quanto ao Plano de Ação de Mobilidade Urbana Sustentável (PAMUS), ao Plano de Ação para a Regeneração Urbana (PARU) e ao Plano de Ação Integrado para as Comunidades Desfavorecidas (PAICD), no âmbito do PEDU;
- Acompanhamento da execução financeira do “Contrato de Financiamento sob a forma de abertura de crédito” subjacente ao Projeto “Reabilitar Coimbra XXI” no âmbito do programa “Reabilitar para Arrendar”, nomeadamente quanto à sua utilização cujo prazo de utilização de crédito finda a 30.09.2017 e conclusão das intervenções a 30.09.2018, conforme aprovação pelo Conselho Diretivo do Instituto da Habitação e da Reabilitação Urbana em 2016;
- Coordenação e instrução de respostas a relatórios de Ações de Acompanhamento no âmbito do exercício do Contraditório aos projetos objeto de ação de verificação;
- Submissão de candidaturas ao Portugal 2020, através do Programa Operacional Regional do Centro (Centro 2020) e outros Programas Operacionais.

6.3.1. Quadro de Referência Estratégico Nacional, QREN

Com o encerramento do período de programação do QREN 2007-2013, com a data limite de elegibilidade de despesas a 31.12.2015, foram encerradas financeiramente, ao longo do ano 2016, diversas operações financiadas ao abrigo deste instrumento financeiro, cujo, volume de investimento a de despesa elegível atingiu o valor de de 62 M€ com financiamento FEDER de 45,2 M€, e FSE de 0,488 M€ e FC. de 0,277 M€ num total de 46 M€.

A destacar no QREN a taxa de execução de 100% de despesa elegível num montante superior a 46 M€ de fundos, que corresponde a um investimento total de perto de 62 M€.

Em 2016 o montante de receita de fundos comunitários no âmbito dos projetos QREN foi de 3,17 M€.

Ainda ao abrigo do QREN a destacar a aplicação de medidas por parte das Autoridades de Gestão dos Fundos (POVT) que potenciaram a execução no final dos ciclos de programação, nomeadamente com a aprovação de projetos em overbooking, que contribuíram para assegurar a plena execução do FEDER de cerca de 1,5 M€ (caso da operação do “Convento S. Francisco”).

Apresenta-se quadro síntese de execução do QREN que reflete os principais indicadores da execução dos PO (QREN).

Quadro 6.24. – Principais indicadores de execução

Unid.: euro

QREN	Aprovado			Realizado			
	Investimento	Comparticipação	Taxa financ.	Investimento	Comparticipação	Taxa Execução recebimento	Taxa execução Investimento
1 PO Potencial Humano (POPH)	672.825,48	488.296,31	72,57%	672.825,48	488.296,68	100,00%	100,00%
2 PO Fatores de Competitividade (POCOMPETE)	516.107,25	438.691,36	85,00%	516.107,25	438.691,36	100,00%	100,00%
3 Programa Operacional de Assistência Técnica (POAT)	29.411,76	25.000,00	85,00%	29.411,76	25.000,00	100,00%	100,00%
4 PO Valorização do Território (POVT)	24.540.285,64	17.343.041,99	70,67%	24.540.285,64	17.343.041,96	100,00%	100,00%
5 PO Valorização do Território (POVT) - AC	10.496.389,68	8.921.831,27	85,00%	10.306.612,52	6.061.984,83	67,95%	98,19%
6 PO Centro	25.969.077,51	22.073.754,29	85,00%	25.914.536,53	21.712.674,80	98,36%	99,79%
Total QREN	62.224.097,32	49.290.615,22	79,21%	61.979.779,18	46.069.689,63	93,47%	99,61%

6.3.1.1. Programa Operacional Regional do Centro (Mais Centro)

Operações encerradas:

- Encerradas 15 operações 8 descritas no capítulo 5. do presente Relatório)

Pedidos de pagamento realizados e valores recebidos de projetos:

- Realização de 1 pedido de pagamento;
- Recebimento de participações no valor de 1.458.663,92 € (referentes a pedidos de pagamento e saldos finais).

Quadro 6.25. – Candidaturas e Reprogramações 2016 (PORC)

Descrição	Candidaturas e Reprogramações 2016			
	Realizadas	Aprovadas	Encerradas	Pedidos de Pagamento Efetuados
Programa Operacional Regional do Centro (Mais Centro)	0	0	15	1

6.3.1.2. Programa Operacional Valorização do Território (POVT)

Candidaturas / alterações (reprogramações) físicas, financeiras ou temporais realizadas de operações:

- Realização de 1 alteração (reprogramação) (Centro de Convenções e Espaço Cultural do Convento S. Francisco).

Candidaturas e Alterações (reprogramações) aprovadas de operações:

- Aprovação de 1 alteração (reprogramação) física, financeira e temporal.

Pedidos de pagamento realizados e valores recebidos de projetos:

- Realização de 16 pedidos de pagamento;
- Recebimento de participações no valor de 1.624.793,62 euros.

Operações encerradas:

- Encerradas 2 operações.

Quadro 6.26. – Candidaturas e Reprogramações 2016 (POVT)

Descrição	Candidaturas e Reprogramações 2016			
	Realizadas	Aprovadas	Encerradas	Pedidos de Pagamento Efetuados
POVT	0	1	2	16

Operação “Prevenção de Riscos Florestais em Coimbra (VFCL):

- Recebimento dos 5% da participação final no valor de 5.503,75 €, em 04.03.2016 (projeto encerrado);

Operação “Prevenção de Riscos Urbanos em Coimbra (VUCI):

- Recebimento de 8.375,90 €, em 04.03.2016 correspondente a 5% da participação final (projeto encerrado);

Operação “Coimbra Segura – Centro Municipal de Proteção Civil”:

- Realização do Relatório Final de Execução e sua submissão na plataforma do SIPOVT, em 15.01.2016;

- Recebimento de 32.825,50 €, em 15.06.2016 relativos aos 5% da comparticipação final (projeto encerrado).

Operação “Centro de Convenções e Espaço Cultural do Convento S. Francisco”:

- * Realização e submissão do Relatório Final de Execução da operação, submetido na plataforma do SIPOVT, em 15.03.2016;
- * Acompanhamento financeiro e processual da operação relativamente à Auditoria efectuada por Sociedade de Revisores de Contas (Atualização do Estudo de Viabilidade Financeira) entidade contratada pela Autoridade de Gestão do Programa Operacional Valorização do Território para o efeito tendo resultado num acréscimo da despesa elegível em cerca de 1,9 M€ e Funding Gap de 100%;
- * Coordenação e instrução da resposta ao relatório da ação de acompanhamento no âmbito do exercício do contraditório a Sociedade de Revisores Oficiais de Contas no âmbito da alínea b) do nº 2 do artigo 13 do Regulamento nº. 1828/2006;
- * Foram submetidos 149 pedidos de pagamentos no total da operação de 31.940.410 euros dos quais 16 em 2016. A despesa elegível total da operação ascendeu a 23.348.068,84 € o que permitiu receber o montante FEDER de 16.343.648,19 € (70%), do qual 1.578.088,47€ em 2016 face à despesa elegível realizada em 2016 no valor de 1.825.715,50 €;

6.3.1.3. Programa Operacional Fatores de Competitividade (POFC) – PO COMPETE

Operações encerradas:

- Encerrada 1 operação (Município Acessível – Ao encontro do cidadão).

Quadro 6.27. – Candidaturas e Reprogramações 2016 (POFC)

Descrição	Candidaturas e Reprogramações 2016			
	Realizadas	Aprovadas	Encerradas	Pedidos de Pagamento Efetuados
PO COMPETE	0	0	1	0

6.3.1.4. Programa Operacional Assistência Técnica (POAT)

Operações encerradas:

- Encerrada 1 operação (Elaboração do Plano Estratégico de Desenvolvimento Urbano (PEDU) do Município de Coimbra).
- Recebimento de comparticipações no valor de 25.000,00 euros.

Quadro 6.28. – Candidaturas e Reprogramações 2016 (POAT)

Descrição	Candidaturas e Reprogramações 2016			
	Realizadas	Aprovadas	Encerradas	Pedidos de Pagamento Efetuados
POAT	0	0	1	0

6.3.2. Outros Programas Comunitários:

Candidaturas / Reprogramações realizadas:

- Realização de 1 candidatura (GEN-Y-CITY – Get into the swing of the City).

Candidaturas e Alterações (reprogramações) aprovadas:

- Aprovação de 1 candidatura (GEN-Y-CITY – Get into the swing of the City).

Pedidos de pagamento realizados e valores recebidos:

- Recebimento de participações no valor de 59.012,83 euros.

Quadro 6.29. – Candidaturas e Reprogramações 2016 (Outros Programas Comunitários)

Descrição	Candidaturas e Reprogramações 2016			
	Realizadas	Aprovadas	Encerradas	Pedidos de Pagamento Efetuados
Outros Programas Comunitários	1	1	0	0

6.3.2.1. Programa de Cooperação Transfronteiriça entre Espanha e Portugal (POCTEP)

Projeto “0572 REDE CIDADES CENCYL”

O projeto encerrou a 31.10.2015 física e financeira, tendo sido auditado pela Unidade de Controlo Intermédia (Comissão de Coordenação do Desenvolvimento Regional do Centro).

Em 30.12.2016, o Município de Coimbra recebeu a participação no valor de 32.187,70€.

6.3.2.2. Programa de Cooperação Territorial Europeia Espaço Sudoeste Europeu – INTERREG IVB

Projeto TRANSCREATIVA

O projeto encerrou a 30.06.2015 física e financeira, foi auditado pelo núcleo de Cooperação Territorial da Agência para o Desenvolvimento e Coesão, IP, em 11.09.2015.

Em 30.12.2016, o Município de Coimbra recebeu a participação no valor de 9.620,38€.

6.3.2.3. Programa de Redes de Cooperação Interregional – Urbact II

Projeto Citylogo

O projeto encerrou a 30.07.2015 física e financeira, tendo sido auditado pelo First Level Control, em 12.06.2015, (emissão do relatório da certificação).

Em 31.05.2016, o Município de Coimbra recebeu a participação no valor de 1.009,25€.

6.3.2.4. Programa Intelligent Energy Europe (IEE2013)

Projeto CERTUS

Em fase de disseminação e divulgação dos resultados do projeto e em instrução o relatório final do mesmo.

6.3.2.5. Programa de Redes de Cooperação Interregional – Urbact III

Projeto Gen-Y City

O projeto aprovado em 03.05.2016, é constituído por 11 parceiros - Granada – Espanha, Génova-Itália, Nantes-França, Kristiansand (Noruega), Torun (Polónia), Klaipeda (Lituânia), Daugvpils (Letónia), Wolverhampton (Inglaterra), Promocio Economics de Sabadell (Espanha) incluindo o líder Poznan (Polónia).

Em 2016 procedeu-se à abertura do procedimento concursal para “Aquisição de Serviços de verificação de despesas” do projeto. Projeto em execução.

6.3.3. Orçamento do Estado:

Candidaturas / Reprogramações realizadas:

- Realização de 1 candidatura (Fundo de Emergência Municipal – “danos provocados nas infraestruturas municipais na sequência de eventos meteorológicos excepcionais”);

Operações encerradas:

- Encerramento de 2 operações (“Limpeza, regularização e desassoreamento do Rio dos Fornos a jusante do IC2 até à Foz” e “Edição do II Volume do Catálogo da Coleção Telo de Morais”);

Pedidos de pagamento realizados e valores recebidos:

- Realização de 2 pedidos de pagamento
- Recebimento de participações no valor de 164.026,79 €.

Quadro 6.30. – Candidaturas e Reprogramações 2016 (O.E.)

Descrição	Candidaturas e Reprogramações 2016			
	Realizadas	Aprovadas	Encerradas	Pedidos de Pagamento Efetuados
Orçamento do Estado	1	0	2	2

6.3.4. Portugal 2020

A concretização e repercussão dos projetos ao abrigo do Portugal 2020 no orçamento do Município efetua-se através das candidaturas submetidas e respetiva aprovação dos Programas Operacionais (PO’s), nomeadamente POR Centro (Centro 2020), nos diferentes domínios temáticos, concretamente na Inclusão Social e Emprego, Capital Humano e Sustentabilidade e Eficiência no Uso de Recursos.

Operação “Requalificação do Terreiro da Erva”:

- Pedidos de pagamento realizados e valores recebidos em 2016:
 - Realização de 4 pedidos de pagamento;
 - Valores realizados elegíveis – 468.294,14€;
 - Participação recebida no valor de 398.050,02€;

Operação “Centro Escolar do Loreto”

- Candidatura submetida ao Centro 2020, em 21.07.2016, sendo aprovada em 13.12.2016, com os seguintes valores:
 - Valor total: 1.568.954,40 €;
 - Valor elegível: 1.093.235,00 €;
 - Participação FEDER: 929.249,75 € (85%).

Operação “Requalificação da Praça do Arnado e Rua Simões de Castro”

- Candidatura submetida ao Centro 2020, em 29.07.2016, sendo aprovada em 29.08.2016, com os seguintes valores:
 - Valor total: 597.087,61 €;
 - Valor elegível: 573.268,30 €;
 - Participação FEDER: 487.278,06 € (85%).

Operação “Aquisição de Viatura Tanque Tático Florestal para combate a incêndios florestais, para a CBS de Coimbra:

- Candidatura submetida ao POSEUR, em 03.08.2016, com os seguintes valores propostos: valor total de 221.400,00 €, elegível de 180.000,00 € e participação FC de 153.000,00 € (85%).

Operação “Desassoreamento da Albufeira do Açude – Ponte de Coimbra e Estabilização da margem direita do Rio Mondego entre a Ponte de Santa Clara e o Açude – Ponte de Coimbra”:

- Candidatura submetida ao POSEUR, em 19.08.2016, e aprovada em 26.10.2016 com os seguintes valores aprovados: valor total de 14.183.073,00 €, valor elegível de 14.026.527,32 € e uma participação FC de 11.922.548,22 € (85%).

Operação “Programa de Estágios Profissionais na Administração Local – PEPAL”

Em 10.08.2016 foi aprovada a candidatura à Tipologia de Operações 2.05 “Programa de Estágios Profissionais na Administração Local - PEPAL” do Eixo Prioritário 2 – Iniciativa Emprego Jovem, Prioridade de Investimento 8.ii – Integração sustentável dos jovens no mercado de trabalho, do Programa Operacional Inclusão Social e Emprego (PO ISE), com um investimento total de 219.555,24 €, com uma taxa de cofinanciamento FSE de 92% correspondente a 201.990.82 €, no âmbito do Regulamento Específico do Programa Operacional Inclusão Social e Emprego”.

Candidaturas / alterações (reprogramações) físicas, financeiras ou temporais realizadas:

- Realização de 10 candidaturas;

Candidaturas e Alterações (reprogramações) aprovadas:

- Aprovação de 6 candidaturas;

Pedidos de pagamento realizados e valores recebidos em 2016:

- Realização de 6 pedidos de pagamento.

Quadro 6.31. – Candidaturas e Reprogramações 2016 (Portugal 2020)

Descrição	Candidaturas e Reprogramações 2016			
	Realizadas	Aprovadas	Encerradas	Pedidos de Pagamento Efetuados
Portugal 2020	10	6	0	6

Em termos globais:**Quadro 6.32. – Candidaturas e Reprogramações 2016 (global)**

Descrição	Candidaturas e Reprogramações 2016			
	Realizadas	Aprovadas	Encerradas	Pedidos de Pagamento Efetuados
QREN + Outros Programas Comunitários + Orçamento do Estado + Portugal 2020	12	8	21	25

6.3.5. Ações de divulgação interna – Avisos de Abertura de Concurso

Foram divulgados 19 avisos de abertura de concurso, no âmbito dos diversos Programas Operacionais.

6.3.6. Contratualização com a Comunidade Intermunicipal da Região de Coimbra, CIM-RC

O ano de 2016 pautou-se pela continuação da operacionalização do Contrato de Delegação de Competências, nomeadamente a execução do plano de investimentos, previstos no seu Anexo I, com o encerramento de operações tendo sido atingido até 31.12.2016 a execução FEDER de 7.932.215,81 euros que alavancou um investimento elegível de 9.326.745,74 euros (sem incluir as Águas de Coimbra, EM).

O ano de 2016 deu início à execução financeira do “Pacto para ao Desenvolvimento e Coesão Territorial da Comunidade Intermunicipal da Região de Coimbra” assinado a 31.08.2015. Este “Pacto” inclui um conjunto de investimentos para o Município de Coimbra, a realizar no período de 2014-2020.

Acompanhamento da operacionalização do Pacto para o Desenvolvimento e Coesão Territorial da CIM Região de Coimbra e Adendas.

Acompanhamento de projetos de carácter intermunicipal promovidos pela CIM-RC cuja participação financeira do município é efetuada através de imputação do Índice de Coesão Municipal aplicado à despesa não elegível, relativamente ao plano de projeto integrados nas seguintes Prioridades de Investimento (PI):

- Modernização Administrativa - PI 2.3
- Eficiência Energética (Iluminação Pública) - PI 4.3
- Eficiência Energética e Plano de Ação (Auditorias às Piscinas) - PI 4.3
- Proteção, Qualificação, Valorização e Ordenamento dos Recursos Naturais / Prevenção e Gestão de Riscos - PI 5.1 + PI 5.2
- Rede de Oferta Turística em Espaços Naturais - PI 6.3
- Inclusão Social e Emprego - PI 9.1 + PI 9.4
- Promoção do Sucesso Escolar e Redução e Prevenção do Insucesso e Abandono Escolar - PI 10.1

6.3.8. Ações de Controlo / Auditorias / Verificações e outras**6.3.8.1 Ações de Controlo / Auditorias / Verificações e outras, realizadas ou em curso****Quadro 6.33. – Ações de Controlo / Auditorias / Verificações e outras realizadas ou em curso**

Projeto	Programa	Ação	Data da Ação Controlo/Auditoria
Município acessível – ao encontro do cidadão	PO COMPETE	Verificação documental	21.01.2016
Município acessível – ao encontro do cidadão	PO COMPETE	Verificação física remota (através de vídeo chamada)	22.01.2016
Tecnologias de Informação e Comunicação na Escola	Mais Centro	Verificação documental de conformidade	25.01.2016
Ala Central do Antigo Colégio das Artes – Pátio da Inquisição	Mais Centro	Verificação documental de conformidade	22.02.2016
Construção e Equipamento da Extensão de Saúde de Ceira	Mais Centro	Verificação documental de conformidade	29.02.2016
Escola Básica de Santa Cruz	Mais Centro	Verificação documental de conformidade	10.03.2016
Centro de Convenções e Espaço Cultural do Convento de S. Francisco	POVT	Verificação documental e física	30.03.2016
Centro de Convenções e Espaço Cultural do Convento de S. Francisco	POVT	Verificação documental e física	10.04.2016
Ligação Intermunicipal Miranda do Corvo / Coimbra – Estrada Vale de Açor / Ceira, incluindo as Pontes do Cabouco e da Boiça	Mais Centro	Verificação física e documental no local	11.04.2016
Reabilitação do troço liberto da muralha na Couraça de Lisboa e respetiva iluminação cénica	Mais Centro	Verificação documental de conformidade	11.04.2016
Coimbra Segura - Centro Municipal de Protecção Civil	POVT	Verificação física no local	20.04.2016
Via Estruturante Sta. Clara / S. Martinho do Bispo – Ligação Quinta do Lagar / Centro de Saúde de Sta. Clara	Mais Centro	Ficha de Encerramento	25.05.2016
Centro Escolar da Solum Sul	Mais Centro	Verificação Final do projeto	06.07.2016
Da Baixa à Alta pelo Botânico	Mais Centro	Verificação documental de conformidade	14.07.2016
Aquisição e reabilitação de imóvel para instalação de estrutura de apoio técnico e equipa de apoio técnico aos moradores e adaptação evolutiva para futuro berçário, infantário e creche	Mais Centro	Verificação documental de conformidade	25.07.2016
Reabilitação da Torre d'Anto para instalação da Casa Museu da Guitarra e do Fado de Coimbra	Mais Centro	Verificação documental de conformidade	28.07.2016
Reabilitação exterior da muralha entre a Torre de Almedina e a Torre d'Anto e respetiva iluminação cénica	Mais Centro	Verificação documental de conformidade	25.10.2016
Limpeza, regularização e desassoreamento do Rio dos Fornos a jusante do IC2 até à Foz	FPRH	Verificação Final do projeto	09.12.2016

6.3.8.2 Decisões finais de Ações de Controlo / Auditorias / Verificações e outras:**Quadro 6.34. – Decisões finais de Ações de Controlo / Auditorias Verificações e outras**

Projeto	Programa	Ação	Data de Decisão
"Município acessível – ao encontro do cidadão"	PO COMPETE	Validação do Encerramento da Operação	02.02.2016
Repavimentação da Rua do Bairro Sousa Pinto e Arranjos Envolventes	Mais Centro	Termo de Encerramento	11.03.2016
Ações associadas à animação da Parceria Local e à dinamização do Programa de Ação e sua divulgação	Mais Centro	Termo de Encerramento	18.03.2016
Coimbra Segura - Centro Municipal de Protecção Civil	POVT	Termo de Encerramento	16.05.2016
Centro de Convenções e Espaço Cultural do Convento S. Francisco	POVT	Relatório Final da Verificação	02.06.2016
Centro de Convenções e Espaço Cultural do Convento S. Francisco	POVT	Relatório Final da ação de acompanhamento	17.06.2016
Repavimentação e Remodelação de Infraestruturas da Couraça dos Apóstolos	Mais Centro	Termo de Encerramento	18.08.2016
Centro Escolar de Montes Claros	Mais Centro	Termo de Encerramento	18.08.2016
Centro Escolar Quinta das Flores	Mais Centro	Termo de Encerramento	18.08.2016
Centro Escolar da Solum Sul	Mais Centro	Termo de Encerramento	18.08.2016
Reabilitação da Torre d'Anto para instalação da Casa Museu da Guitarra e do Fado de Coimbra	Mais Centro	Relatório de Conformidade – Decisão Final	12.09.2016
Ligação Vale de Canas / Casal da Misarela – 1ª Fase	Mais Centro	Termo de Encerramento	13.09.2016
Ala Central do Antigo Colégio das Artes – Pátio da Inquisição	Mais Centro	Relatório de Conformidade – Decisão Final	13.09.2016
Apoio Técnico aos moradores para autorreabilitação dos edifícios/Estrutura de Apoio Técnico ao Programa de Ação	Mais Centro	Termo de Encerramento	13.09.2016
Reabilitação do troço liberto da muralha na Couraça de Lisboa e respetiva iluminação cénica	Mais Centro	Termo de Encerramento	19.10.2016
Via Estruturante Sta. Clara / S. Martinho do Bispo – Ligação Quinta do Lagar / Centro de Saúde de Sta. Clara	Mais Centro	Decisão Final e aprovação da Ficha de Encerramento	26.10.2016
Reabilitação exterior da muralha entre a Torre de Almedina e a Torre d'Anto e respetiva iluminação cénica	Mais Centro	Relatório de Conformidade – Decisão Final	28.10.2016
Aquisição e reabilitação de imóvel para instalação de estrutura de apoio técnico e equipa de apoio técnico aos moradores e adaptação evolutiva para futuro berçário, infantil e creche	Mais Centro	Relatório de Conformidade – Decisão Final	28.10.2016
Escola Básica de Santa Cruz	Mais Centro	Termo de Encerramento	28.10.2016
Ligação Intermunicipal Miranda do Corvo / Coimbra – Estrada Vale de Açor / Ceira, incluindo as Pontes do Cabouco e da Boiça	Mais Centro	Decisão final da Verificação física e documental no local	02.11.2016
Via Estruturante Sta. Clara / S. Martinho do Bispo – Ligação Quinta do Lagar / Centro de Saúde de Sta. Clara	Mais Centro	Termo de Encerramento	11.11.2016
Requalificação da Av. Gouveia Monteiro	Mais Centro	Termo de Encerramento	11.11.2016
Construção e Equipamento da Extensão de Saúde de Ceira	Mais Centro	Termo de Encerramento	11.11.2016
Acessibilidades ao Convento S. Francisco – Requalificação da Av. João das Regras	Mais Centro	Termo de Encerramento	25.11.2016
Repavimentação da Rua da Alegria, incluindo remodelação de infraestruturas	Mais Centro	Termo de Encerramento	02.12.2016
Limpeza, regularização e desassoreamento do Rio dos Fornos a jusante do IC2 até à Foz	FPRH	Verificação Final do projeto	22.12.2016
Tecnologias de Informação e Comunicação na Escola	Mais Centro	Termo de Encerramento	27.12.2016

6.4. Departamento de Planeamento e Gestão Urbanística - DPGU

Quadro 6.35. - Estatísticas e Indicadores de Desempenho sobre as Atividades Desenvolvidas em 2016

Descrição Estatística	2015	2016	Variação 15/16	
			%	Δ
Número de processos despachados	6.324	6.404	1,27%	+80
Alvarás de Autorização de Utilização e de Alteração de Utilização	190	250	31,58%	+60
Alvarás de Licença de Obras de Edificação	244	289	18,44%	+45
Aditamentos e Prorrogações de Alvarás de Licença de Construção	41	83	102,44%	+42
Licença Especial para Acabamentos	8	10	25%	+2
Alvarás de Licenças de Demolição	1	0	-100%	-1
Licenças de Publicidade a)	29	129	344,83%	+100
Alvarás de Licença de Remodelação de Terrenos	0	1	100%	+1
Prorrogações de Certidões de Comunicação Prévia de Obras de Edificação b)	43	12	-72,09%	-31
Reuniões de Atendimento	352	205	-41,76%	-147

a) As licenças de publicidade passaram, a partir de 19/01/2015, a ser emitidas no DPGU, sendo até aí competência da Divisão de Infraestruturas, Espaço Público e Trânsito.

b) A entrada em vigor da alteração ao RJUE (07/01/2015) deixou de prever a emissão de títulos referentes ao procedimento de admissão de comunicação prévia de obras de edificação, razão pela qual o número de prorrogações mencionado é inexpressivo.

Quadro 6.36. - Outros dados estatísticos

Descrição estatística	2015	2016	Variação 15/16	
			%	Δ
Autos de Notícia a)	123	100	-18,70%	-23
Embargos Administrativos de Obras a)	17	27	58,82%	+10
Vistorias (Utilização; Propriedade Horizontal e Deficiências) a)	72	186	158,33%	+114
Vistorias (Receção de Loteamentos e Acordos escritos) a)	26	31	19,23%	+5
Ações de Coordenação de Fiscalização de Obras de Urbanização a)	68	49	-27,94%	-19
Posse Administrativa a)	2	0	-100%	-2
Reuniões de Atendimento	DGU – 1994 DF – 341	DGU – 1953 DF – 259	-2,06% -24,05%	-41 -82
Registos rececionados e informados (Divisões de Gestão Urbanística e DF) c)	DGU – 15746/12189 DF – 20070/21063	DGU – 19145/14934 DF – 20419/23805	b)	b)

a) Tarefas executadas no âmbito da Divisão de Fiscalização;

b) Sem expressão estatística;

c) Os dados referentes a “entrada de requerimentos” incluem os movimentos dentro das unidades orgânicas para todos os órgãos.

Quadro 6.37. - Receita Obtida

Unid.: euro

Descrição estatística	2015	2016	Variação 15/16	
			%	Δ
Receita Obtida DPGU	1.699.745,28	2.913.959,90	71,44%	1.214.214,62

Comentários aos quadros

Os elementos estatísticos constantes dos quadros em referência expressam, de uma forma global, uma maior celeridade na análise dos processos de obras durante o ano 2016, quando comparado com anos anteriores, e que, por inerência, se reflete na diminuição do número de reuniões de atendimento solicitadas pelos requerentes.

Salienta-se, se atendermos ao aumento do número de títulos emitidos, quer de obras de edificação, quer de autorização de utilização, um relevante aumento do número de processos deferidos.

Verificou-se um período de efetiva tendência positiva no sentido da retoma, quando comparado o valor da receita obtida no ano de 2016 (2.913.959,90€) com o ano de 2015 (1.699.745,28€).

Gráfico 6.01. – Estatísticas da Gestão Urbanística

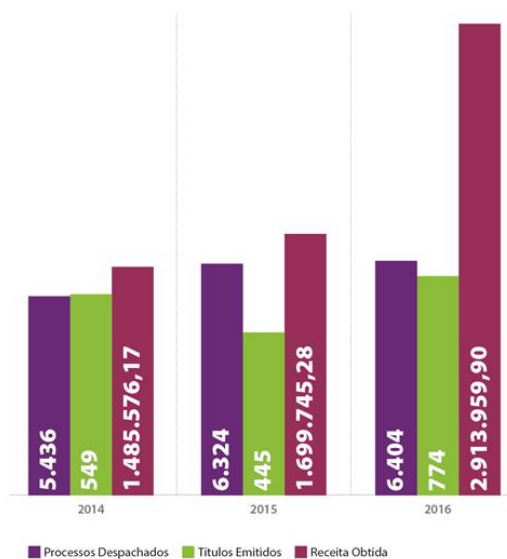

Anexo ao Relatório de Gestão 2016

Compromissos plurianuais resultantes de Alterações Orçamentais efetuadas durante o ano de 2016, de acordo com a “Autorização Prévia no âmbito da Lei dos Compromissos e dos Pagamentos em Atraso (LCPA), nos termos da Lei n.º 8/2012, de 21 de fevereiro”, aprovada em reunião da Câmara Municipal de 28.10.2016 e em sessão da Assembleia Municipal de 16.11.2016

Compromissos plurianuais assumidos resultantes de alterações orçamentais em anos seguintes

(valores comprometidos até 31.12.2016)

Unid.: euro

2ª Alteração às Grandes Opções do Plano - Aprovada em 29.01.2016		Valor dos compromissos registados em anos seguintes				
Código Grandes Opções do Plano		N.º do compromisso	2017	2018	2019	2020 e seguintes
01	Planeamento, Reabilitação e Qualificação Urbana					
01 009	Organização e Modernização Administrativa					
01 009 2010/39	Instalação de AVAC, eletromecânica e transporte vertical					
01 009 2010/39-3	Assistência técnica equipamentos eletromecânicos	Vários compromissos	82.448,96	61.339,56	17.536,73	
02	Coesão Territorial e Desenvolvimento Sócio-Económico					
02 001	Desenvolvimento Económico Apoio Atividade Empresarial					
02 001 2002/319	Participações e quotas diversas					
02 001 2002/319-49	Outras quotas em Associações e Entidades	Compromisso referência Cab. Prev. 282/2016 de 29.01.2016	4.178,40	4.178,40	4.178,40	

Unid.: euro

3ª Alteração às Grandes Opções do Plano - Aprovada em 25.02.2016		Valor dos compromissos registados em anos seguintes				
Código Grandes Opções do Plano		N.º do compromisso	2017	2018	2019	2020 e seguintes
04	Valorização e Promoção Cultural					
04 004	Espaços Culturais					
04 004 2002/34	Oficina Municipal do Teatro					
04 004 2002/34-1	Manutenção, limpeza, energia e água (transferência para entidade gestora)	Compromisso referência Cab. Prev. 345-C/2016 de 25.02.2016	20.000,00	20.000,00		
04 007	Apoio ao Associativismo Cultural					
04 007 2002/69	Apoio às atividades culturais, musicais, teatrais e recreativas					
04 007 2002/69-6	Apoio a entidades com gestão de equipamentos culturais municipais	Compromisso referência Cab. Prev. 345-B/2016 de 25.02.2016	70.000,00	70.000,00		

Unid.: euro

4ª Alteração às Grandes Opções do Plano - Aprovada em 10.03.2016		Valor dos compromissos registados em anos seguintes				
Código Grandes Opções do Plano		N.º do compromisso	2017	2018	2019	2020 e seguintes
01	Planeamento, Reabilitação e Qualificação Urbana					
01 004	Reabilitação Urbana					
01 004 2014/15	Reabilitar para Arrendar (Coimbra XXI) - Empréstimo com o IERU					
01 004 2014/15-5	Reabilitação de 3 edifícios no Beco das Canivetas, 4-6-8, Travessa das Canivetas	Compromisso referência Cab. Prev. 371/2016 de 01.06.2016				
01 004 2014/15-5.2	Construção		52.237,62			

Unid.: euro

6ª Alteração às Grandes Opções do Plano - Aprovada em 08.04.2016		Valor dos compromissos registados em anos seguintes				
Código Grandes Opções do Plano		N.º do compromisso	2017	2018	2019	2020 e seguintes
02	Coesão Territorial e Desenvolvimento Sócio-Económico					
02 004	Acessibilidades/Vias Estruturantes					
02 004 2015/51	Requalificação do Largo do Arnado e Rua Simões de Castro (PEDU)	Compromisso referência Cab. Prev. 418/2016 de 01.09.2016				
02 004 2015/51-1	Projeto e construção		270.497,25			
02 007	Conservação e Manutenção de Vias					
02 007 2003/106	Pavimentação e manutenção de vias e passeios	Compromisso referência Cab. Prev. 489/2016 de 21.10.2016				
02 007 2003/106-7	Construção/conservação passeios e calçadas por empreitada		52.258,32			

Unid.: euro

8ª Alteração às Grandes Opções do Plano - Aprovada em 27.05.2016		Valor dos compromissos registados em anos seguintes				
Código Grandes Opções do Plano		N.º do compromisso	2017	2018	2019	2020 e seguintes
02	Coesão Territorial e Desenvolvimento Sócio-Económico					
02 002	Fomento Atividade Sócio-Económica					
02 002 2016/15	Projetos Europeus					
02 002 2016/15-3	URBACT III - GEN-Y-CITY					
02 002 2016/15-3-8	Aquisição de serviços para Revisor Oficial de Contas (ROC)	Compromisso referência Cab. Prev. 1516/2016 de 13.12.2016	590,40	147,60		
05	Educação, Desporto, Tempos Livres e Cidadania					
05 004 2008/30	Tecnologias de informação e comunicação da educação					
05 004 2008/301	Plataforma de Gestão Educativa	Compromisso referência Cab. Prev. 937/2016 de 11.08.2016	17.590,35	17.590,36		

Unid.: euro

9ª Alteração às Grandes Opções do Plano - Aprovada em 01.06.2016		Valor dos compromissos registados em anos seguintes				
Código Grandes Opções do Plano		N.º do compromisso	2017	2018	2019	2020 e seguintes
01	Planeamento, Reabilitação e Qualificação Urbana					
01 004	Reabilitação Urbana					
01 004 2016/17	Requalificação da Praça das Cortes de Coimbra e estacionamento					
01 004 2016/17-1	Construção	Compromisso referência Cab. Prev. 490/2016 de 19.10.2016	321.194,88			

Unid.: euro

10ª Alteração às Grandes Opções do Plano - Aprovada em 22.06.2016		Valor dos compromissos registados em anos seguintes				
Código Grandes Opções do Plano		N.º do compromisso	2017	2018	2019	2020 e seguintes
01	Planeamento, Reabilitação e Qualificação Urbana					
01 003	Promoção Habitação, Reconstrução e Renovação Urbana					
01 003 2003/631	Integração social população residente bairros municipais	Compromisso referência Cab. Prev. 536/2016 de 07.07.2016	12.646,76	12.646,76		
01 003 2003/631-4	Animarte - Apoio a instituições - transferências correntes					
01 006	Infraestruturas Sanitárias e Higiene Pública					
01 006 2002/110	Operações desratização e desinfestação	Compromisso referência Contrato: 109/2014				20.000,00
02 004	Acessibilidades/Vias Estruturantes					
02 004 2015/51	Requalificação do Largo do Arnado e Rua Simões de Castro (PEDU)	Compromisso referência Cab. Prev. 418/2016 de 01.09.2016	270.497,25			
02 004 2015/51-1	Projeto e construção					

Unid.: euro

11ª Alteração às Grandes Opções do Plano - Aprovada em 15.07.2016		Valor dos compromissos registados em anos seguintes				
Código Grandes Opções do Plano		N.º do compromisso	2017	2018	2019	2020 e seguintes
04	Valorização e Promoção Cultural					
04 004	Espaços Culturais					
04 004 2007/20	Casa da Cultura - Galerias	Compromisso referência Cab. Prev. 989/2016 de 18.08.2016	12.915,00			
04 004 2007/20-3	Aquisição de serviços para restauro de obras de arte					

Unid.: euro

14ª Alteração às Grandes Opções do Plano - Aprovada em 18.08.2016		Valor dos compromissos registados em anos seguintes				
Código Grandes Opções do Plano		N.º do compromisso	2017	2018	2019	2020 e seguintes
04	Valorização e Promoção Cultural					
04 005	Animação					
04 005 2010/60	Casa da Escrita	Compromisso referência Cab. Prev. 1553/2016 de 28.10.2016	9.225,00			
04 005 2010/60-2	Aquisição de serviços					

Unid.: euro

15ª Alteração às Grandes Opções do Plano - Aprovada em 09.09.2016		Valor dos compromissos registados em anos seguintes				
Código Grandes Opções do Plano		N.º do compromisso	2017	2018	2019	2020 e seguintes
01	Planeamento, Reabilitação e Qualificação Urbana					
01 009	Organização e Modernização Administrativa					
01 009 2015/8	Departamento Financeiro e de Inovação Organizacional	Compromisso referência Cab. Prev. 1313/2016 de 12.12.2016	203.242,34			
01 009 2015/8-4	Aluguer operacional de veículos - diversos serviços					
04	Valorização e Promoção Cultural					
04 004	Espaços Culturais					
04 004 2013/54	Centro de Congressos e Espaço Cultural - Convento de São Francisco - Atividades	Vários compromissos	184.040,80	12.300,00		
04 004 2013/54-1	Aquisição de serviços diversos					

Unid.: euro

17ª Alteração às Grandes Opções do Plano - Aprovada em 03.10.2016		Valor dos compromissos registados em anos seguintes				
Código Grandes Opções do Plano		N.º do compromisso	2017	2018	2019	2020 e seguintes
01	Planeamento, Reabilitação e Qualificação Urbana					
01 006	Infraestruturas Sanitárias e Higiene Pública					
01 006 2013/18	Aquisição de serviços de limpeza urbana e recolha de resíduos urbanos	Compromisso referência Cab. Prev. 366/2015 de 12.08.2015 e Cab. Prev. 1555/2016 de 16.12.2016	600.881,99			
01 006 2013/18-2	Recolha e transporte de resíduos e limpeza urbana					

Unid.: euro

18ª Alteração às Grandes Opções do Plano - Aprovada em 19.10.2016		Valor dos compromissos registados em anos seguintes				
Código Grandes Opções do Plano		N.º do compromisso	2017	2018	2019	2020 e seguintes
01	Planeamento, Reabilitação e Qualificação Urbana					
01 004	Reabilitação Urbana					
01 004 2016/17	Requalificação da Praça das Cortes de Coimbra e estacionamento	Compromisso referência Cab. Prev. 490/2016 de 19.10.2016	321.194,88			
01 004 2016/17-1	Construção					
01 009	Organização e Modernização Administrativa					
01 009 2002/243	Obras nos edifícios da Câmara Municipal	Compromisso referência Cab. Prev. 198-A/2016 de 20.10.2016	7.500,00			
01 009 2002/243-4	Beneficiação e conservação da Casa da Cultura					
04	Valorização e Promoção Cultural					
04 004	Espaços Culturais					
04 004 2013/54	Centro de Congressos e Espaço Cultural - Convento de São Francisco - Atividades	Vários compromissos	184.040,80	12.300,00		
04 004 2013/54-1	Aquisição de serviços diversos					

Unid.: euro

24ª Alteração às Grandes Opções do Plano - Aprovada em 15.12.2016		Valor dos compromissos registados em anos seguintes				
Código Grandes Opções do Plano		N.º do compromisso	2017	2018	2019	2020 e seguintes
04	Valorização e Promoção Cultural					
04 004	Espaços Culturais					
04 004 2013/54	Centro de Congressos e Espaço Cultural - Convento de São Francisco - Atividades	Compromisso referência Cab. Prev. 1214/2015 de 12.11.2015				
04 004 2013/54-1	Aquisição de serviços diversos			12.300,00		

Unid.: euro

25ª Alteração às Grandes Opções do Plano - Aprovada em 30.12.2016		Valor dos compromissos registados em anos seguintes				
Código Grandes Opções do Plano		N.º do compromisso	2017	2018	2019	2020 e seguintes
01	Planeamento, Reabilitação e Qualificação Urbana					
01 002	Ações de Desenvolvimento e Qualificação Urbana					
01 002 2012/36	Produção de energia em edifícios (Parceria/comparticipações com privados)	Compromisso referência Cab. Prev. 2076/2015 de 30.12.2016				
01 002 2012/36-3	Consumos BTN - Escolas com Microprodução		60.000,00	65.000,00		

